

HARRY RANSOM
HUMANITIES RESEARCH CENTER
The University of Texas at Austin

NOTICE: WARNING CONCERNING COPYRIGHT RESTRICTIONS

The copyright law of the United States (Title 17, United States Code) governs the making of photocopies or other reproductions of copyrighted materials.

Under certain conditions specified in the law, libraries and archives are authorized to furnish a photocopy or other reproduction. One of these specified conditions is that the photocopy or reproduction is not to be "used for any purpose other than private study, scholarship or research." If a user makes a request for, or later uses, a photocopy or reproduction for purposes in excess of "fair use," that user may be liable for copyright infringement.

This institution reserves the right to refuse to accept a copying order if, in its judgment, fulfillment of the order would involve violation of copyright law.

****

This digital reproduction for research purposes was produced by the Harry Ransom Humanities Research Center, The University of Texas at Austin, PO Box 7219, Austin, Texas 78713 Web site: www.hrc.utexas.edu. Researchers are advised that material still in copyright may not be quoted from or published (beyond what is allowed by the Fair Use provisions of the U.S. Copyright Law) without written permission of the copyright owner.

Reproductions of manuscripts or other original materials may not be deposited in another institution without the written permission of the Ransom Center. Further reproduction in any medium of these images is prohibited, with the exception of paper copies made for research use.

- 7/05

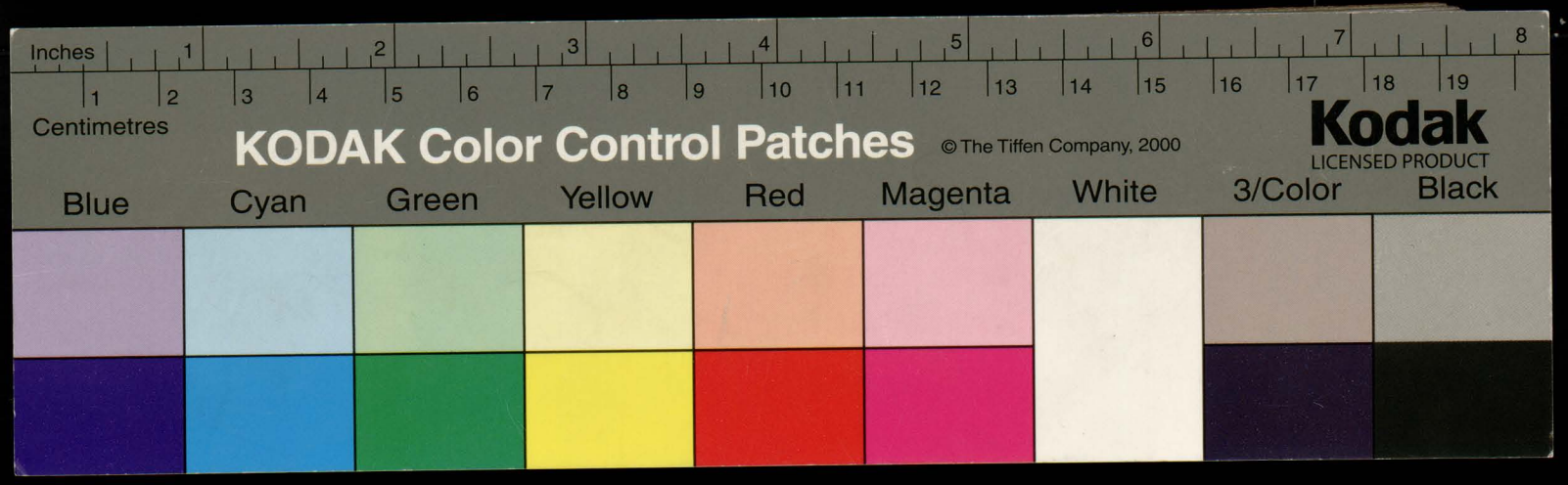
Inches
Centimetres
KODAK Color Control Patches
© The Tiffen Company, 2000
Kodak
LICENSED PRODUCT
Blue
Cyan
Green
Yellow
Red
Magenta
White
3/Color
Black

HRC

320
3,
6247





HRC

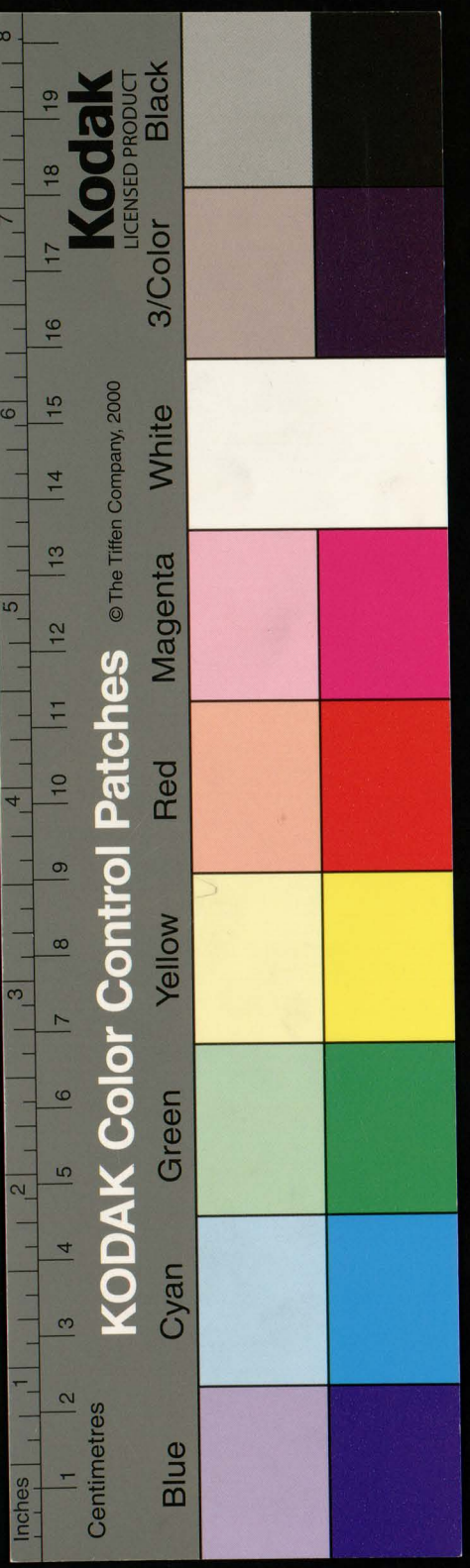

Commentaire d'acron -

Hoc Catalogue Vol I.

2143. HORATIUS. OPERA. cum commentario Acronis. MANUSCRIPT ON VELLUM OF THE END OF THE 15TH CENTURY, ELEGANTLY WRITTEN IN HUMANISTIC CHARACTERS OF TWO SIZES BY AN ITALIAN SCRIBE, AND PROBABLY EXECUTED AT VENICE *141 leaves* (11¼ x 7 9/16 inches). *Ornamented with an exquisite frontispiece in saffron-colored vellum painted in the manner of Mantegna in "camaïeu" heightened with gold, and representing a faun and a satyr playing the flute, at each side of a tablet bearing in gold letters the* "Incipit" *of the first book of the* "Carmina," *followed by the inscription* "M. ANTONIVS MAVROCENVS PATRICIVS VENET. SIBI ET SVIS. V. F."; *the first page surrounded by a magnificent semi-border of interlaced white scrolls on blue, red, gold and brown ground, with the arms of the Morosini family supported by two angels in the lower part, 5 other semi-borders and 11 large initials, all illuminated in the same manner, and the headings of each division written in gold, blue and red and brown capitals.* Folio, old vellum, in a morocco slip case. Sæc. XV.

* A BEAUTIFUL MANUSCRIPT, evidently written and illuminated by order of the illustrious Venetian Patrician and litterateur Marco Antonio Morosini, the protector of Aldus, as shown by the inscription on the frontispiece and his arms in the first border.

From the Piot and Didot collections.

HRC

Inches 1 2 3 4 5 6 7 8
Centimetres 1 2 3 4 5 6 7 8 9 10 11 12 13 14 15 16 17 18 19
KODAK Color Control Patches © The Tiffen Company, 2000
Kodak LICENSED PRODUCT
Blue Cyan Green Yellow Red Magenta White 3/Color Black



HOMINVM SCRIBIT OFFICIA PRACMATICE MONOCOLOS

MECAENAS ATAVIS EDITE REGIBVS

O & præsidium & dulce decus meum.
Sūt q̄ delectāt̄ irrite cūrule certamen.
S unt quos curriculo puluerem olympicum
C ollegisse iuuat metaq; feruidis
E uitata rotis. palmaq; nobilis
T errārē dominos euehit ad deos.
H unc sinobilium turba quiritium
C ertat tergeminis tollere honoribus.
I llum si proprio condidit horreo
Q uicquid de libycis uerritur areis
G audentem patrios findere sarculo
A gros. attalicis conditionibus
N unq̄ dimoueas ut trabe cÿpria
M yrtoum pauidus nauta secet mare.

Mecenas atauis ẽditꝰ. hominū scribit officia pracmatice monocolos. In cōmemoratione parentū & laudatione maiorū. vt virgil. Per qui te talem genuere parentes

Metꝛ asclepiadeū. q̄d constat spondeo & duobus choriambis & pyrrhichio.

A Quoniā duxit duxisse originē ab hetruscis regibus & contra ꝓsisse senatoriā dignitatē. manisisse aūt semp in eēdē ordine.

B Qua ꝓpter liberius est indulgente sibi Augusto cōmeda. Et illi donauit mecenas amicus Augusti Cesaris.

C Egonice usura esse hominū ingenia. & nō uarias ei ingerere. ne sit arrogantie. q̄d sibi poetica uenditare uidet ut cēteris singulis quisq; rebꝰ alijs diuersus amor habeat.

D Circenses agonici in honorē Iouis olympici fuere. ꝙ ad heluden. Vnde virgil. Hinc ad helide metas feruidis uehimur ipsa

E Olympias dicebatur tempus .iv. annoꝝ. siquidē expletis tribus + annis quarto anno uenientē celebratus festiuitas in honorē Iouis Olympici .i. celestis. q olympicus ab olympo monte ubi colebatur. quē poete sanctissime pro cēlo ponere solent. Est Omēsē alcatu dinis. in ulla festiuitate omia oīa locoꝝ. ludoꝝ. certaminū q; exercebantur. diuersiq; modꝰ ibi currebatur eqs. currebatur curribus quos oīs cursus uno uerbo denotauit dicens asrri culo. primū aūt studiū prope ad illos q eqs uel curribus curre bant. Velocissimi. n. iuuenū intercurrendū terre. sē ad declinā tes pulueꝛe. Erga terminus ponebatur ad quē currere & inde ut reuerto sed in aliam gremi cursum flectere & meta euitantes tangē dicit. Sunt quos iuuat meta euitata.

Alios palma nobilis .i. victoria terre dominos facit & diuinis honoribus consecrat. utpote victores. ac ꝓ hoc neq; hauriga neq; uiro forti aliud placē quā sunt.

Sb ab inferioribus num quid dimoueas & cetera.

G Secus illi inquit cui semel agricultura placuit & coepit de agris suis frumentū reponere nullus premijs pſuades ut antea sic. ut nauta sic nec sibi cui lyrica professio placuit aliud suaderi posse uoxta illud. Quot homines tot sententie.

H Attalus ꝓgamoꝝ rex ditissimus fuit. cui ꝓp opum magnitu dinem populus .R. testamento successit.

I Cÿpriam trabem abusiue posuit. pro quacunq; siue quia uasi diores illic fiunt.

K A myrtilo hauriga siue uicinonoco pelopis. qē cum depre hendisset. qd axes suos corruperat in hippodromi certamine. in pelagus eū precipitauit. ex cuius supplicio mare nomē accepit.

HRC

KODAK Color Control Patches © The Tiffen Company, 2000 LICENSED PRODUCT
Blue Cyan Green Yellow Red Magenta White 3/Color Black
Centimetres Inches

M etuens tempestatē tunc laudat otiū & agr. tamen auellū á nauigio postea nō pot cum timere desierit.

L Icarus Dedali filius pennis resolutis quas ceru alligatus arte patris sumpserat in mari corruit. & nomen imposuit mare icaricum.

M Ordo est mercator metuens luctantē s. in icariis fluctibus africū otiū & oppidi laudat rura sui. mox reficit rates quassas ut trabe cypria pauidus nauta sec& myrtoum mare.

N Massicus locus est in campania ubi optima uina nascuntur virgil. Atqui nō massica munera bacchi. nec prem spernit clamore. dic. abnegauic. parcule huc pro una ponuntur.

O Omūs. h. fons in origine sua sacer est. & somnu suo suad& etiam somnos.

Iuuat euasisse tot urbes argolicas.

Inter lituum & tubam in antiquis hoc distare inueni. lituus equitum est incuruus. tuba uō perlōgū est & directa.

P Propter mores filior. quia in bello pueri & adolescentes animosiores incauti sunt. Ideo virgil. Vota meru duplicār maeres.

Q Iouem aerem ponit & nocturnū tempus quo feris tenditur. ac p hoc ducit alios uenatione placere. sed ut nō capiantur affectu coniugii dum eleganr uoluptatem uenandi.

Sagacibus uel silentiū uestigando seruantibus.

R Nō plagas teretes. sed de tereti aut fune factas. Ideo h. uerba posuit quia illis debemus substantia unde sumimus.

S Sabellus species pro gne. unde & virgil. Denus q. sabellucus exacuit sus. Maiores. h. formā & ferociores esse ducuntur. Aut ergo alios uenatione se musica delectari.

T Poetae salic&. qa poetae tamen hedera consueuerant coronari. vt virgil. Pastores hedera crescente ornate poeta. diuinu ergo honorē ducit q poema adeptum.

V Liberi patris chorus. Satyri. h & bacchae ideo leues qa se in saltando & ludendo uelociter rotant.

X Lesboum pp alceū & sapphum: quos apud lesbū natos esse constat. Aut ab eo lesbio q ymnis suis lyricus scripsit. aut a periandro rege lesbi cui primū Mercurius lyram ostendit.

Y Lyra maior organi sono similis. Alii ducunt lanore pro lyra.

Qa si me lyricis. alludit. si inter possit lyrica mea cantare fauore musae. Euterpe nō inuenit tibias in qbus est uox & sonus.

Poetae sunt uarius metris utentes. tunc tamen geminis qa nondum erant laeni.

Sublimi feriam. s. ita si me receperis in nūo lyricor& poetar& ad celum uehor meriti gloriq. atq. uirtutis.

Z Metr& Saphicū qd constat ex trocheo. spondeo. dactylo. & duobus trocheis. ut. Iamsa. tisser. ris niuis. atq;. dirae. Sunt alii ex epitrito secundo. choriambo & bachio.

A Cati. Caes. mortē significat quo in senatu occiso plurime terrae tremores niuis & grandinis fuerunt. quo tpre & inundatione tiberis Roma laborasse dicitur. qd pp Caesare in honorē Aug. Caesaris ultoris eius ultr factum uidetur. Nam de ipso & Virgil. Extinctū nymphae & crudeli funere daphnin. F. & alibi. Ille & extincto miseratus caesare romam. Hgc. h. omia. i. fulmina grandine diluuia metu utrii ultr uindictam caesaris.

A furiis tractu aug dirae dicuntur. ut & dirae ulcerum. vt & diraq; uerbera nosco heraclea. q. sono.

Templa deor. ut impaeda. ut & sacras arces capitolii dicit.

B Noua monstra dicit fuisse diluuiū pp hoc qd sequitur genus piscū hasse summa ulmo &c.

C Beluae marinaq; pastor. hunc dicit marina armenta in montibus diluuio pauisse. De quo & Virgil. Immania cuius armenta & turpes pascit.

L uctantem icariis fluctibus africum
M ercator metuens otium & oppidi
L audat rura sui mox reficit rates
Q uassas. indocilis pauperiem pati.
E st qui nec ueteris pocula massici
N ec partem solido demere de die
S pernit. nunc uiridi membra sub arbore
S tratus. nunc ad aquae lene caput sacrae
M ultos castra iuuant. & lituo tubae
P ermixtus sonitus. bellaq. matribus
D etestata. manet sub ioue frigido
V enator teneraē coniugis immemor.
S eu uisa est catulis cerua fidelibus.
S eu rupit teretes marsus aper plagas
M e doctarum hederae praemia frontium
D iis miscent superis. me gelidum nemus.
N ympharum q. leues cum satyris chori
S ecernunt populo. si neq. tibias
E uterpe cohibet. nec polymnia
L esboum refugit tendere barbiton.
Q uod si me lyricis uatibus inseres.
S ublimi feriam sidera uertice.

A d Augustum Proferunt: Dicolos tetrastrophos

I A M satis terris niuis atq. diraē
G randinis misit pater. & rubente
D extera sacras iaculatus arces
T erruit urbem.
T erruit gentes grauis ne redirent
S eculum pyrrhae noua monstra questae.
O mne cum protheus pecus egit altos

f. in
Romam
f. timentes
uxoris deucalionis sub qbus fuit diluuium
murmurantis.
ome uel pter boum langq pecus ducebant
1. dare mihi meritū ira Liuigo & ulixi separē. 1. si poemata nō morantē musae nec impediunt.
una ex musis.
una ex musar.
insula est q a loco ducē.
vel cornicales
meruendo.

D Contrariam in diluuio contigisse dicit. ut in arboribus hererẽ pisces. & siluestres dãmę in aqs natarẽ. quas Virgils masclino gñe posuit. Cum canibus timidi uenient ad pocula dãmę. diluuio facto cũ tantũ parnassus eminerẽ deucalion & pyrrha quomõ repararetur genus humanũ apollinẽ consuluẽr. q dum respondissẽ ut iacularentur ossa matris. cognouerunt terrã matrẽ dicta. Vnde iaculante mox pyrrha lapides puellæ deucalione mares nati sunt. Iuuenalis deucalion uacuum lapides iactauit in orbem. Et maribus nudas ostendit pyrrha puellas Virgil. Hinc lapides pyrrhę iactos saturnia regna.

V isere montis.
P iscium & summa genus hæsit ulmo.
N ota quæ sedes fuerat columbis.
E t superiecto pauidæ natarunt
A equore dammæ.
V idimus flauum tiberim retortis
L ittore hetrusco uiolenter undis
I re deiectum monumenta regis
T emplaq; uestæ.
I liæ dum se nimium querenti
I actat ultorem uagus & sinistra
L abitur ripa ioue non probante
V xorius amnis
A udiet ciuis acuisse ferrum
Q uo graues persæ melius perirent.
A udi& pugnas uitio parentum
R ara iuuentus.
Q uem uoc& diuum populus ruentis
I mperii rebus: prece qua fatigent
V irgines sanctæ minus audientem
C armina uestam:
C ui dabit partis scelus expiandi
I upiter: tandem uenias precamur
N ube candentis humeros amictus
A ugur apollo.
S iue tu mauis erycina ridens.
Q uam iocus circumuolat & cupido.
S iue neglectum genus & nepotes
R espicis auctor.
H eu nimis longo satiate ludo

Non recto meatu fluens qa extra alueũ errarẽ. aut infesta aut ibi qua magis pte est ciuitas quã redundari cupiebat.

E Aut turbidũ aut colore limi flauũ vt. Verticibus rapidis & multa flauus harena. aut pp turbines dixit retortis aut pp qd in campos exiebat nõ solito alueo in maria.

F Regiam dicit. locus est. H. in quo Nũma Pompilius habitauit uestę habens regiã. Cicero de eodem loco. Nuper me ad regiam penè conficit.

G Quia dicebatur tiberis ante p rostra habuisse meatum. quę rostra templo uestę iunguntur.

H Diuersę de ilia poetarũ opiniones. Nam ilia mater Romuli fuit: quę ex marte suscepit quę mortua sepulta ad ripam anienis fluuii dicitur q in tiberim cadit. & qa abundans aqs anio cineres illę in tiberim deducit. Dicta est aũt ilia tiberi nupsisse. & ideo dixit Vxorius amnis q se ad eius querelam iactarẽ ultorẽ. Alii dñt q ista ilia anieni nupserit. & multi hoc sentiunt poetę: Sed Oratius ut tiberi det causas irascendi tiberis magis dixit uxorẽ. Vxorii. H. dicuntur uxoribus dediti. vt Virgils. Pulchram urbem extruis

Ex morte Cæsaris in posteros reditas dicit p bella ciuilia. nam & Augustus pcussores eius usq; in ægyptum persecutus est.

Auersos dicit superos pro tali scelere uota humani generis spreuisse.

I Instanter erogent. vt Virgil. Diuosq; in uota fatigent.

K Hymnos & preces non audientem pro supplicantiũ impietate.

Cui deorũ dabit iupiter potestatẽ delendi malũ qd patrauit pars Romanorũ: non. H. omnes consenserũt in nece Cęsaris.

Mite numen est nec aliquando pse lędens. vt Lucanus. Nam mitis in alto iupiter candidis nubibus uelato. & qui uideri possit. irati H. dii nequeunt conspici.

Augustũ dicit q se apollinis filiũ uolebat uideri aut pp troianũ genus de Veneris stirpe. Hunc tu olim cęlo spoliis orientis ornatũ accipies.

L Venus ab eryco monte in quo maxĩe colitur dicta. Virgil. Erycino in littore sedes. sed ueneris numen nõ usq; adeo mite esse solẽ. nam irata solis filias psecuta est.

M Siue qa cęsarem occidi passus sit: siue qa postea in ultionem eius bellũ ciuile fieri pmisit.

N Mars Augustũ p iliam uel romulũ. Vt Virgil. Vertice cristę, & pater iste suo superũ iam signat honorem.

Ludum martis dixit bella ciuilia cuius ludus in prœliis est.

O. Martem. H. & bellicus clamor & splendentia tela delectent. vt iuuat ire & dorica castra desertosq; uidere locos.

P. Mercurium dicit. siue qa in diuersas potestates transfigurari consueuit. siue qa eum uult Augusto p troianos parentē uideri. vt Virgils. At maia auditis si quicq̄ creditis atlas. Idem + atlas generat cæli: qui sidera torquet. Sic genus ambor̄ scindit se sanguine ab uno.

Q. Non almæ filius cupido putaretur. ideo dixit filium Maiæ ut mercurium ostenderet. ideo dixit maia genitum demittit ab alto.

R. Parthos a q̄bus Crassus occisus est. quo pereunte ortū est bellum ciuile. Lucanus de eodem. vmbra q; erat crassus inulta.

O. Primus uersus gliconius est. constat ex spondeo & duobus dactylis ita. Sic te. diua po. tens cypri. Secundus asclepiadeus. q constat ex spondeo. dactylo. & syllaba. duobus dactylis ita. Sic fra. tres hele. nę. lucida. sidera.
At primus uersus gliconius est. q constat ex spondeo. choriambo. & pyrrhichio. ita. Sic te. diua potens. cypri.
Secundus asclepiadeus: q constat ex spondeo. duobus choriambis. & pyrrhichio. ita. Sic fra. tres helenę. lucida sidera.

S. Aut eolus aut iuxta phisicos q uentos ex motu oceani nasci uolunt neptunū dicit. vt Virgil. Quid ue pr̄ neptune. p.

T. Iapyga uentus utilis de apulia flans athenas petentibus: græce argistes dicitur.

V. Athenas nauiganti virgilio nauigii prosperitatē precatur. & execratur & timore piculi: q primus cupiditate lucri ad temeritatem nauigandi descendit.

O. Ac si diceret duritia sine sensu piculi uerbū ab usuariis tractum posuit quor̄ auaritia spe lucri uel cōmertii inuentū nauigium sit.

O. Animę dimidiū. Simili sententia usus est in oda Cur me querelis. h. Aug. meminit. in confess. 4°.

X. Tempestuosas & nebulosas. vt & pluuio contristat frigore cælum.

Y. Notum sup omēs uentos extulit quia cardinalis est ideo arbiter quia precipue sol & pasci æstibus idest nutriri fluctibus.

Q uem iuuat clamor galeæq; leues. (O.)
& quē iuuat acer uultus maur̄ ab usuie posuit pro quocunq; hoste.
A cer & mauri peditis cruentum
V ultus in hostem.
s. uis uenire p̄camur uenias. mercuriū
S iue mutata iuuenem figura (P.)
A les in terris imitaris. almæ (Q.)
F ilius maiæ patiens uocari
C æsaris ultor. s. octauiane
o auguste
ac si diceret diu uiuas romanis. & tarde diuinus fias;
S erus in cælum redeas diuq;
L ætus intersis populo quirini.
iratū contrariū indignantem peccis nr̄is & pp h̄ nos fugientem.
N e ue te nostris uitiis iniquum
O cior aura
iuxta morē principū q patres patrię dicuntur.
T ollat. hic magnos potius triumphos
H ic ames dici pater. atq; princeps.
N eu sinas medos equitare inultos (R.)
T e duce cæsar. Ad Nauim in qua Virgilius
at. Prosphonetice:
S Athenas uehebatur. Proseutice. Dicolos Distrophos.
aduerbiū adiurantis.
IC te diua potens cypri.
s. regnant castor & pollux.
S ic fratres helenæ lucida sidera
V entor̄ q; regat pater (S.)
sedatis. zephyr̄.
O bstrictis aliis præter iapyga. (T.)
N auis quæ tibi creditum
cōmendatū vt virgils. Anni spem credere terræ.
D ebes uirgilium finibus atticis
R eddas incolumem precor.
amicū p̄tē aīę posuit ideo dimidium dixit.
E t serues animæ dimidium meæ. (V.)
I lli robur & æs triplex
C irca pectus erat. qui fragilem truci
C ommisit pelago ratem
Credidit. vt Terentius. Ouem lupo cōmisisti.
impetuosum.
P rimus. nec timuit præcipitem africum
contendentem.
D ecertantem aquilonibus.
pluuiales. uim cōmotionis.
N ec tristis hyadas. nec rabiem noti (X.) (Y.)

Quo non arbiter hadriæ
(notho) (comouere. vt virgil. Et mulcere dedit fluctus & tollere uento.)
Maior. tollere seu ponere uult freta.
Quem mortis timuit gradum
(.z.) (.s. uidit pter lacrymas q sicco lumine campos uiderit emathios.)
Qui siccis oculis monstra natantia.
(tumens fluctibus suis.)
Qui uidit mare turbidum. &
(effexegesis.)
Infamis scopulos acroceraunia.
Nequicq deus abscidit
Prudens oceano dissotiabili
Terras. si tamen impiæ
Non tangenda rates transiliunt uada.
(merito omnia patiens lucri cupiditate.)
Audax omnia perpeti
(p presumptione.)
Gens humana ruit per uetitum nefas.
Audax iapiti genus
Ignem fraude mala gentibus intulit.
Post ignem ætheria domo
(raptu furatum.)
Subductum. macies & noua febrium
(vt nec in suo elemento qeti uiuerent. qui aliena tentassent.)
Terris incubuit cohors.
Semotiq; prius tarda necessitas
(dicit necessitate febriu accelerata morte que tardior)
Leti corripuit gradum. (hoibus fuerat constituta.)
(aptu qd expiendi hoibus causa fuerat. virgil. Iam uacuo lata celo speculatus.)
Expertus uacuum dædalus aera.
(virgil. Prepetibus pennis ausus se credere celo.)
Pennis non homini datis.
Perrupit acheronta herculeus labor.
(nullius rei nihil difficile. arduu aut est difficile.)
Nil mortalibus ardui est.
(optamus exposcimus. vt virgil. Tartareu ille custode)
Cælum ipsum petimus stultitia. neq; (in uincla petiuit.)
Per nostr patimur scelus
(no patimur illa quiescere. na qda gigantes ipsu celu conati sunt ad solu reducere.)
Iracunda iouem ponere fulmina. Ad Sextum phos.

Quirinu de uerno tpre. Paranetice. Dicolos distro
(mollescit. nomen neutrale a masculino ab eo qd est acer. vn & in masculino in is)
Soluitur acris hyems grata uice ueris & fauoni.
Trahuntq; siccas machinæ carinas.
Ac neq; ia stabulis gaudet pecus. aut arator igni.
(definit. vt acris hyems acris sinapi.)

Iudex uel dominator maris adriaci pro quouis mari. Est aut ciuitas Adria: a qua adriaticu dicitur mare.

Genus mortis. ac si dicerent tres gradus mortis definiuntur: fato. casu. genitura. Fato. vt stat cuiq; dies. Casu vt sed misera ante diem. Genitura. vt Sternitur infelix alieno uulnere. Vnde stoici casu dicunt. epicurei. fato. pythagorici genitura hominem mori.

A Acro ceraunia ideo dicta græco vocabulo: qd sui altitudine frequentius fulminentur. De his virgil. Vicina ceraunia iuxta. Infames aut famosos. aut multor poetar carmine. aut pp asperitatem lectoris naufragus nauium.

B Ac si dicerent nuquid sine ratione separatu est mare a terris. cu illud elementum periculis. hoc uoluptatibus plenum sit. Abscidit aut separauit.

C Non debere uada periculosa nauigiis accusari. dum nauis ipsa nec fieri nec usui esse debuerit. hoc est no tangi. nam & virgils. Illisitq; uadis. ideo. n. uada dicta sunt. qa breuitate sui uadari hoc est ambulari possunt.

D Patronymicum Prometheum dicit filiu Iapiti q dum ignem supis furatus est. numinu indignatione febres hominibus date dicuntur uelut calorem que desiderauerint.

∴ Ac si dicerent multa gna morbor ad uindicta temeritatis terris immissa.

E Qd solum sibi excepant numina. qi & ipsum possint humani ausus attingere nisi fulmina coercerent.

Ode diacolos est metr qd falleuciu dicitur siue archilochu. qa frequenter eo usus est archilochus. constat prior uersus ex pte heroici: que dicitur bucolicen: qa necesse est: ut quartus sit dactylus & tribus trocheis terminetur. Soluitur acris hyems grata uice ueris & fauoni. Sequens uersus una syllaba iambico trimetro minor est. hab&. n. qnq; iambos cu supflua syllaba. Trahuntq; siccas machine carinas: q si dixeris carinulas erit integer trimeter. Primus uersus constat ex. iv. pedibus heroicis & tribus trocheis. Ita. Trahuntq; sic. cas. machi. ne carinas.

F De naualibus aut pro reparatione. aut pro hyeme subductas competenti tempore nauigationis in maria reuocare.

G Mutari & usum uice mutatione temporis. vt virgil. Ante focum si frigus erit: si messis in umbra.

... Amoena loca s. laudabunt amoenitatē thessaliæ. tempe. n. tribus casibus declinatur. nōiatiuo. & accto. & uocato.

Y Si dicer& unū studiū est laudibus dicendis opam darē certos & exinde gloriā quærerē laudando tantū athenas quas uocauit urbem mineruæ uelut proprium ciuitatis nomen.

Z Hoc est sicut athenas in mineruę honorē ita argos & mycenas laudari in honorem iunonis aptū aut equis. Argos genere neutro absolutum dixit.

A Post matricidiū Orestes cū furer& adiit oraculū de sanitate. Oraculum respondit sic eū posse sanari. si Dianæ Scythiæ de tauricas simulacrū auferr&. profectus ubi erat soror eius sacerdos quæ aduenas īmolabat. agnouit fratrē pepcit illi. Interrogauit cur uenisse&. ille indicauit. abstulerunt inde simulacrū simul soror est secuta. Delati sunt ad italiā & collocauerunt in nemore aricio simulacrū. & consecrauerunt nemus. post hec italis īmite num & asperū uisum est. miseruntq. ad orientē simulacrū qd lacedemonii susceperunt. & ne aut crudelitatē aut sacrilegiū facerent. statuerūt hoc. ut iuuenis aras ascender& & supimponer& manus & tā diu loris cederetur ab alio iuuene. q̄diu sanguis de uibicibus in aram manar&. & satisfier& numini.

B Larissa ciuitas est thessaliæ a qua & achilles larisseus dictus est. ut Larisseus achilles.

Ɔ Delectabile nemus est consecratū albuneæ nymphæ a qua nomen accepit.

C Deterg& nubila cælo. purū aera facit. quē græci leuconotum appellant. i. serenū. nothus nanq. uentus est ferens serenitatē.

D Seu te fulgentia signis. id splendentia aut luce corruscantia. ac si diceret. seu signis militaribus seu bellis miscearis. siue sis militiæ. siue sis domi.

E Ciuitas telamonis. hic filiis suis teucro & aiaci ad troianū bellū proficiscentibus legem posuit. ut alter sine altero nō rediret. ut aiace se perimente qd p dolum ulixis iudicio armorū uictus sit cū ipse corpus achillis liberasse&. Teucer memor impii paterni patrem & patriā fugiens responso apollinis cum sotiis alibi condidit ciuitatē. hunc fugientē dicit hortādo comites suos ad pocula consolatum & uino tristitiam mitigasse.

F Duplicem qa una in cypro. altera in attica regione ēē dicit. alteram condidit. Virgil. similiter duplicē posuit. Agnouit prolem ambiguam geminosq. parentes.

I nsignis. aut thessala tempe.

S unt qbus unū opus est intactæ palladis urbē

aut uno metro aut nō aliorū laudibus mixtis

C armine perpetuo celebrare. &

qa ex omnibus collectā ordo est præponere fronti oliuā undiq. decerptam.

V ndiq. decerptam fronti præponere oliuam.

aliqs

P lurimus in iunonis honorem

s. laudat.

A ptum dicit eqs argos. ditesq. mycenas.

qa magonē uerberibus immobilis cedebantur.

M e nec tam patiens lacedæmon.

nimia delectatione animū ferit.

N ec tam larissæ percussit campus opimæ.

Q uam domus albuneæ resonantis.

aut p deuexa cadens aut rapidus. silua iuxta ciuitatē eiusdem nōis.

E t præceps anio. ac tiburti lucus. & uda

discurrentibus.

M obilibus pomaria riuis.

purum aera facit.

A lbus ut obscuro deterg& nubila cælo

S æpe nothus. neq. parturit imbres

P erpetuos. sic tu sapiens finire memento

T ristitiam. uitæq. labores

D

M olli plance mero. seu te fulgentia signis

siue sis militiæ siue sis domi.

C astra tenent. seu densa tenebit

E

at parem

T iburis umbra tui. teucer salamina patremq.

uino madida.

C um fuger&. tamen uda lyæo

ordo est tempora uda.

T impora populea fertur iunxisse corona.

s. &

S ic tristis affatus amicos.

quæ est melior parente quę det patriā quā pr negauit.

Q uo nos cunq. fer& melior fortuna parente affinitate.

o sotii & comites ibimus quocunq. fer& nos fortuna

I bimus o sotii comitesq. melior parente.

me fautore. vt sponsore. genitis.

N il desperandū teucro duce. & auspice teucri.

nō fallax. sed uerdicus.

C ertus enim promisit apollo

F incognitā pegrinam.

A mbiguam tellure noua salamina futuram.

virgil. opus si grauiora.

O fortes peioraq. passi

M ecū sæpe uiri. nunc uino pellite curam

nauigabimus.

C ras ingens iterabimus æquor. Alloqtur

Lydiam meretricē. erotice. dicolos distrophos.

G H Lÿdia duc uere hoc ſ. qđ interrogo duc ꝓ oĩs deos.

LYDIA duc per omnes
H æc deos oro. ſybarim cur properes amando
P erdere. cur apricum
O derit campū. patiens pulueris atq; ſolis.
C ur neq; militaris
I nter æquales eqtet. gallica nec lupatis
T emperæ ora frenis.
C ur timeæ flauum tiberim tangere. cur oliuū
S anguine uiperino
C autius uitat. neq; iam liuida geſtat armis
B rachia. ſæpe diſco
S æpe trans finem iaculo nobilis expedito.
Q uid latet. ut marinæ
F ilium dicunt thetidis ſub lacrymoſa troiæ
F unera. ne uirilis
C ultus in cædē. & lycias proripere cateruas.
A d thaliarchum libertum. Paranetice. tricolos
V ertraſtrophos. uel tetracolos
IDES ut alta ſtet niue candidum
S oracte. nec iam ſuſtineant onus
S iluæ laborantes. geluq;
F lumina conſtiterint acuto.
D iſſolue frigus ligna ſuper foco
L arge reponens. atq; benignius
D eprome quadrimum ſabina
O thaliarche merum diota.
P ermitte diuis cætera. qui ſimul
S trauere uentos æquore feruido ꝺꝑ præliantes uentos.
D epræliantes. nec cupreſſi.
N ec ueteres agitantur orni.

Lÿdia duc per omnes. Secundus ex epuriis secundo & choriambis duobus & bacchio. Hoc deos ue. re ſybarim. cur properes amando

at uere

pcara antiphraſim declamat. amore ꝑdere. amorem uoluptuoſum. vñ uidi periu.

i. eū poſſe & ita ferre mulierres labores. f. anrea.

G Metrum choriambicum qđ conſtat ex choriambo & bacchio. Lÿdia duc ꝑ omnes. Secundus ex epuriis secundo & choriambis duobus & bacchio. Hoc deos ue. re ſybarim. cur properes amando.

H In lydiam dicit uulgaris formæ mulierē & ſibi aliquando dilectæ cur ita ſybarim diligat. iuuenē ut eū ab omnibus officiis amore ſui deſiſtere coēperit. Inermiſſa & exercitatione campeſtri. & ſic apud eam lateat. ſicut apud uirgines lÿco medas ꝑ zelotÿpoteron, riualem dicat.

I Natare. qđ adoleſcentibus inter ſuma erat uirtutū & exercitationis ſtudia. Flauū aūt mundatione turbidum dixit. vñ virgil. Et multa flauus harena. Lucanus. Nec frangit nando uiolenta uertigas amnē ad inſigne uirtutis.

assiduo uſu & pondere armorꝝ.

Puſinaclum ducebant certi ponderis diſcū quo iuuenes i agone contendebant fortior iudicandus. q ultra deſignatū eū ſpatiū ſine iecisſet. ita & muſſilibus certabatur.

K

muſſo

S æpe trans finem iaculo nobilis expedito.

Q uid latet. ut marinæ

latuiſſe. achille ducitur a theride abſconditū metu belli troiani.

F ilium dicunt thetidis ſub lacrymoſa troiæ

F unera. ne uirilis

Lycii ꝓpti ſunt q troianis ferentes auxilium. raptim id ꝑcaute iret.

C ultus in cædē. & lycias proripere cateruas.

A d thaliarchum libertum. Paranetice. tricolos

V ertraſtrophos. uel tetracolos

O

coepiat. ut ſtant lumine & puluere celū ſtare uident.

IDES ut alta ſtet niue candidum

I

pondus niuium.

S oracte. nec iam ſuſtineant onus

ponderis magnitudine.

S ilue laborantes. geluq;

F lumina conſtiterint acuto.

o-o

D iſſolue frigus ligna ſuper foco

abundanter copioſe. pro foci magnitudine.

remiſſius ſoluto.

L arge reponens. atq; benignius

hauri. propina. iv. annes niue teratum.

D eprome quadrimum ſabina

nom eſt adque loquitur. vinariū uaſculū. i. magar. magari dicuntur

O thaliarche merum diota. magna fidelia id diota a duobus auribus.

oms ſollicitudines. f. diu.

M

P ermitte diuis cætera. qui ſimul

N

placidū facere. virgil. Sternere æquor aquis remo. ut luctamen abeſt. et conatato mari

S trauere uentos æquore feruido ꝺꝑ præliantes uentos.

D epræliantes. nec cupreſſi.

comouentur ſedato flumine flatu uentoꝝ.

N ec ueteres agitantur orni.

Metrum duobus uerſibus alchaicum qđ conſtat ex ceſura penthemimere iambica & duobus dactylis. Vides. ut alta. ſtet niue candidum. Tertius dimeter iambicus hypercatalecticus id ex duobus diiambis uel ex iv. iambis & ſyllaba. uta. Siluę labo. rantes. geluq;. Quartus pyndaricus ex duobus dactylis & duobus trocheis. uta. Flumina. conſtite. rint a. cuto. Candens nubibus mons flaminę uicinus inquo apollo colebatur.

o-o Nimietate frigoris & flumina concreta a curſu ſuo ſteteriſſe dicit.

N Ordinationi numinū cuncta debere committi. Simul dixit in momentū omnia tranquillantes.

In uituperatione mathesis dictu quæ magis cruciat expectatione & inquisitione futurorum.

Ordo est nunc & gratus risus proditor puellæ latentis ab intimo angulo. tale est illud Virgilii in bucolica. Et fugit ad salices & se cupit ante uideri.

Metrum saphicum endecasyllabum primis tribus uersibus: qui constat ex trocheo spondeo dactylo & duobus trocheis. Quartus adonius: qui constat dactylo spondeo pedibus.

Inter feregratium & pindaricum hoc interest. feregratium constat spondeo dactylo & spondeo. pindaricus ex duobus dactylis & duobus trocheis.

Iocosum furtum uocat artem prestigiatorum quam ipse inuenit prestigiator dicitur ab eo quod prestringit aciem oculorum & mire moderatur dicendo iocoso. ac si dicerem non illo quod auaritiam & fraudem spectat. Ordo est nisi reddidisses boues olim amotas per dolum apollo uiduus pharetra dum terrem puerum minaci uoce risit te.
Sensus iste est. ab egisti boues apollini pascenti pecus admoeti regis. & cum tibi minaretur sagitta. nisi eas reddidisses uolenti telum proferre. pharetram prestigiatura ademisti. quin & diues priamus relicto ilio te duce fefellit superbos atridas & thessalos ignes & castra iniqua troiæ. priamus duce mercurio uult ad achillem relicto ilio & petiit corpus hectoris filii sui.

non marte s.

Quid si futurum cras fuge quærere: &
Quem fors dierum cumque dabit lucro
patienter fer & habe pro lucro quecumque dierum dabit fors.
Appone. nec dulces amores
s. sperne. Choreæ dictæ a choro quod iunctis manibus saltetur.
Sperne puer. neque tu choreas.
tibi s. iuueni & adhuc iuridi ætatis bono.
Donec uirenti canities abest
Quæ totum tarda deliberatione faciat.
planus ad ludum locus.
Murosa. nunc & campus. & areæ.
s. repetatur
uoluptuosi. per confabulationes
Lenesque sub noctem susurri
statura. replicentur. s. a te.
Composita repetantur hora.
secreto.
Nunc & latentis proditor intimo
s. repetatur a te.
Gratus puellæ risus ab angulo.
s. repetatur a te. abstractum brachiis.
Pignusque dereptum lacertis.
al. Hymnus mercurii.
Aut digito male pertinaci. Ad Mercurium
laus. Dicolos tetrastrophos. vel tetracolos.
laudat ab arte. a genere laudat.
Mercuri facunde. nepos atlantis.
qui incompositos hominum mores tua eloquentia edomuisti. i. ab ipso exordio.
Qui feros cultus hominum recentum
composita eloquii oratione doctus.
Voce formasti catus. & decoræ
exercitio eloquentiæ siue quia ab ipso dicitur inuentum exercitium
huius certaminis.
More palæstræ.
Te canam magni iouis & deorum
ipse. n. dicitur inuentor. inuentor lyræ & apollo caducei.
Nuncium. curuæque lyræ parentem.
ingeniosum iocosum doctum.
Callidum. quicquid placuit iocoso
facere. adulterio. ut dulcia
Condere furto. furta.
Te boues olim nisi reddidisses
Per dolum amotas. puerum minaci
Voce dum terrem. uiduus pharetra
Risit apollo.
agamemnonem & menelaum.
Quin & atridas duce te superbos
Ilio diues priamus relicto.
dans est.
Thessalosque ignes & iniqua troiæ
Castra fefellit.
iustas
Tu pias lætis animas reponis

elÿſiis campis. una peccatricem.
S edibus uirgaq; leuem cœrces
A urea turbam. ſuperis deor&
G ratus & imus. Ad Leuconoen ſuadens ei omit
tendam mathematicen Pragmatice monocolos
am
T malū eſt the meſis.
V ne quæſieris ſcire nefas quē mihi quē tibi
F inem dii dederint leuconoe nec babylonios
pro tentaueris q conantur finē uitæ ſuæ comprehendere numeris. at et
T entaris numeros ut melius qcqd erit pati
tempus ponit pro anno a pte totum una tantū hyemē
S eu plures hyemes seu tribuit iuppiter ultimā
at cui f. luc& cognoueris comoueat f. que res comoueat mare neceſſe eſt ut bibendo
Q uæ nunc oppoſitis debilitat pumicibus mare hanc reſeces curā
& ſi ſapias conſumes parando neceſſe eſt & proferes pp breue ſpaciū
T yrrhenū ſapias uina liques & ſpatio breui
auſores
S pem longā reſeces dum loquimur fugerit inuida
id fruere preſenti die nil credens poſtero die. quā minimū penè nihil
A etas carpe diē quā minimū credula poſtero ſignificat.
at p. Hymnus deor& atq; hominū p.
D e laudibus deor& atq; hominū proſphonetice
Dicolos tetraſtrophos uel tetracolos.
Q VEM uir& aut heroa lyra uel acri
greuis accētus. graue ſonantē
T ibia ſumis celebrare clio?
comendis p. una fiur ex muſis.
f. ſumis celebrare
Q uem deum cuius recinit iocoſa
qui reſpondeat tibi y echon
N omen imago
in parna ſe & monere muſis conſecrato
A ut in umbroſis heliconis oris
mons thraciæ ubi quondā orpheus cecinerunt. mons theſſalie.
A ut ſuper pindo gelido ue in hemo
luocalē omes ſuā & uocis ducuntur
meriānare. f. ſunt.
V nde uocalem temere inſecutæ
accr& greus.
O rphea ſiluæ
muſica ſcluē. nam filius calliope ducit.
A rte materna rapidos morantem
F luminum lapſus celeris q uentos
pro blande. f. & ſenſum audiendi habentes.
B landum & auritas fidibus canoris
pro ducebat ad ſe ducere oblectare.
D ucere quercus
f. ducā illū ſcluē. aut quos ego ducere ſoleo aut quos oīs.
Q uid prius dicā ſolus parentis
L audibus qui res hominum ac deor&
Q ui mare ac terras uariis q mundum
diſtinguit duudit ut regu quibus uelut tempat annus p uernū æſtiuē
T emperat horis. autumnū & hyemē traxit. h. tempata lyra.

Metr& choriambū ex decaſyllabū qđ conſtat ex ſpondeo tribus choriambis & pyrrhichio ſiue iambo ita. Tune quę ſieris. ſcire nefas. quē mihi quē tibi. Siue aliter Metr& falleuciū qđ ſcanditur ita Tune. ſpondeus quaſie. dactylus. ris. ſemipes. ſcirene. dactylus. fas. ſemipes. quem mihi. dactylus. quem tibi dactylus.

Metr& primus tribus uerſibus ſaphicū endecaſyllabū. quod conſtat ex trocheo ſpondeo. dactylo & duobus trocheis ita. Quem uirum aut he roa ly raui. acri. Quarto uerſu adonium qđ conſtat ex dactylo ſpondeo ita. Nomeni. mago

P. Ordo eſt. Clio quē uir& aut quē heroa ſumis celebrare tibia aut acri lyra. Ordo eſt. quem deū ſ. ſumis celebrare cuius iocoſe imago retinet nomen. aut in umbroſis oris heliconis aut ſup pindo uel in gelido hemo. unde ſiluę temere ſunt ſecutę. uocalem orphea morantē rapidos lapſus fluminū materna arte. & celeres uentos. blande ducere auritas quercus canoris fidibus.

HRC

KODAK Color Control Patches © The Tiffen Company, 2000
Kodak LICENSED PRODUCT
Blue Cyan Green Yellow Red Magenta White 3/Color Black
Inches Centimetres

O·O Ex illo qui cuncta tempat a quo vt virgils. Vnde genus ducis qui dicer& iouem sup omia sine comparatione.

Q Secundum haruspicu dicta ut disputationes q iouē primā secundam & tertiam ptem cæli solum uolunt in fulminibus tenere.

R Proximam iouis honori mineruā hoc est uirtutē & sapientiam deo uicinam. Vnde nulla questio est cur supra dixerit nil iouisimile & secundū & in sequenti mineruam posuerit.

S Apollinē sagitta metuendū q cū filius peremptus est. nā apollinis & dianæ certe & ineuitabiles sunt ad feriendū ut pute numis. sicut est ne dextræ erranti deus affuit.

T Castorem & pollucē ledę filios. amatorē equoꝝ castorē dixit. vt est talis amiclei domitus pollucis habenis. Pollucē uō pugnis nō bellis ualentē ab eo qd pugilis fuerit ergo pugnos dixit. vt Terentius. Pugnos in uentrem ingerere. at in genere

J Nam frequentius dū oritur tempestates facit. s. hic prosperā posuit.

V Laus stellæ a tempore. Nam uerno tempore nascitur quo & niues resoluuntur. vt virgils. Vere nouo gelidus canis cū montibus humor Liquitur.

X Ad hoc Romanos duces & nobiles prætereundo cōmemorat. vt augustū præferat cunctis. Nam Romulus urbis Romę conditor est. Numa Pompilius a curibus Sabinis ad regnū euocatus sacroꝝ inuentor. Tarquinius qq rex uirtute magnus: sed hic priscum posuit nō supbum. Nam supbos fasces nobiles dixit. Cato dum mortuo Pompeio apud Vticam obsideretur amore libertatis manu suq se se pemit. Vnde & euticensis uocatus est. Regulus cū apros uicisset ab hisdē cū paucis captus est. quē dum Karthaginienses Romā pro cōmutatione captiuoꝝ misisset adqescentes. Ro. suo consilio reuocauit hunc poeni dū sacramenti memor reuertisset: sectis palpebris uigiliis necauerunt. Paulus & Terentius varro consules aduersū Hānibalem missi sunt. hi sunt apud cannas apulię uicū grandi exercitus. Ro. clade supati sunt. Paulus postea cū tantam uitio collegæ suoꝝ uidit strage se perimendū hostibus dedit. Fabricius qq magnis præmus a rege Pyrrho tentatus dum nimis paup censu esset: corrumpi nō potuit: De quo Lucanus. Quo te fabricius regi nō uendidit auro. Curius paupertate clarus de agro ad consulatū euocatus est. q nō totondit cæsariem pp iniuriā præturæ. Camillus de exilio reuersus uictores gallos urbe pepulit & ad internecione cecidit. Victorq; sua sponte in exilium rediit.

§ Ordo est. Hunc & curiū incomptis capillis & camillū utilē bello tulit sæua pauptas & auitus fundus cum apto lare.

Y Marcellū Octauiæ dicit filiū sororis Cæsaris. q puer mortuus est. De quo virgils. Siqua fata aspera rumpas Tu marcellus eris. aut illū cōmemorat q pmus Hannibalem apud Noianā ciuitatem in fuga compulit. & ab eo postea occisus est.

O·O Q
V nde nil maius generatur ipso.
N ec uiget quicq simile aut secundum.
R
P roximos illi tamen occupauit
sapientia.
P allas honores.
nimia. n. uini potatio lites generat & audaciā. transeā. bacche.
P ræliis audax neq. te silebo liber.
s. dianā studiosā uenandi. s. neq. te silebo.
E t sæuis inimica uirgo
s. silebo.
B eluis. nec te metuende certa
S
P hœbe sagitta.
T s. dicam.
D icam alciden. puerosq. ledæ.
s. castorē equestri prælio. s. pollucē pedestris
H unc equis. illum superare pugnis
statim s. ut serena.
N obilem. quoꝝ simul alba nautis
signū geminoꝝ
J
S tella refulsit.
V resolutus.
D efluit saxis agitatus humor.
fugantur vt est & uernis parcebant flatibus euri. fugantur virgil. Collectasq. fugat nubes.
C oncidunt uenti. fugiuntq. nubes.
uento erecta. themesis s. dii. ut pueri ledę
E t minax. quod sic uoluere. ponto
sternitur quæ uento tumuerat.
V nda recumbit.
s. memorē
R omulum post hos prius. an quietum
magna pax fuit eius tēporis. s. an aut nobiles aut reuera supbos.
P ompili regnum memorem. superbos at an supbos
honores.
X
T arquini fasces dubito. an catonis
N obile letum.
s. referam insigni camena. nobiles. Ro. q censores & consules fuerunt.
R egulum. & scauros. animæq. magnæ
contemptorē uitæ.
P rodigum paulum superante pœno.
aut delectabilis aut libens aut gratiam meritis debēs.
G ratus insigni referam camena
F abriciumq.
§ fabriciū. impexis. consul fuit.
H unc. & incomptis curium capillis.
vt Lucanus. Facunda uiroꝝ pauptas.
V tilem bello tulit & camillum
S æua paupertas. & auitus apto
conueniens fundus domus
C um lare fundus. tenuitati.
incrementa. n. arboꝝ nisi postea quā creuerint nō uidentur.
C rescit occulto uelut arbor æuo
Y
F ama marcelli. micat inter omnes

qd micat inter omia. vt virgil. Ecce dionei processit cæsaris astr.

I ulium sidus. uelut inter ignis

pulchra comparatio.

L una minores.

apostrophā ad iouem.

G entis humanæ pater atq; custos

s. sit.

O rte saturno. tibi cura magni

p fata. s. cura. i. ut sit secundus a te. s. ut tu in cælo ille in terris regnet

C æsaris fatis data. tu secundo

C æsare regnes.

Z.

I lle seu parthos latio imminentes

E gerit iusto domitos triumpho.

regionis.

S iue subiectos orientis oræ

ppli sunt. s. a superiori regnes secundo cæsare.

S eras & indos.

o:

uel latum ille

T e minor lætum reget æquus orbem.

T u graui curru quatiens olympum.

T u par castis inimica mittes

A

F ulmina lucis. Ad Lydiam meretricem de thelepho puero. erotice. dicolos distrophos

o:

C VM tu lydia thelephi

pulchra vt virgil. Rosea ceruice refloruit.

C eruicem roseam. cerea thelephi

Aut mollia aut cere similia.

interiectio dolentis.

L audas brachia. ue. meum

at Laudas brachia ue meū.

iracundia. Iuuenalis. Atq; oculis bilem substringit optis.

F eruens difficili bile tum & iecur.

epitheton iracundie que implicabilis sit

uoluor uariis cogitationibus. & color in diuersa mutatur.

T unc nec mens mihi nec color

nam fluctuant. secrete lacryme amoris nimietate prodentes.

C erta sede man&. humor & ingenas

subito.

F urtim labitur. arguens

vt est mollis flama medullis.

interea penitus aut interitus.

Q uam lentis penitus macerer ignibus.

tristor.

B

V ror. seu tibi candidos

liuore reddiderunt deformes. immensæ. ebrietate. i. p ebrietate.

T urparunt humeros immodicæ mero

s. impatientia amoris.

R ixæ. siue puer furens

p quā amoris recordatio seruaretur.

tuis. vulnus.

I mpressit memorem dente labris notam.

N on si me satis audias

illum s. q dulcia oscula lędit. crudeliter.

S peres perpetuum dulcia barbare

luxuria.

L ædentem oscula. quæ uenus

Z Parthi in latiū nec tentauerunt uenire: sed qa dilatatum est imperiū Romanū latium uocauit qd sub ditione latuerat. vt virgilius. Imbellem auertis romanis artibus indum.

o: Ordo est. Tu quatiens olympum graui curru tu mittes inimica fulmina par castis lucis ille equus minor te reget lætū orbem.

A Impollutis secundū pontificū & haruspicū documenta. q dicunt nunq fieri fulmina nisi in lucis pollutione aliqua alienis.

o: Metr primo uersu gliconiū. secundo asclepiadeum.

B Aspectu crucior quotiens aut uino p rixam aut p libidinem certe amoris alterius in corpore tuo signa conspexero.

HRC

C In singularitate copula matrimoniū .i. nuptias significat: ubi masculus & femina iunguntur. in plurali uō uincula q̄bus iugantur canes. hinc & copulo copulas copulatus copulati addunt uus. fit copulatiuus.

⊸o Proprie dicatur cuiuslib& rei duplex numerus. Vnde tractū est ut & matrimonii copula diceretur.

⁘ Idest quoꝝ amor ante diem mortis iurgiis & luctibus nō soluī debere felices nominari.

♆ Metr̄ duobus uersibus asclepiadeum. tertius ferecratius. quartus gliconius. q̄ tripodia dactylica dicuntur.

o-o Per allegoriā oden istā bellū ciuile in qua quidā uolunt. Alii rem p. Certus tam est qd. Sex. Pompeium filiū Pompei moneat. q postea qua foedus cū triumuiris fecit: bellum ciuile denuo reparare uoluit. Secundū aūt ciuile bellū inter Aug. Cesarē & Cassium & brutū q fuerunt: C. Cesaris interfectores sub q̄bus Oratius militauit. methaphoram aūt sumpsit a nauī. ex cuius armamentis & mulieribus & diuersas uoluit administrationes intelligi.

D Graue bellū intelligi uoluit ꝓ uentū tempestuosū. vt acerbeq; procellis africus. malū aūt sumentarem arboris dixit. vt lub& ociùs omēs attolli malos. sed arbor nauis q̄ne mastio. poma uō neutri q̄us. vt. Aurea mala decem misi.

⁘ Aut sine administratoribus intelligendum. aut sine expensis & pecunia.

E Integer cursus sine exercitu uel auxiliis. Linteā uō uela dixit. vt Dare linteā retro.

F In hoc deos iratos uult intelligi qd denuo de bello ciuili cogitetur.

Quinta parte sui nectaris imbuit. (in one, amoris)

Felices ter & amplius

Quos irrupta tenet copula. nec malis (indissolubilis. C o-o)

Diuulsus querimoniis

Suprema citius soluet amor die. (ante ultimū diem. ⁘)

In nauim de Bruto reparante bellum ciuile ad rem publicam. Paranetice: ciuicolos tetrastrophos. (hinc mutandos.)

O ϕ o-o NAVIS referent in mare te noui (in bello ciuili. ire. bellū ciuile uocauit.)

Fluctus. o quid agis? fortiter occupa (pacē. vt. Ter. in portum nauis ago. amicitiam cesaris.)

Portum. nonne uides ut (nuclū latus fuga Cassii & amissione exercitus.)

Nudum remigio latus. (arbor quę tenet uelū. & est masculi gnis.)

Et malus celeri fauctus africo (D)

Antennæq; gemant. ac sine funibus (mulinbus.)

Vix durare carinæ (duces.)

Possint imperiosius (.i. uiolentū & cuius nimuerat obsisti nō possit.)

Aequor? non tibi sunt integra limtea. (E .s. sunt.)

Non dii quos iterū pressa uoces malo. (F oppressa sicut .s. C. Cesare oppressa malis rogat. .s. ab inferiori tactes.)

Quanuis pontica pinus (Nauis fuit. R. P. quę sollicitudinem ex suis malis indixerit nec iterū sicut sub Cesare trepidare&.)

Siluæ filia nobilis (.s. te. .s. tactes te ee.)

Iactes & genus & nomen inutile. (.s. uō .s. luctū .i. scemata & diuitias necessitatem ultime nō prodesse.)

Nil pictis timidus nauita puppibus (hoc est ne unctus turpitudini)

Fidit tu nisi uentis (Ordo est. tu nisi caue pro caueas clebes ludibriū uentis. ludibriosq; subiaceas. pro caueas exercitū uentoꝝ.)

Debes ludibrium caue. (sepositur pro nau. .s. erant.)

Nuper sollicitum quæ mihi tedium. (.s. sunt. vt nec)

Nunc desiderium curaq; non leuis.

Interfusa nitentes

⁘ uerbū est. Vites æquora cycladas. Ad Alexandr& Paride. (ad illo)

Sub pfona Paridis exponit ⁘ imminentia ilionea.

⁘ Absolute locutus est. Ac si diceret& uites æquora inter nitentes cycladas longe apparentes. ut inter inquieta loca & tempestuosa uada te custodias & sis aliends belli consiliis. Virgilius de eisdem insulis.

⁘ Metr̄ ꝑmus tribus uersibus asclepiadeū. Quartus gliconius.

Hypotetice: dicolos tetrastrophos. vt tetracolos. (⁘ paris.)

PASTOR cum traher& per freta nauibus

troianus — qa in fidem amici hospitalitatē uiolando cōmiserit.

I dæis helenen perfidus hospitam .
aut uenus aut paridi.
I ngrauo celeres obruit otio
crudelis.
V entos ut caneret& fera
neptunus. — pro aut ponit. i. malo auspicio ergo nō mala ducas sed mala
N ereus fata . mala ducas aui domum — aui intelligendū est.
helenā — regret. — exercitu multo.
Q uam multo repetet græcia milite
G f. græca.
C oniurata tuas rumpere nuptias
H
E t regnum priami uetus .
I
H eu heu quantus eqs . quantus adest uiris
bellicus labor.
S udor . quanta cōmoues funera dardane
K — I — accūs græcus.
G enu . iam galeam pallas & ægida .
pro belli rabiē furorē posti
C urrúsq; & rabiem parat .
N equicq ueneris præsidio ferox
ornabis
M — nequicq.
P ectes cæsariem . oratq; feminis
quæ nil bellicū sonāt necaliqd proferūt bello sed p amatoriā uoluptatē feminas
I mbelli cithara carmina diuides . — præstāt.
ut Virgil. Funestaq; ueniēt reciduā in pgama tedæ graues thalamo p
N equicq thalamo grauis — dissuētronē copulæ
I — N
H astas . & calami spicula gnossii
insequendū.
V itabis . strepitumq; & celerem sequi
O — o o
A iacem . tamen heu serus adulteros
at cultus — P
C rines puluere collines .
nonne
N on lerciaden exitium tuæ
G entis non pylium nestora respicis
de salamina auctore telamonius filius frater aiacis
V rgent impauidi te salaminius
&
T eucer & sthelenus scaens — doctus ad pugnandū.
est & insignis domitor equor.
P ugnæ . siue opus est imperitare equis
hauriga Diomedis fuit q corpus putrefacti cū auace & an triloco libauit.
N on hauriga piger . merionem quoq;
N osces . ecce furit te reperire atrox
o
T ydides melior patre .
i. doctior belli.
tydidem
Q uem tu ceruus uti uallis in altera
ceruus.
V isum parte lupum graminis immemor .
imbellis.
Q
S ublimi fugies mollis anhelitu .

G Inter coniurare & conspirare hoc interest. qđ conspirare interdum bonor. est. malor. coniurare. apud aulidem. H. pro monitorium ab omibus græcis ad excidiū troiæ euntibus iuratū est q unanimiter dimicarēt. Vnde. Non ego cum danais troianā excindere gentē Aulide iurauī.

H Significatio cladem futurā dolentis vt Heu quātē miseris cædes laurentibus instant.

I Hoc ideo dicitur ut pp amantas paridis animū cui preducebar. ut dolorē si legitimā pderēt. uel ex Veneris promisso. quæ pro pcepto eius iudicio nuptias mulieris pulchræ promiserat.

K Bene primū mineruā trascendē posuit adulterio ut pote dea castitatis: aut certe qa iudicio supata est corrupta paridē muneris ipsius promissu.

L Aegidam aut scutū minervę dixit Virgil in troię euersionē ut ea monstrarēt immanā truculentia respice pallas. Insedit nimbo effulgens ut gorgone sæua.

M Idest nequicq pectis cæsariē uel amoris aut ueneris præsidio ferox es. Vide in exprobrationē veneris dictū est. Me duce dardanius parthā expugnauit adulter. Aut ego tela dedi foueq; cupidine bella.

N Cretenses . decanna . n . sagittē fieri consueuerunt. vt Pérq; ilia uenit harundo.

O Aiacis uirtutē & celeritatem dedit. uelut q̄ē fugientium nullus euaderēt.

o o Aut eor. dolore dixit qa eius causa perierunt aut certe q quantum ad mortiam suā tarde pterierit.

P Hoc est procurarē capillor. pulchritudinē pulvere inquinabis. vt & foedare in pulvere crines.

& Filius capenei bene uaticinantē ut præsentia uidere facit futura . vt Lucanus . Hunc ego flumine deformis truncus harena Qui iacē ignoscō.

∴ Singulos uelut exitiales duces minatur Vlixen & Nestoren pylii filiū . Vlixes. H. astyanacta præcipitē muro dedit.

o Et hoc interim paridis adsignificans tantā morā ēē quanta eum facerēt inuenīri sine certamine. H. uelut in bello essēt puerū. Vnde & ēi cerno ad timoris similitudinē comparat. uel fortior qa & numina uulnerauit. vel qa huc ad patriam uictor reuersus est qđ patricius contigerit.

Q Aut hypallage est futura pro sublimi pre corporis . i. ore educo. vel qa ipsa anhelitus uenabuli sūmā petat potius q̄ ima. Ordo est. quē cu mollis fugies sublimi anhelitu uri ceruus imemor graminis uisum lupū in altera pte uallis.

LRC

∴ Ordo est. Iracunda classis achillei profer& diem ilio & matronis phrygum.

Pro annis posuit. vt Ternaq; transierint rutulis hyberna subactis.

R Metr& duobus uersibus alchaicū qd constat ex spondeo. iambo. cesura iambica pentimemeri & duobus dactylis ita. Oma. trepulchra. filia. pulchrior. Tertius dimeter iambicus hypercatalecticus. ita. Pones. iam. bis si. ue flam. ma. Quartus pyndaricus constat ex duobus dactylis & duobus trocheis. ita. Siue ma. rilib&. hadriano.

S Hanc oden Oratius in satisfactionē fecit amicę suę q iratus carmine læserat promittens abolenda quæ de ea scripserat imatus stersicor& poetā Siculū q uituperatione helene scribens cæcatus est. & postea responso apollinis laudes eius scripsit. & oculor& aspectū recepit. cuius rei & in eppodon idem poeta meminit. Infamis helenæ castor offensus uice fraterq; magni castoris adempta uati reddidere lumina.

Comparatiuū. H. & suplatiuū positiuo præfertur. vt virgilius. Quarq; forma pulcherrima. D. & Formosi pecoris custos formosior ipse.

T Hoc in satisfactione pro delendo carmine illud virgilianū secutus est. Pelago danaū insidias suspectaq; præcipitare uib&. Subiectisq; urere flāmis. amoris se fatetur peccasse furore & probare uult sic irā moderationē nō recipere in animis hominum quēadmodū alieni furoris bacchantes.

V Dindymenen a monte marem deū dicit. vt virgilius dicit. Ite p alta dindyma.

Pythiū a pythone apollinē liber& & q simili sacerdotes uexet suo furore.

X In ipsis. H. locis & probatū ferrū est & optimi gladii fiunt & ideo ex prouincia ferrū laudauit vt & norica siqs castella.

Naufragia faciens qi nauifragū. virgil. Et nauifragū scyllaceū.

Y Ordo est. fertur prometheus coactus addere pncipi limo pticulā sectā undiq; & apposuisse nro stomacho uim insani leonis. De fabula sensus præsenti intentioni necessarius conceptus est. Ait aūt prometheū cū limo hominē finger& iussū ex omnibus aīalibus pticulas prout erat eor& natura homini apponere. vnde uim leonis stomacho apposuisse. idcirco qd iracundia magis accendamur. timorē a lepore promunt. a uulpe astutiā. cęteraq; a reliquis.

Z Atreus & thyestes fratres fuerunt. atreus uxorē fratris incestauit. ille filios eius patri epulandos apposuit. qd scelus & sol fugisse narratur.

A Condendis atq; euertendis ciuitatibus hæc consuetudo fuit ut aratro fierent. virgil. Interea æneas urbē designat aratro. iter& deuertenda Cicero in philippicis. vt uexillum toller& ut aratrum circunducer&.

s. ut fugeres. adulterę helenæ.
N on hoc pollicitus tuæ.
∴ quę nō tempus uelut propitia at amica proteg& sed in paucos differat uindictam.
I racunda diem profer& ilio
ueteres declinationes ista habent achillei & vlixei.
M atronisq; phrygum classis achillei.
grecus.
P ost certas hyemes. uret achaicus
nam æstates similiter posuit.
I gnis iliacas domos.
A d Tyndariden faciens iambor& potestatē Tyndaridi satisfacit. tricolos tetrastrophos.
comparatione formosa formosior.
O R S MATRE pulchra filia pulchrior.
Q uem criminosis cūq; uoles modum
ius ponere modū ipsi. H. aptiores iniuriis sunt qbus causa uersibus læserat.
P ones iambis. siue flāma
pro adriatico.
S iue T mari lib& hadriano.
s. æque mater deum a loco. ex secretis templi.
N on V dindymene. non adytis quatit
M entem sacerdotum incola pythius.
aut tinnitu actu aut sonora. vt virgils Pelion hinnitu fugiens impleuit acuto.
N on liber æque. non acuta
ministri matris deus.
S ic geminant corybantes aera.
quatiunt mentē hominis.
T ristes ut iræ. quas neq; X noricus
D eterr& ensis. nec mare naufragum.
terrorē tonitrui dixit. vn & mortalia corda per gentes h pauor.
N ec sæuus ignis. nec tremendo
aer pluuius. impetuose ueniens.
I upiter ipse ruens tumultu.
pro addisse & at abdere
F ertur Y prometheus addere principi
pmo homini. hic est adam quo primū homo factus est. ex omnibus aīalibus.
L imo coactus particulam undiq;
qi ex multis hominē cōposuerit. furore pleni.
D esectam. & insani leonis
s. fertur.
V im stomacho apposuisse nostro.
I ræ Z thyestem exitio graui
usq; ad euersionem. s. iræ
S trauere. & altis urbibus ultimæ
urbes.
S tetere causæ. cur perirent
s. cur.
F unditus. imprimer& muris
tantūmodo cōmotus.
H ostile A aratr& exercitus insolens.
noli irascendo me imitari quem poenitet.
C ompesce mentem. me qq pectoris
uoluptuosa
T entauit indulci iuuenta

F eruor. & in celeres iambos
ira. s. pp iram.
id furore comotu me. hoc est blandimentis mutare iracundiam cupio.
M isit furentem. nunc ego mitibus
.i. tantumodo.
M utare quæro tristia. dum mihi
B
F ias recantatis amica
conuitiis hoc est spem mihi redintegrā facias. at redintegratio.
O bprobriis. animumq; reddas.
A d eandem meretricem Tyndariden. laus agri Sa
V bini & montis Lucretilis. Paranetice. tricolos tetra
Θ C
ELOX amœnum sæpe lucretilem strophos.
feruidam.
M utat lyceo faunus. & igneam
D efendit æstatem capellis
continuo. ferentes pluuiam tempestiuos.
V sq; meis. pluuiosq; uentos.
sine periculo. D
I mpune tutum per nemus arbutos
Q uærunt latentes & thyma deuiæ
E i
O lentes uxores mariti.
uxores olentes mariti.
N ec uirides metuunt colubras.
septa ouium hedilie dicuntur. Septa hedorū p continentē id qd continetur.
N ec martiales hedilia lupos.
qncunq; siue quotienscunq;. o F s. cum.
V tcunq; dulci tyndari fistula
aut nomen montis aut insule depsse vt tapsumq; iacentē.
V alles. & usticæ cubantis
leuigata lympida.
L euia personuere saxa.
ut iustitia mea & carmen meū placet diis.
D ii me tuentur. & diis pietas mea s. cordi.
s. mea. pro ad cor. de hoc ab imo fundo.
E t musa cordi est. hinc tibi copia
abundanter. largo dono terre
M anabit ad plenum benigno
frugū. diffusa copia.
R uris honorū opulenta cornu.
secreta. refrigeratia Stella est more canis nimios afferens æstus.
H ic in reducta ualle caniculæ
id ut findis canis æstifer arua dies. corda o canicularis
V itabis æstus. & fide teia
cantabis p citharam. in amore vlixis.
D ices laborantes in uno
aut pulchrā aut pro creato lucentē nitore aut mari uicinā.
P enelopen uitreamq; circen.
lenis uini lesbii a loco vt Virg. Quā in ethymneo carpit de palmite lesbos.
H ic innocentis pocula lesbii
potieris.
D uces sub umbra. nec semeleius
G liber pater.
C um marte confund & thyoneus

Sicut hypmestra uirū .i. in oda Mercurii & q

B Meliore carmine recantantur cū multo carmine laudibus corriguntur recantare dicitur probra cū contraria probris carmina fiunt.

Θ Metrū duobus uersibus alchaicū. Tertius dimeter iambicus hypcatalecticus. Quartus pyndaricus. .i. nouenarius

C Hanc oden ad tyndariden scribit Oratius. cui cū plene satisfaciat inuitat eā in fundū suū qd in Sabinis habebat. Dicit ergo contēpto lyceo monte arcadie uenisse ad lucretilē montē fauni quē quidā incubū uocant. Lucretilis .n. mons in Sabinis est. sed hic magis + paup fauno uoluit intelligi. Nam & capellas suas eū custodire dicit. ergo ille magis ordo esse debuit Lucretili lyceū mutat. sed est hypallage figura nisi ex hoc ipse lyceo lucretilis comparatur quod utrunq; sæpius.

D Arbutum qd uulgo appellant libentius capre psecantur ad pascendum. ut dant arbuta siluæ. & alibi. Dulce satis humor depulsis arbutus hedis.

Ɔ Errantes pascentes. vt Rara p occultos errant aīalia montes.

E Grauis .n. & hircorū & caprarū odor est. ergo olentis ferentis. vt Herbas contundit olentes, & graue olentia centauria.

F Ordo est. Tyndari utcunq; psonuere ualles & deuia saxa cubātes usticę dulci fistula nec metuunt uirides colubras nec hediliæ martiales lupos .i. martis dicatos tutelæ. vt Virgil. Martius a stabulis rapit lupus.

s Methaphora cornu fortunę quo dicitur diuitias consuesse largiri.

o o Teia oppidū est anacreonticū. aut a cordis hoc est a fidibus lyrica. aut a ciuitate anacreantis poetę.

... Petulantes ad læsionē uel ad damna proprietas qd p amoris furorem quædam habere solent.

G Fuit & thyoneus liberi filius q in chio insula regnauit pater thoantis lemni regis cuius filia fuit hypsipyle quę cōiuratione facta aduersus uiros sola patrē seruauit quā fabulā Statius narrauit in carmine. matronomicon Thyone aut mater + semele dicta est. matris liberi patris. Dicit ergo p uinū rixā inter se nō futuram.

Alterius amatoris uocabulū sub uituperatione memorauit.

Pro ornatu muliebri posuit. vt virgil. Duplicē gemis auroq; coronam.

H. Metr. choriambicū ex spondeo tribus choriambis & pyrrhichio siue iambo. siue falleuciū. Scribit ad Var. fidū amicū suū laudans tiburtinū uinū & suad& ut qa competens tempus est nullā arborē pus q uitem ponat.

Pro sobriis & ieiunis uel uino abstinentibus sine quo rara letitia est. vt Adsit letitiae bacchus dator.

I. Curae quae mentē mordeant & crucient. vt virgil. Quādo haec te cura remord&: id quae ad uoluptatē nō ptinent nec attinent ad amorē vt Quin tu aliqd saltem potius quor. indig& usus. dicit se amore ueneris & deliciis occupatum scribere bella nō posse. Bacchus. H. & Venus conuiuiis & uoluptatibus aptiores. vt sine cerere & libero friget venus.

K. Thracibus q p ebrietatē & illicitos cōcubitus audent. vn Iuuenalis. Inguinis & capitis quae sint discrimina, nescit. Nam post ebrietatē centauri cū lapithis pugnauerunt cuius rixae in bibendū memoriā habere sua detet mon& ne sicut a scythis ab aliis gentibus usq; ad furorem bibatur.

L. Bassareus dictus est liber pater a gne uestis bacchar. vnde & bacche bassarides dicte. vestis. H. genus est usq; ad pedes dimissa dicta a bassara loco lydie ubi fuit. tali. H. & numina uti uolunt. vt Pedes uestis defluxit ad imos & uera incessu patuit dea.
Id sicut in berecynthio monte exprimitur ebrietas p mysteria matris deū. sic & tu reprime.

C. Vacuum uino uel plus sibi arrogando uanum.

N. Et quae cōmissum uulg& arcanū. precatur liber. ut contineat ab eo furoris incitamenta quae seipsa insaniā accēdunt. vt in berecynthio monte p mysteria matris deū. nam tympanor. strepitū pro ebrietate posuit.

Metr. gliconiū primo uersu. Secundo asclepiadeum.
O. Hac ode renouari sibi amorē dicit ueneris instinctu adiuuente hunc licentia & libero terris. Nam corruptiores omēs sumus licentia.

P rælia. nec metues proteruum
nō eris suspecta de eo. i. in amorē nō consentienti. s. tibi.
S uspecta cyrum. ne male dispari
I ncontinentes iniciat manus.
conuenientem
E t scindat hærentem coronam
C rinibus. immeritamq; uestem. Alloquitur Var. Quintiliū de uitibus sūmam dicens uini sed cū modo uoluptatē. Paranetice. monocolos

Ad Quintilium Varum.

H.
N Vllam uare sacra uite prius seueris arborem
posueris.
C irca mite solum tiburis. & moenia cathi li.
fundū exculti vt virgil. ea nec mansuescat arando.
S iccis omnia nā dura deus proposuit. neq;
quae mordent animū.
I.
M ordaces aliter diffugiunt sollicitudines.
cōmemorat qd sine uino sol& increpat. accusat.
Q uis post uina grauē militiā. aut paupiē crepat?
s. laudat. bacchus letitie auctor. decora.
Q uis nō te potius bacche pater. teq; decens uenus?
moderate uino usi.
A t neqs modici transiliat munera liberi.
C entaurea mon& cū laphitis rixa sup mero
pp uinū facta. K. ac si grauis & iratus liber.
D ebellata. monet sithoniis nō leuis euhuis.
C um fas atq; nefas exiguo fine libidinum
in luxuriā proni. s. pp ebrietatē.
D iscernunt auidi. nō ego te candide bassareu
nō plus bibā q oportet. potabo. cooperta absolute positum.
I nuitum quatiā. nec uariis obsita frondibus
palam proferam. o bacche contine reprime.
S ub diuū rapiam. sæua tene cū berecynthio
ebrietatē. M. p ebrietatē nescius sui.
C ornu tympana. quae subseqtur cæcus amor sui.
sequitur. s. hois nom.
E t tollens uacuū plus nimio gloria uerticem.
s. sequitur. omia nudans sicut in uitro omia uidentur.
A rcaniq; fides prodiga plucidior uitro.

Ad puerum suum de Gliceræ amore. Erotice. Dicolos Distrophos. Alloquitur pueros.

O. O. virgil. Crudelis tu quoq; mater.
M ATER sæua cupidinum.
nomen matris pueri.
T hebanæq; iub& me semeles puer. dionysius.
otium qd semp in lasciuia
E t lasciua licentia resoluitur.
iam desertis & alienis ab aio isdem denuo incitari
F initis animum reddere amoribus.

nomen puellę amatę pulchritudo.
V rit me gliceræ nitor
P. clarius.
S plendentis pario marmore purius.
i. s. me incendit. vt Virgil. vritur infelix dido.
Q. amatoribus scilicet.
V rit grata proteruitas.
ad libidinē procliuius ad aspiciendū.
E t uultus nimium lubricus aspici.
celeriter ueniens.
I n me tota ruens uenus
id relicta in qua uenus colitur insula me totū occupauit.
s. me. s. dicere.
C ÿpr̄ deseruit. nec patitur scÿthas.
in fugam retortis. fortissimū.
E t uersis animosum equis
auersis in fugā quare fortiores dicuntur parthi. vt & missā parthi post terga
s. ad amorem. sagittā.
P arthum dicere. nec quæ nihil attinent.
aut terra uiuens aut cespes ad sacrificium.
H ic uiuum mihi cespitem. hic
R. sacrificia.
V erbenas pueri ponite. thuraq;
B imi cum patera meri.
facto sacrificio mansuescet.
M actata ueniet lenior hostia. Ad Mecænatē

V quē inuitat ad cœnā Prosphonetice. Dicolos
S. T. aut paruis aut modicum habentibus.
ILE potabis modicis sabinum tetrastrophos.
uasis uinariis ausas habentibus.
C antharis. græca qd ego ipse testa
aperui proituli vt releui dolia omia.
C onditum leui datus in theatro ut cooperui.
fauor.
C um tibi plausus
V.
K are mecænas eques. ut paterni
F luminis ripæ. simul & iocosa
p echon scilicet.
R edderet tibi laudes uaticani
echo
M ontis imago.
uinū campanię regionis. prælum dicitur vn̄ premi vuę consueuerūt
C æcubum. & prælo domitam caleno ciuitates campanię.
a loco
T u bibes uuam. in ea nec falernæ
probati uini & optimi de quo nec cellis ideo contende falernis.
T emperant uites. neq. formiani ciuitas indis dirium.
nō furor uno illarū ciuitatū. neq. mea pocula similia.
P ocula colles. Hortatur uirgines & pueros ad
hymnū Dianæ & Apollinis. Tricolos tetrastrophos.
Φ. X.
D IANAM teneræ dicite uirgines.
crinitum apollinē.
I ntonsum pueri dicite cynthium.
Dianam. vt Terentius. Supreme iupiter & rex ipse iouis
maximo. de gente suprema.
L atonamq; supremo
Y. s. dicite.
D ilectam penitus ioui.

P. Parius lapis candidus est unde multa signa & propterea niueamq. paron. & parii lapidis spirantia signa. & alibi. Pariusq; lapis circundatur auro.

Q. Amantibus grata procacitas siue impudentia. qa interdū consuerunt cōmendari mulieres.

R. Herbas sacras. vt verbenasq; adole pingues & mascula thura. & ex ara sume. i. sinite me cantare de prælis. hinc uerbenas tibi. bene aut uerbenas cespitē & thus ueneri promittit. quæ nō placatur sanguine. vt Virgil. Haud eqdem tali me dignor honore. & item. Centūq; sabeo thure calent aræ sertisq; recentibus halant.

O. Hoc est lenior glicera ueneri ueni& quā proteruam dixerat.

S. Vile aut nouū aut certe abundans minoris pretii. vt Virgil. Vilemq; phaselum. itē vilibus aut onerat pomis. Ordo est. Care mecenas eques potabis uile sabinū modicis cantharis qd ego ipse reconditū græca testa cū datus est tibi plausus in theatro ut ripæ paterni fluminis simul & iocosa imago uaticani montis redder& tibi laudes.

T. Mecenatē inuitat ad coenā cui mediocritatem suā excusat promittens ei uinū sabinū nouitate uile. sed qd t in amphorā græcā miserit. ut inde aliqd traher& suauitatis. eo tempore quo ille in theatro a ppl̄o laudabatur. aut uile uinū propterea qd ipsi uile sit qui meliora potare consueuerat.

Metr̄ saphicū endecasyllabū p̄mis uersibus tribus: q constat ex spondeo. trocheo. dactylo. & duobus trocheis. ita. Vile. pota. bismodi cissa. binum. Quartus adonius q constat ex dactylo. spondeo. ita. Cum tibi plausus.

V. Paterni ideo qa de thuscia fuit mecenas. vnde oritur tiberis. vt Virgil. Qui thuscū tiberim & romana palatia seruas. Nam Porsennæ dicitur affinis fuisse. vt Virgil. Optima uinetis satio cū uere rubenti.

Constat mecænatē in equestri dignitate remansisse sua uoluntate dum ei facultas pater&.

Φ. Metr̄ duobus uersibus asclepiadeū. Tertius feregratius. Quartus gliconius.

X. Augustus ludos seculares instituit. qbus hymni apollini dianæq; dicebantur a nobilibus pueri apollini. Dianæ uirgines. hac ode ipsū edoc& & hortatur ut canant. Ordo est. Vos dicite lętam comā nemor̄ & quęcunq; promin& fluuius in algido gelido: aut nigris siluis erymanthi. aut siluis uiridis gragi. & mares uos tollite tempe totidē laudibus & delon natalem apollinis & humer̄ insignem + pharetra & fraterna lyra.

Y. Penitus aut ualde aut familiariter. vt Penitus modo nō genus omē perosos femineum.

V os lætam fluuiis & nemor& comã
Q uæcunq; aut gelido promin& algido.
N igris aut erymanthi
S iluis. aut uiridis gragi.
V os tempe tandem tollite laudibus.
N atalemq; mares delon apollinis.
I nsignemq; pharetra
F raternaq; humer& lyra.
H ic bellum lacrymosum. hic miserã famem.
P estemq; a populo & principe cæsare in
P ersas atq; brutannos
V estra motus ag& prece. Laus innocentiæ ad
A ustrium Fuscum. Innocentiã cuiq; tuta esse
exempto iudicio ad Fuscũ dicolos tetrastrophos.
INTEGER uitæ sceleris q; purus.
N on eget mauris iaculis. nec arcu.
N ec uenenatis grauida sagittis
F usce pharetra.
S ue per syrtis uer æstuosas.
S ue facturus per inhospitalem
C aucasum. uel quæ loca fabulosus
L ambit hydaspes.
N anq; me silua lupus in sabina
D um meam canto lalagen. & ultra
T erminum curis uagor expeditis
F ugit inermem.
Q uale portentum. neq; militaris
D aunias latus alit æsculetis.
N ec iubæ tellus generat leonum
A rida nutrix.

Z Quia a mercurio lyra inuenta ducitur & apollini data ab eo quid apollinis frater mercurius putatur.
∴ Ordo est. Hic duc motus uestra prece a ppto & incipe cæsare ager lacrymosum bellũ & pestẽ cum misera fame in persas atq; brutannos.

A Ad austrum fuscũ scribu amicũ suũ indicans innocentiã semp & ubiq; tutã esse & inter res feuas ac periculosas cuius rei testimonium documentũq; ipse coepit cũ alias tum precipue. cum in Sabinis in agello suo sputanrẽ se ingens lupus fugerat. Dubitandũ tamen utrũ ioculariter an uere ducamur quia lupi singuli singulares hoẽs inuadere consueuerunt.

B Metrum saphicũ endecasyllabum. Quareus adonius.

C Caucasus mons scythie præter habitationes hominũ. de quo virgilius. Seu duris genuit te cautibus horrens caucasus.

D Hydaspes fluuius indie siue pside lambit. methaphora a lingua eo qđ leniter fluat & ripas suas tanq; linguam labit.

DH Ordo est. Nanq; me inermẽ fugit lupus in sabina silua dum canto meã lalagen & uagor ultra terminũ expeditis curis.

E Vltra terminũ uagus aut ultra curas terminũ progressus tanta animi securitate ut nihil timeat.

F Aut apula dicta ab auno rege socero diomedis. aut regio in qua regnauit pater turni. Vnde & daunii miserere senectæ.

G Sicut pinetis dicit ab æsculo latis magnus & uastus. & pro siluaꝝ magnitudine feris abundantibus.

H Vt supra a rege significat prouinciam. Iuba. h. rex mauror fuit. quæ regio & sicca est & leonibus abundat.

f. ducite o uirgines.
loca uiridia. iuxta eminẽt. nom montis.
umbrosis uel ilice subnigris. montis arcadie.
f. in. nom montis.
mons & amœna thessalie ut pelyonce uiuiq. l. e. f. t.
mons in qua apollo & diana nati sunt.
vbi natus est Lapollo
f. Ro.
remoue& aut aucrre& aut abiger.
A
Fuscum. Innocentiã cuiq; tuta esse
B
uitæ sceleris q; purus.
uestus.
nõ timẽ& qbus utuntur mauri. est. h. pro derivativo primitiuũ.
f. ega.
plena.
loca vnaquosa. aut procellosas aut nimio sole feruentes.
aut longinquus aut de quo multa fingunt miranda.
C
D
DH
propriũ nom fug meretricis.
E
discurro. uoluptuosis delectabilibus.
pro lupo posuit. qa uiros fortes & apros multos habuit.
F
G
H
siticulosa. vt hunc deserta sin regio.

Kodak LICENSED PRODUCT © The Tiffen Company, 2000 KODAK Color Control Patches Blue Cyan Green Yellow Red Magenta White 3/Color Black Centimetres Inches

Pone me

frigidis. locis scythie frigidis.
P one me pigris ubi nulla campis
perflatur.
A rbor æstiua recreatur aura.
quã ꝑtem si dicer&. s. urgent.
Q uod latus mundi nebulæ. malusq;
Iouẽ. H. acrẽ ponit ac si dicer& loca sine sole. vt virgil. Plaga
I upiter urget. solis iniqui.
s. me. s. terræ.
P one sub curru nimium propinqui
ceu caumenen inhabitabilem dic.
I
S olis. in terra domibus negata.
D ulce ridentem lalagen amabo.
D ulce loquentem. Ad chlœn fugientẽ se quã
ad matrimoniũ hortatur. tricolos tetrastrophos.
⊖ fugit ceruino pullo.
V ITAT in uleo me similis chlœ
præter uiã sum quã feræ ambulare consuerunt.
Q uærenti pauidam montibus auiis
M atrem. non sine uano
qa tim& sonitũ auræ & siluę. vt naturã timiditatis ostender&.
A uraꝝ & siluæ metu.
turbata est ut inhorruit armos.
K
N am seu mobilibus ueris inhorruit
colorẽ lacertaꝝ expressit.
A duentus foliis. seu uirides rubum
I
D imouere lacertæ.
aĩo & corpore genibus. H. capiti tremere consuerunt.
E t corde & genibus tremit.
uelocissimũ aĩal.
A tqui non ego te tigris ut aspera:
cõminuere occidere.
G ętulus ue leo frangere persequor.
T andem desine matrem
M
T empestiua sequi uiro. Ad Melpomenen musã
& Virgiliũ Maronẽ de morte Quintilii Dicolos
amori.
Q N
Q VIS desiderio sit pudor aut modus tetrastrophos.
T am cari capitis. præcipe lugubris
accs. nom musæ
O o
C antus melpomene. cui liquidã pater
P
V ocem cum cithara dedit.
E rgo quintilium perpetuus sopor
s. erat.
V rg&. cui pudor. & iustitiæ soror
Q infucata & pura quę nihil occulti hẽat. vt egeat argumento.
I ncorrupta fides. nudaq; ueritas.
Q uando ullum inueni& parem?
al. illũ. aut. illi.

I Aut in frigidis ꝑtibus Scythię aut in ardentibus africę si poneretur lalageni se amicã suã dicit securꝝ omniũ ꝑiculoꝝ bono innocentiæ posse cantare.

⊖ Metrum duobus uersibus asclepiadeũ. & primus uersus per resolutionẽ scanditur ita. Vitat. inule. o. me simi. lis chloe. Tertius feregratius. Quartus gliconius. q & ipse ꝑ resolutionem scanditur ita. Aura. rum & silu. ę metu.

K Hÿpallage est pro mobilia folia inhorruerunt aduentu ueris. hÿpallage pro ueris aduentu folia nata cõmota sunt aura.

L Epitheton lacertaꝝ quæ talibus locis latere consuerunt. vt occultant spineta.

⊱ Ordo est. Atqui nõ ꝑsequor ego te frangere ut aspera tigris uel gætulus leo.

M Iam matura uiro. matura ut uiripotens & coniunctioni apta. vt ad aptę & maturę significationẽ & tempestiuam siluis euerte pinum.

Φ Metrum tribus uersibus asclepiadeũ. Quartus gliconius. Ad eundem. ĩ. Iam ueris comites.

O Ordo est. Melpomene cui pater dedit liqdam uocẽ cũ cithara præcipe lugubris cantus quis pudor aut modus sit tam cari capitis.

o÷o Puram dulcẽ siue canorã. vt Liqdas corrui presso ter guttur uoces.

P Iouis. H. & neomesynes musæ filiæ dicuntur.

⊱ Mors & ferreus urg& somnus & consanguineus leti sopor.

Q Fides incorrupta bene est appellata soror iustitiæ.

N Consolatur hac ode virgiliũ impatienter Quintilii amici sui mortẽ lugentẽ. Sensus aũt est: vt ordo. Da mihi præcepta carminis onus a q̃bus ostendã qs modus desiderii ẽẽ debeat carissimi sodalis aut amici. Quidã aũt fratrẽ virgilii hunc uolunt. tam cari capitis præcipe. i. da præcepta.

R Occidisse magnos & probos uiros ducebant: vt qn occidit una fergedon mea progenies.
!. Ordo est. Tu frustra pius deos quintilium heu non ita credidit.
S Irrationabiliter & sine remedio. vt & nil iã cælestibus ullis debentem.
T Comissum comendatũ. Vnde & horẽs dũs redd̃sse dicuntur tanq̃ quas ad hoc accepunt ut restituerent.
V Ordo est. Quid si blandius threicio orpheo mordere fidẽ auduram arboribus. Nam redeat sanguis uanę imagini quã mercurius nõ lenis recludere fata precibus semel compulerit nigro gregi horrida uirga.
X Orpheus thrax fuit: qui dũ canus fuit uel cithara arbores comouerẽ & sequerẽtur eurydicen tamen uxorẽ suam ab inferis reuocare nõ potuit.
o: Seuera dystricta: ut cum uirgã caput hac animas ille euocat orco pallentes.

Y Suadet ferri qđ corrigi nõ põt. vt Superanda omnis fortuna ferenda est. & ut quimus dicunt. quando ut uolumus nõ licet.

Z Hæc odes ad Delium lamiã scripta est. Lamias. H. uetteres nobiles familię ducebantur. qđ significat doctum & perfectum uirũ. tristitia sollicitudine uel metu carere. Iuuenalis. Nescit irasci cupit nihil.
o: Metr̃ sapphicum endecasyllabum tribus uersibus pmis. Quartus adonius

c: Hoc est semp clausa est nullo tam amatorũ iuxta solium uenientũ aperta. H. recedit a limine.

A Angiportũ alii dicunt uiã sine exitu qi in loco deserto sine conuentu ubi fletura esset. Alii dicunt uicum angustum & flexuosum in modũ anguis uel ipso secreto serpentibus turum quasi anguis portum.

B Quia tunc ferè concitantur tempestates qi tetro tempore. & in desertis locis ideo flet & ut doloris testẽ uitaret.

C Nouo uerbo usus est qi in furorẽ libidinis urgere. Virgils scelus & amor omnes furor est insignus equarũ.
D Libidinis indignatione comotum uel captę uel pro ætate tanq̃ ulcerosum spernatur.
E Sinẽ querela. ut auaritiã meretricis ostendere & ne tu quid sine lucro & pretio corporis.
Id puellas iuuenes amẽ quas in hedera & myrto intelligi uoluit. puellas aut duxit. u. d. ei coloris puellas.

lamentabilis mortuus est.
M ultis ille bonis flebilis occidit. R
N ulli flebilior q̃ tibi uirgili.
f. ut reddatur. T
! S
T u frustra pius heu non ita creditum
P oscis quintilium deos.
V f. erig. delectabilius. X
Q uid si threicio blandius orpheo
A uduram moderere arboribus fidem?
ris. chordam.
N um uanæ redeat sanguis imagini?
pro uita. imãi umbrę mortui.
Q uam uirga semel horrida
caduceo. o:
flexibilis. f. huanis. aperire.
N on lenis precibus fata reludere.
umbrę. mulcendi. congregauerit. vt compulerunt q. greges.
N igro compulerit mercurius gregi?
f. est qđ duco. leuigauit. Y
D ubc. sed leuius fit patientia.
emendare. pro illicito possit.
Q uicquid corrigere est nefas. Exprobratio in

P meretricẽ Lydiã de lupbia ipsius. Dicolos tetra
Z o: rarius ut parrius ista. claustra. concutiũt.
ARTIVS uncta quatiunt fenestras strophos.
tibus lapidũ. insolentes superbi.
I actibus crebris iuuenes proteruii.
auferunt. i. nõ recedit a limine.
N ec tibi somnos adimunt. amatq.
c: I anua limen
uincta resonare &. assiduo usu frequentius aperiendo.
Q uæ prius multum facilis mouebat
qđ olim solebant amatores tui ducere adulescentes.
C ardines. audis minus & minus. iam. f. sentis. i. qđ sequitur
hoc ducebant iuuenes sub amore. i. p amorẽ.
M e tuo longas pereunte noctes
o lydia pereunte me dormis. iam minus audis cũ displices p senectutẽ
L ydia dormis?
pro amatoribus posuit. i. modo hũc mõ illũ. dedignantes.
I nuicem mœchos anus arrogantes
aut conspira aut ab amato tribus uocans.
F lebis in solo leuis angiportu. A
aglone aut borea. insaniente.
T hracio bacchante magis sub inter
L unia uento. B
&
C um tibi flagrans amor & libido
Q uæ sol & matres furiare equor C
S eui & circa uecur. ulcerosum. D
N on sine quæstu. E
ob hoc fles. iuuenibus mulieribus.
L æta quod pubes hedera uirenti

IRG

iuuenca. s. qd te.
G audeat. pulla atq; magis myrto.
si frigida aut hyemis est tempus.
F.
A ridas frondes hyemis sodali
eo qd consecret. fluuio frigidissimo.
D edicet hebro. senectuti.

M Ad musas de helio Lamia. tricolos tetrastrophos.
G. H. s. ego.
VSIS amicus tristitiam & metus
pro quolib& mari hoc est appellatiuo pro
T radam proteruis in mare creticum speciale.
pro aqbus sub septentrionali plaga.
P ortare uentis: quis sub arcto
s. eolus. septentrionalis. i. timeatur eolus a uentis sub arcto.
R ex gelidæ metuatur oræ
tiridates rex armeniorum siue psarum fuit. precipue. ualde singulariter.
Q uid tiridaten terreat unice
musa. & de sapientia plenis. & imminutione nescientibus.
S ecurus. o quæ fontibus integris
uernales.
G audes. apricos necte flores.
carmen in laudem lamie.
N ecte meo lamiæ coronam
o musa.
I.
P iplea dulcis. nil sine te mei
i. cordis. vt threicia fretus cithara fidibus
K.
P rosunt honores. hunc fidibus nouis. canoris.
H unc lesbio sacrare plectro
O.
T eq; tuasq; decet sorores. Ad sodales suos

N conuiuas de hilaritate. tricolos tetrastrophos.
ad hoc specialiter factis. vt est aial pp conuiuia natum.
L. inuentis.
ATIS in usum lætitiæ siphis
gente significat sicut supra posuit p ebrietate rixe deditam.
P ugnare thracum est. tollite barbarum
M orem. uerecundumq; bacchum
H.
S anguineis prohibete rixis.
M. N.
V ino & lucernis medus acinacis
admirando dicit. i. ualde discrepat. hoc est no conuenit nec aptus est letitie. uino barbarus
I mmane quantum discrepat. impium animus.
sedate coprimite. rixam ut tumultu compescite.
L enite clamorem sodales.
O.
E t cubito remanete presso.
aut uetustissimi aut austeri. vt nec cellis ideo contende falernis.
P.
V ultis seueri me qq sumere
a loco. dicat frater megille opuntie.
Q.
P artem falerni. dicat opuntiæ
R. s. sit.
F rater megillæ quo beatus
et ardeat. amore.
V ulnere. qua pereat sagitta.
datur intelligi qd nollet dicere. s. confessionis.
C essat uoluntas. non alia bibam

F. Aridas anus & decrepitas mulieres & sic ia ætate frigidas ut hebro glacialis sint similes merito a iuuenibus contemnendas.

G. Metrum duobus uersibus alchaicum. Tertius iambicus dimeter hypcalecticus. Quartus pindaricus.

H. Ordo est. Ego amicus musis securus qd terreat unice tiridaten tradam tristitiam & metus proteruis uentis portare in creticum mare quibus metuatur rex gelide oræ sub arcto.

I. Pipleæ musæ dicte aut a pileo fonte macedonie uel uico: aut a monte pipleo orco meniorum. aut a ueste hoc est plepo. at peplo.

K. Hoc aut qa sine musa no multum honoris uult intelligi lamie carmina sua posse conferre. aut qa primus Oratius lyricum carmen scripsisse dicitur.

O. Ordo est. Delectet te tuasq; sorores hunc sacrare nouis fidibus hunc sacrare lesbio plectro.

L. Metrum duobus uersibus alchaicum. Tertius dimeter. nouenarius iambicus. Quartus pindaricus.

H. Hypallage prohibete rixas a uerecundo baccho. i. moderato: uel q uirgineo ore fingatur. uel q uerecunde eo uti deceat.

M. Id conuiuiis quæ a uespera incohari consuerunt. Vnde Virgil. Et noctem flammis funalia uincunt.

N. Gladius psarum sed hic pro quolib& posuit. Lucanus. Decurrunt medica susis.

O. Quasi insurgentes ad iurgium admon& ut discumbant. Inter accumbere aut & discumbere & recumbere hoc interest. Accumbere deorum est. vt Tudas epulis accumbere diuum. Discumbere hominum. vt Discumbitur ostro. Recumbere ferarum. vt Ossa sup recubans.

P. Idest si me uultis uestro misceri conuiuio.

Q. Opuntia locorum oppidum dictum est. Megilla nom conuiuæ qui opuntius oriundo erat.

R. Velut uoluptuosus poeta beatum amantem dixit. Vulnus. H. pro amore posuit. vt Vulnus alit uenis.

O÷ Non pudendo nõ erubescendo laudando electionẽ uel iudicũ cum cogit illum fateri quã diligat.

S Ostendit illum q̃i in aurẽ sibi esse confessum quã amar&. & cum execratione miratur qđ sic in procacem & rapacẽ ut sceleratam mulierẽ amor eius inaderit.

T Auaritia meretricia. vt Terentius. Nam qđ nos capere oport& hæc intercipit. vnde & & mari compauit uoraci.

S Ordo est. Quæ saga thessalis poterit te soluere uenenis quis deus poterit te soluere.

V Incantatrix & malefica dicta ab eo qđ satis agat. i. quę carminibus uel arcessere possit mala hominibus uel pellere.

X Pegasus bellorophontis equus cuius celeritate chimera dicitur interempta. vnde & alas habuisse fingitur. vt virgil. Alipedũq; fuga cursu tentauit equoꝝ.

Y Sicut supius meretricẽ mari. ita hic chimerę compauit. quas multiformi beluę. quę leonis draconis & caprę capitibus eminer& flamis armata sicut meretrix dolis ut incitamentis libidinũ. multiformis aut uoluit eã hac comparatione intelligi omnibus corporis ꝑtibus turpem.

Z Metꝝ primo uersu heroicũ. Secundus idem heroicus tetrameter.

A Hæc ode ex prosopopeia formata est inducitur. H. corpus naufragi archytę tarentini ad littus expulsum conqueri de iniuria sua & apud tereuntibus petere sepulturã q archyta pythagoricus fuit geometrię & asteroscopię peritus. Pythagorici. H. omnia numeris constare dicunt. ad eius ergo solationẽ & famosos & diis oriundo coniunctos hoĩes perisse cõmemorat.

B Matinus mons apulię iuxta quẽ archyta sepultus est. siue ut quidam plana calabrię.

C Idest profuit tibi nihil ad mortalẽ conditionẽ ꝑ phisicę disciplinã ratione cæli & ipsas reꝝ. ꝑscrutatũ naturas. vt illud Quid labor aut benefacta iuuant. Tantalus pelopis pater epulaꝝ scelere deoꝝ conuiua a q̃bus pro funestis filii dapibus poena ꝑculsus est.

D Tithonũ laomedontis filiũ auroræ maritũ in auras receptũ hoc est mortuũ dicit. Vnde Virgil. Tithonia flectere coniunx.

E Et iouis arcanis minos. aut q̃a se minos prædicabat cũ ioue colloq & ex consilio eius cuncta agere. aut iouis. i. plutonis a quo institutus est iudex pro recordatione iustitię. vt Quæsitor minos urnam mouet.

F Panthoidem nũc pythagorã significat q predicauit se apđ troiã euphorbiũ panthois filium fuisse q interfectus a menelao iteꝝ reuixit factus pythagoras. Idq; eum cognouisse agnito clypeo quẽ in templo euphorbius fixerat. hic ante & in homeꝝ dicitur renatus postea in pauonẽ. postremo iã in enniũ poetã. & ideo dicit eum neruis atq; cute mortuũ aĩa diu uixisse.

O÷ Ordo est. Testatus troiana tempora refixo clypeo te iudice non sordidus auctor naturæ & ueneri.

sperno te nisi dixeris. aut amor aut amica.

M ercede. quæ te cũq; domat uenus.

nõ ignobilibus nõ uerecũdis. inflãmat.

N on erubescendis adurit

O÷ nobili.

I gnibus. ingenuoq; semper

dic.

A more peccas. quicquid habes age.

fidelibus deposita seruantibus. interiectio est.

D epone tutis auribus. ah miser

T.

Q uanta laboras charybdi.

D igne puer meliore flamma.

V.

Q uæ saga quis te soluere thessalis

herbis vt atq; hec mihi ponto lecta uenena.

M agus. uenenis. quis poterit deus?

implicatum. s. de

V ix illigatum te triformi

X. liberabit. Y.

P egasus expedi& chimæra. Ad Archytã philosophum genere Tarentinum arte geometrem expulsũ naufragio. Dicolos distrophos.

Z. A. ut est quẽ q̃s scire uelit libyci uelit. æquoris. idẽ dicere. q. t. m. a.

T E maris & terræ numeroq; carentis harenæ

i. geometrem. continent. o

M ensorem cohibent archyta

B.

P ulueris exigui prope latus parua matinum

C.

M unera. nec tibi quicq̃ prodest

A erias tentasse domos. animoq; rotundum

P ercurrisse polum morituro.

O ccidit & pelopis genitor conuiua deoꝝ.

s. est.

D.

T ithonus q; remotus in auras.

E.

E t iouis arcanis minos admissus. habentq;

Quia sæpe mortuus est transeunte aĩa in alios.

F.

T artara panthoiden iteꝝ orco

demissũ in inferiora. de supioribus dicitur.

D emissum. q̃uis clypeo troiana refixo

O÷

T empora testatus. nihil ultra

N eruos atq; cutem morti concesserat atræ.

s. o archyta. s. erat panthoides.

I udice te non sordidus auctor

una nox est mors. vt in æternã clauduntur nocte.

N aturæ ueriq;. sed omẽs una man& nox. at mors.

i. interranda. vt est. Ibant obscuri sola sub nocte. & alibi sed reuocare gradum.

E t calcanda semel uia leti.

diuersis quid gñibus. sed una morte singulos periere.

s. ad eo quod.

D ant alios furiæ toruo spectacula marti.

in ludū mareis ꝙ belluū ꝓcipitantur furorē.
ad exitium. uoraꝝ quod demersos sorbeat.
E xitio est auidum mare nautis.
multoudo morientiū totus ætatis. vt matres aeq. uiri pueri inupteq. puellæ.
M ixta senū ac iuuenū densentur funera.nullū
hÿpallage pro nullū capur fugit sæua proserpinam.
S æua caput proserpina fugit.
logitur archÿta
M e qq deuexi rapidus comes orionis
I llÿricas nothus obruit undis.
A t tu nauta uagæ ne parce malignus harenæ
ne sis malignus parcendo.
O ssibus & capiti inhumato
P articulam dare: si qdcunq; minabitur eurus
& si aduraniis est. tumescat.
F luctibus hesperiis uenulinæ
curuentur. ſ. & si hic est nec attentus ad lucꝝ. omittat studiū uexta soluendi.
P lectantur siluæ te sospite: multaq; merces
prospero.
V nde potest tibi defluat æquo
A b ioue: neptunoq; sacri custode tarenti.
nul peccantibū
N egligis. immeritus nocturam
P ost modo te natis fraudē cōmittere: sors
ut & ipse pari casu insepultus sis.
E t debita iura uicesq; superbæ
expectabunt. ut nō pro sine uindicta ulcionē p̄bus suis dandam
T e maneant ipsum precibus nō linquar inultus. promittit.
hoc est nullis hostiis expiabis. piacula .h. ducebantur q̄bus faci- nus expiabatur
T eq; piacula nulla resoluent. ad missum.
celeriter abire uelis.
Q uanq; festinas. non est mora longa. licebit
ue & magna manes ter uoce. ſ. uocatu. ſ. ut.
I nuito ter puluere curras. Allegatur Iccium

I á philosophia ad militiā conuersū. tricolos te-
athenis emulus es panis diuitias cupiendo.
ℓ ECI beatus nunc arabum inuides trastrophos.
gaza .h. pro diuitiis ponit. forte durū acerbam.
G azis. & acrem militiam paras.
cū nō sint adhuc debellati tu nectis iā carenas.
N on ante deuictis lybæ
ammon & piculos ꝙ quę ad diuitias gerentes bella ꝓueniunt.
forti crudeli
R egibus. horribilq; medo
aut alligatis regibus uictis catenas aut fabricas. mutuis .h. nexibus fiunt catenæ
N ectis catenas. quæ tibi uirginum
nisi occiso ꝓius sponso in seruium captiua nō ueniꝫ.
S ponso necato barbara seruitꝫ
regis filius q̄ captus pocula ministrarꝫ.
P uer quis ex aula capillis
deliburis.
A d cyathum statuetur unctis.
dirigere. inundere.
D octus sagittas tendere sericas
documento. ☩c
A rcu paterno? quis negꝫ arduis

G Quę oīs suscipiat quā nullus euadat. figura hÿpallagę fuit pro serpina fugerunt proserpinā. vt illud in virgilio. Stant & oues circū nostri. nec poenitꝫ illas pro nos illuꝫ nō poenitꝫ.

H Vt Virgil. Fluctu nimbosus orion. ortus. h. & occasus orionis tempestuosi sunt. Ideo & comite eius nothū uentū dixit. Deue xit aut in deuexa pte cæli positū. vñ virgil. Conuexa polus dum sidera pascat.

ſ. Ordo est. Aut tu nauta ne parce malignus dare ꝓcula uagę harenę ossibus & inhumato capiti eiā si plectantur uenusię siluę qdcunq; minabitur eurus hesperiis fluctibus & cetera.

I Hic q̄ archÿta ponit ꝑcari nautā ne remaneat insepultus. sed iā harena iniacat. nā in sacris & hoc genus sepulturę tradebatur ut & si nō obrueretur manu plena. ter iacta terra cadaueri pro sepultura ēēt. ut aut tu mihi terra imoc. Ideo & parcula harenę dixit. Seu studio cōmercandi fraudem quę redund & in posteros capiat. seu certe inhumatis ꝓiaculū eius filios lędat. aut ne longū putarꝫ & ipm delicti subitura poenas minatur.

K Venusia ciuitas apuliæ est. confinis lucaniæ cuius siluas quia immensæ sunt pro obscuris posuit. Admon & ergo ne ☩ si tempestas sit quę tales siluas flectat omittat sepeliendi curam.

L Vel qa neptunus apud tarentū deuotius colebatur uel quia in neptuni tutela ducitur fuisse. seu qa pallantus neptuni filius apud tarentū herculi & neptuno templa constituit: ut forciter ꝙ fauorē herculis facerꝫ. ꝙ neptunū feliciter agerꝫ.

M Seu studio cōmercandi fraudem quę redund & in posteros capiat. seu certe inhumans. piaculū eius filios lędat aut ne longū putarꝫ. & ipsū delicti subitura poenas minatur.

N Vt hic uel nequa mora fuerint fastidia tanti. ut excusationē arceat. dum nec morosum qd coepat ostendat.

ℓ Metrum duobus uersibus alchaicū. Tertius dimeter. iambicus hÿpercatalecticus. Quartus pindaricus. Ad iccium scribit quem miratur intermisso philosophię studio repente se ad militarem uitam contulisse cupiditate diuitiarū. Nam idem iccius Panetii Socratis philosophi bibliothecā emerat. Cuius lectione ad philosophandum fuerat deductus.

O Deriuatiuū est exco qd seres uocantur serica gens .h. est parthis uicina sagittandi arte famosa a qua hetrusci uocantur. Et sericum .i. quis rex natura negꝫ posse mutari cū studia in contraria uerteris contra omnium.

☩c Ordo est. Quis negꝫ relabi posse riuos pronos arduis montibus & riberim posse reuerti. cum tu pollicitus meliora tendis ꝫ mutare hiberis lorcas libros nobilis panetii undiq; coemptos & socraticam domum.

IRC

KODAK Color Control Patches © The Tiffen Company, 2000 Kodak LICENSED PRODUCT Blue Cyan Green Yellow Red Magenta White 3/Color Black Inches Centimetres

Ordo est. Socraticam & domū loricis hiberis mutare tendis. meliora aūt .s. studia. secundū aūt professionē suā poetam philosophiā uult intelligi elocutio uero nota est.

Metrum saphicum endecasyllabum.

P. Quasi epigrāma est hoc in dedicationē ueneris scriptū quā ipse consecrar&. ignidus urbs carię est: paphos uō urbs cypri insulę utraq; uenerem precipue colens. precatur ergo ut desertis uelut propriis ciuitatibus adsit ædibus consecratis. Incertum autē utrū glicera amica ancilla sit.

Q. Vel libræ. ut qd nudæ nō cingantur. bene aūt nudę & solutis zonis gratię finguntur. qa amicorū animi soluti secum & nudi esse debent.

R. Hoc est minus elegans iuuentas sine uenustate hoc est sine te. Sciendū tamen uenerē nō tantū concubitus: uerū & omniū elegantiarū esse dominā. Aliud tam est iuuentas. aliud iuuenta. aliud iuuentus. Iuuentas ætatis putatur. Iuuēta ipsū numen. Iuuentus adulescentia. p mercuriū uō questū uult accipi: tanq sine uenustate. nec lucrū sit.

Metrū duobus uersibus alchaicū. Tertius dimeter nouenarius iambicus. Quartus pindaricus.

S. Apollinis templū in palatio dedicauit augustus: Sed hic apollinē pro templo apollinis posuit & significat modestiam uotorū suorū. negans ab apolline quę ad cupiditatē aut auaritiā spectent petere. sed mentē bonā corporis. usq; ad senectutē ualitudinē precari cū lyrico studio. putatur tamen domui suę Oratius Apollinē dedisse ad quem hoc scribit.

T. Aut nō uetus ut deos nō exquisitis muneribus placari monstrar&. aut certe p qd noua instaurabatur precatio. Nā & ipsum morē sacrificandi. ut ipsa tenens dextera paterā.

V. Lyris fluuius est Campanię interfluens urbē minturnensium. ut Virgil. Et umbrosæ lyris p regna maritę.

O. Lenis. magnus. altus. unde Virgil: de tiberis altitudine. Et tacita refluens ita substitit.

X. Idest reprimant putando uitē. Kale. H. oppidū in agro Sidiciano est. ubi optima uina falerna nascuntur.

Y. Ordo est. Et diues mercator carus ipsis diis quippe ter & quater anno impune reuisens atlanticū mare exsicc& uina aureis culillis reparata syra mercede. Proprie aūt culilli calices fictiles qbus pontifices uirgines q. uestales utebantur: hic autē pro urceolis & conchis posuit.

procliuos nam proni dicuntur riui de montibus effluentes qa impetuose fluunt.

P ronos relabi posse riuos

ut reuocatq; pedē tiberinus ab alto.

M ontibus. & tiberim reuerti.

Panecius stoicus fuit philosophus preceptor Scipionis africani.

C um tu cœmptos undiq. nobilis

& lętis Rhodius natione .i. sectam sine libros.

L ibros panæti. socraticam & domum.

optimę & fortes hispanæ loricę sunt.

M utare loricis hiberis

nunc.

P ollicitus meliora tendis? Ad Venerem pro Glicera meretrice: proseutice. Dicolos tetrastrophos.

O VENVS regina gnidi paphiq;

S perne dilectam cypron. & uocantis

ornatā compositā

T hure te multo gliceræ decoram

T ransfer in ædem.

cupido.

F eruidus tecum puer. & solutis

Q

G ratiæ zonis. properentq. nymphæ.

minus elegans. sine uenustate. R

E t parū comis sine te iuuentas.

M ercuriusq;. Ad Apollinē. proseutice. tricolos tetrastrophos.

Q VID dedicatum poscit apollinem templū apollinis. mentē bonāq; corporis.

V ates? quid orat de patera nouum

s. erat pinguis & fertilis in frumentis.

F undens liquorem? non opimæ

S ardiniæ segetes feraces.

æstuosa. H. & aptior pecori regio est. ut est. & calidi lucent bucceta mathini.

N on æstuosæ grata calabriæ

indis. H. ebur abunde est. ut india mittit ebur.

A rmenta. non aurū aut ebur indicum.

V. O.

N on rura quæ lyris quieta

lenis magnus.

M ord& aqua taciturnus amnis.

X. á loco.

P remant calena falce quibus dedit

at ut

F ortuna uitem. diues & aureis

Y.

M ercator exsicc& culillis

Syrā mercē ptiosā posuit qua uenditoris uina á negotiatoribus comparentur.

V ina. syra reparata merce

qi in hoc diis uelut p inuidiā gratos mercatores dicit.

D iis carus ipsis. quippe ter & quater

s. in. qd eo prospere. & freq uentius nauigant.

A nno reuisens æquor atlanticum

I mpune. me pascunt oliuæ.
herba est .s. pascit. uiles.
M e cicorea. leuesq. maluæ.
aut quæ ego paraueri aut quæ in promptu sunt omibus.
F rui paratis & ualido mihi
sed.
L atoe dones at precor integra — Honestæ preces poetæ.
ut sit mens sana in corpore sano.
C um mente. nec turpem senectam
.s. dones mihi.
D egere. nec cithara carentem. Ad lyram de carminibus suis prosphonetice dicolos tetra strophos.

P OSCIMVS siqd uacui sub umbra
otiosi.
A
L usimus tecum. qd & hunc in annum
q memorabile sit. facile intellectum.
V uiat & plures age dic latinum
gnis masculini hic barbite.
B arbite carmen
B alceo. obsecute.
L esbio primum modulate ciui.

Q ui ferox bello. tamen inter arma
siue inter armenta siue nauigatione finita.
S iue iactatam religat udo
.i. qui seu in tempestatibus seu in bellis constitutus citharæ solatia omiserat.
L ittore nauim.
liber. H. & cantilenã suadet & uoluptatem.
L iberꝝ & musas. ueneremq. & illi
cupidinẽ. ut tuq. puerq. tuus.
S emper hærentem puerꝝ canebat.
pulchritudo. H. puerorꝝ sæpe nigris decoratur oculis.
E t lycum nigris oculis nigroq.
pulchrũ. H. huic puerum lycum alceus
C rine decorum. dilexit
lyram dicit ee apollinis decus sumi & supreme iupiter.
O decus phœbi. & dapibus supremi
omi. H. lætitia iouis epulum celebrabat.
apta lyra.
G rata testudo iouis. o laborꝝ
quandocunq.
D ulce lenimen. mihi cunq. salue,
te.
R ite uocanti. Ad Albiũ Tibullũ consolatur dolenti q negligatur a scorto paranetice dicolos tetrastrophos.

A LBI ne doleas plus nimio memor
.s. q oportet.
I mmitis gliceræ. neu miserabiles
miserabile carmen. s. amatori suo.
D ecantes elegos. cur tibi iunior
qa perfida extiterat amatori suo.
L æsa præniteat fide.
pro angusta & pua sicut pulchræ hre consuerunt.
I nsignem tenui fronte lycorida acco græco.
renitentem.
C yri torr& amor. cyrus in asperam

Z Duplex sensus est alii dicunt q latoe dones sit una ps & sit pro lactucis positũ: Sed melius est ut legatur O latoe dones ualido .i. sano mihi frui paratis.

Metrum saphicum endecasyllabum.
Hac ode suam lyram alloquitur ut adsit & canere nõ desistat poscebatur. H. dicta sua edere.

A Ludum. H. poetæ carmina sua ueluti pro uerecundia dicere consuerunt. Victura. H. pro ppetuis posuit. vt virgilius. Nulla dies unq memor uos eximet æuo. & de ludo carmina qui lusi pastorꝝ.

B Alceum dicit qui fuit de lesbo insula. hic & res bellicas aduersus tyrannos gessit & pythacũ myrtileneũ uictum expulit.

C Albium Tibullũ alloqtur eglogarꝝ poetã consolans eum exẽplo aliorꝝ & hortatur ut sit fortiori aio in contemptu. quẽ indigne a glicera muliere patitur. & cõmemorat lycoriden quæ similiter a cyro contemnatur. Rursus cyrus pholoen diligat & ab ea spernatur. sicut albius a glicera.
Metrꝝ tribus uersibus asclepiadeũ. Quartus gliconius.
Seu q ipsi elegi hoc est carmen eius contemptu miserabile sit qa lacrymabilia elegis scribebantur.

D Aut qa maioris ibi formæ ēē dicuntur aut pro qbuscunq; posuit. comparans natura contraria. vt iungentur grippes equis.

E Aut cū cupidine q sibi ludos de hōibus exhib&. aut certe q in amorem p iocū uenitur. sæuo aūt qa nōnunq̄ in diuersum amorē animi diuiduntur.

F Dum se amore amicę ab uxoris coniunctione reuocatū cuius ita litibus uel amaritudine uexetur quēadmodū calabrię littora maris adriatici tempestatibus. Virgils. & littore curuo.
Ligamine compedem singulari nūo contra consuetudinē posuit ueterum.

H Metr̄ duobus uersibus alchaicū. Tertius dimeter. nouenarius iambicus. Quartus pindaricus.

I Minus colens hac ode significat poenitere se qd dū epicuream sectam sequitur diis irreligiosus extiterit.

K Res sacrilegas suadentis. epicuri. n. omīa affirmant casura. nec deos hūana curare. aduersus quā sectam virgil. vt psuasionem dixit nō curare deū credis mortalia quenq̄. hoc ergo & ipse culpat. Stoici. n. & Platonici & ēē deū & hūana curare confirmant. Item Virgil. secundū supiorem psuasionē scilic& id supis labor est ea cura quietos sollicitat.

L Methaphora a nauigatione eo q contempta epicureor̄ disputatione reuerti se ad credendū asserat deos curare mortalia. vt certum est dare lintea retro.

M Hoc est q nubilo cęlo tonare uel corruscare consueuit sereno uere ton&. vt est Crebris micat ignibus æther.

N Promontorium laconię pqd descensus ad inferos ēē fertur. vt Tenarias & fauces alta hostia ditis. Ex uili opinione plerunq; sensus poetę concipiunt ut hic de curribus dictū pro olympi strepitu.

O Sūmitatem potestatis. vt Virgil. Apicem tamen incita sūmum hasta tulit.

P Cum pplari strepitu luctuoso illis quos dederit siue sonoro. vt Acuta sic geminant coribantes aera.

Q Metrum duobus uersibus alchaicum. Tertius dimeter. nouenarius iambicus. Quartus pindaricus.

R Hæc odes ad fortunā scripta est cui cæsaris aduersum britānos profectionē cōmendat. apud Antiū aūt est fortunę templū famosissimū multor̄ & principū donis ornatū. Vnde & ciuitas fortunę ipsius tula dicta est.

deductus descendit. a loco s. apuliæ.
D eclinat pholœn. sed prius apulis
D
I ungentur capreæ lupis.
Q uam turpi pholœ pecc& adultero.
s. superis.
S ic uisum ueneri. cui plac& impares
pro duro ac difficili amore positum.
F ormas. atq; animos sub iuga ænea
E
S æuo mutere cum ioco?
nobilior.
I psum me melior cum peter& uenus.
F
grato s. mihi amore. nōm concubinæ.
G rata detinuit compede myrtale
G
L ibertina. fretis acrior hadriæ
cōmouentis vt erigentis uel nimio æstu.
C uruantis calabros sinus. Ad Fortunā & seipsū.

P uel ad se philosophantem. tricolos tetrastrophos.
H I
ARCVS deor̄ cultor & infrequens.
K
I nsanientis dum sapientiæ
peritus vt iuris consulti piti dicuntur
doctus.
C onsultus erro. nunc retrorsum
L
V ela dare. atq; iterare cursus
diei pater iupiter
C ogor relictos. nanq; diespiter
M
I gni corrusco nubila diuidens.
p serenū cælū.
P lerunq; per pur̄ tonantis
E git equos. uolucremq; currum.
s. curru. sine sensu tarda uel stolida q ter hæ epitheton est.
p omia s. est concutitur. s. concutiuntur.
Q uo bruta tellus. & uaga flumina.
N
Q uo styx. & inuisi horrida tænari
atlas. n. mons est q in ultimo oceani fine porrigitur.
S edes. atlanteusq; finis
ipe diespi ter. erigere fessos.
C oncutitur. ualet ima sūmis
hoc est poterit hominē deus mutare fortunas.
præduitem. deicit.
M utare. & insignem attenuat deus
uiles psonas ad honorē ducens.
nobilitatis ignobilia.
O
O bscura promens. hinc apicem rapax
mutabilis. vt Terentius. o fortuna ut nunq̄ es ppetuo bona.
P
F ortuna cum stridore acuto
eleuauit hinc eleuat hic deicit mutua uice unū exaltans alter̄ humilians.
S ustulit. hinc posuisse gaud&. Fortunā inuocat.
al' prosphonetice.
O quæ colitur Antii. proseutice. tricolos tetrastrophos.
Q R tibi scilic& ciuitas.
DIVA gratum quæ regis antium.
parata potens mutare status hominū ut res. p.
P ræsens uel imo tollere de gradu

M ortale corpus uel superbos
conuertere mutare ut multos mutata reuisens lusit & in solido rursus fortuna locauit.
V ertere funeribus triumphos.
rogat supplicat.
T e pauper ambit sollicita prece
fortuna. n. & aequori dominatur ita ut & a nauigantibus inuocetur.
R uris colonus. te dominam aequoris. s. amabit.
bythina spes pro gne ut innatat alnus missa pado. ab orbe sepositi & in mundi extimo constituti.
Q uicunq; bythina lacessit nauigat.
C arpathium pelagus carina.
gens iuxta hunc fluuium degens aspera bellis.
T e dacus asper. te profugi scythae. s. metuunt.
V rbesq;. gentesq;. & latium ferox. ⊱
in omibus sub audiendum est metuunt iuxta tam mensura quantitatis.
R egumq; matres barbaror. &
purpureum est qd totu ex purpura est.
P urpurei metuunt tyranni.
S
I niurioso ne pede proruas deicias.
S tantem columnam. neu ppls frequens
praesente felicitatem. bellicosus.
inermes comoueat.
A d arma. cessantes ad arma
T
C oncit&. imperiumq; frangat.
V X
T e semper anteit serua necessitas.
species tormentor sunt.
C lauos trabales. & cuneos manu
forti.
G estans aenea. nec seuerus
Y
V ncus abest. liquidumq; plumbum.
qua sola sperando meliora duratur.
quae a paucis colitur.
T e spes & albo rara fides colit
Z A
V elata panno. nec comitem abnegat.
quotienscunq; aut luctu aut pauperie.
V tcunq; mutata potentes
V este domos inimica linquis.
B
A t uulgus infidum. & meretrix retro
quae si fidem seruatura promiserat. C lagoenis.
P eriura cedit. diffugiunt cadis
O
C um fece siccatis amici
F erre iugum pariter dolosi.
hyperbaton sensu superiori respondit. o diua gratu q regis antiu. s. i. c. i. u.
S erues iur caesarem in ultimos
O rbis britannos & iuuenum recens
D E
E xamen. eois timendum
P artibus. oceanoq; rubro.

⊱ Forte inuictum. unde & virgil. Gens dura atq; aspera cultu debellanda est tibi latio.

S Pro iniusto ut ibi cum turni iniuria matrem. potest aut fortuna & contra iustitia crassari. Terentius. Tunc tibi id laudi ducis qd tunc fecisti inopia in iniurium est.

T Aut qa impersem pfragile putatur. aut qa magnae res deteriorate & fracte dicuntur. ut virgil. Fracte uires. & alibi Fracti bello.

V Praecedit qi necessitas comes & ministra fortunae. ut est illud virgilii. Iraeq; insidieq; dei comitatus aguntur.

X Aut quae impio fortunae obediat. aut qa no sue potestatis est. qui subiac& necessitati. Non ergo ipsa serua sed quae seruire compellit.

Y Quo puniebantur damnati. ut Iuuenalis Serranus ducitur unco. & Cicero. Uncus impactus fugitiuo illi q ingr mari nomen inuaserat. Nam & resoluto plumbo rei puniri cosueuerat.

Z Posse uideri uili uerbo usus panno nisi hoc sermone intelligi uoluisset a paupioribus magis coli fide. aut certe qa albo panno caput uelabant fidei sacrificantes. Siue pp ipsa fide quae pura est & alba. ut quae a senibus & maturis colatur. ut virgil. Cana fides & ueste. sed qa honesti du fide colunt paupes sunt. & est questuosa pfidia. ut Iuuenalis. Criminibus deb& orcos pretoria.

A Abscedens. n. fortuna & fidem secu aufert. ut Iuuenalis. Quantu qsq; sua numor seruat in arca Tantu hab& & fidei. Ordo est. Ne abneget te comite utcunq; inimica linquis potentes domos mutata ueste.

B Vulgus & meretrix fortuna tristem amicor no secuntur uti prospera. qd ideo dicit qa fortune euentu subire se plerunq; hoies uulgares negant. Iuuenalis. Sed turba re sequitur fortunam. ut semp & odit damnatos.

C Diffugiunt dolosi amici ferre iugu pariter cu cadis siccatis fece. & est ordo.

O Per allegoria ostendit eos q nolunt necessitati amicor coniugi. ut omnes me noti atq; amici deserunt.

D Omibus. n. militibus p ciuilia bella consumptis habito ab Augusto delectu nouus fuerat collectus exercitus quem bene examen uocauit.

E Utroq; orbi metuendu dixit exercitu. Nam in eoo oriente posuit. In oceano rubro occidente. Ut virgil. ut duo rapta manu diuerso ex hoste trophea. Bisq; triumphatas utroq; ab littore gentes.

Ste. h. bellor. ciuiliu pudende cicatrices sunt que admodu gloriose in bellis externis.
1. redeat nos?

H eu cicatricum & sceleris pudor.
1. quos in bello ciuili uulnerauimus vt ille locus fratres habuit.
F ratr. q. quid nos dura refugimus
ad nō cōmittimus
meretrū nefariū.
A etas. quid intactum nefasti
f. nos. 1. relinquimus. F.
L iquimus. unde manum iuuentus
hoc est quē nō spoliauit templa ut polluit cede. vt Lucanus. Stat cruor in templis.
M etu deor. continuit. quibus
G
P epercit aris. o utinam noua
H. o fortuna bellis ciuilibus hebetatum. 1. refabrices
I nciude diffingas retusum in at diffingas
gens est. ppli sunt illi suspentur nris armis.
M essagetas arabasq. ferrum. Enchariſtice.

Lamiæ numidæ amico lapur redeunti de

E Hispania. Dicolos distrophos.
T thure & fidibus iuuat
P lacare. & uituli sanguine debito
C ustodes numidæ deos.
K. f numida. f reuersus L.
Q ui nunc hesperia sospes ab ultima.
C aris multa sodalibus.
N ulli plura tamen diuidit oscula.
largiuit M.
Q uam dulci lamiæ memor
N O.
A etæ non alio rege puerite.
M utataq. simul togæ.
P. l'at nec
C reſſa ne careat pulchra dies nota.
at Nec prolatu unu expo datur continuata lætitia.
N eu promptæ modus amphoræ. Prolatu. f. ſic mensura p continen id q̄ continetur metlige.
vt Nec Q. uxta more sal rantium.
N eu morem in salium sit reges pedum.
Nec ebriosum mulierē ducat que a numida amabat.
N eu multi damalis meri
p. n. a loco. 1. uase. R.
B assum threicia uincat amistide.
N eu desint epulis rosæ.
diu uiriditate uernens. cuius pene folia nō desint uiriditate ad tempus
N eu uuax apium. neu breue lilium. retulit.
nimio poleu marcentes & libidine resolutes.
O mnes in damalim putres
D eponent oculos. nec damalis nouo
nouiter reuerso.
disiungetur a numida.
D uelletur adultero
in diuersa discurrentibus & uagis. dm ambitu & concupiscentia amplexu facili ura
L ascuius hederis ambitiosior. ellig. in hedere con sueuerunt.

F Idest nō solum a parentū cæde: sed nec a numinū uiolatione tem peratum est. vt Lucanus. Numina muscebat castrensis flamma monetæ.

G Vt nota inaude noua restaurarentur tela iussis hostibus ex petenda nec ciuilis sanguis pollura piaculo quę uictoriam mereantur. & hoiē careant infelici. vt est ipsor. clypeus & non felicia tela.

H Confusum reformes. nam sicut fingere formare dicitur. Sic disfingere cōmassatum reformare.

I Metrum primo uersu gliconium. secundo asclepiadeum.

O In honore Pompeii Numidæ hanc oden scribit pro cuius f salute ex hispania reuersi uota psoluit. licentiā q. conuiuior. p sacrificia se exhibere cōmemorat. Hic nō iurat aut mutare aut reconciliare numina posuit. sed pro aut grates referre. aut uota psoluere. propitii. h. dii reduxerant numidam sospitem.

I Fidicines sacrificiis adhiberi consueuerant. vt Virgil. Insti uit cū pinguis ebur tyrrhenus ad aram.

Vota pactis debetur hostia dū uota suscepta promittitur.

K Ordo est. q nunc sospes reuersus ab ultima hesperia. diuidit multa oscula caris sodalibus nulli tam diuidit plura q̄ dulci lamiæ memor puerite uote nō alio rege. & memor simul mutare togæ.

L Vltimā hesperia hispaniā dixit. hesperia aūt ab hespero dicta. qi in occidentali plaga. at palatio.

M Tanq̄ de multis dara sufficerent que consuetudo amicor. est dum longius uo tardius reuertimur.

N Ætę aūt puerite aut qa deposita pretexta accipiebant adulescentes tuga uirilem qua cōmemoratione uult uideri p hoc q̄ simul togas mutauerint ætatis æqualitatē augere amicitiam. Vn & Virgil. Mea quę sparus poribus ætas.

O Regę aut diuite ponit aut patronū. Iuuenalis. Optima siluaq. interea pelagiq. uorauit Rex hoc. Puerę aut pro puerite p sincopen dixit. & significat numida patro no usum a puericia usq; ad uirilem ætatē. Vnde ideo aut regē ait ad eum lamia rexerit.

P Crerensi. Crerensibus. h. mos erat dies lætos albis calculis nigris contrarios numerare. & ex lætor. dieb. nūo unę tempus metiri. malos. h. in annor. num nō ducebant.

Q Salii sacerdotes martis & herculis ducebantur sacra saltantibus celebrabant. vt cū salio ad cantus. Nam prope salii a saliendo dicti sunt.

Vnde huc sensus est. cū numida certamen sit bibendi damali nouo amico non cū basso.

R Amystis quidā putant q. potionis genus sit apud thracias. ideo amystis dicta qa certa mensura clausis oculis porrigebantur uno ictu. Alii amysten gemam intelligi uolunt. que presenti usu amaritudinis dicitur. Clausa. h. poculis ebrietatem prohibere credebatur. Nam & apum si mandatur aduersus ebrietatē putatur prodesse.

Iuxta illos lasciuos Galeni principis uersiculos.
Ite aut o pueri pariter fudate medullis
Omnibus interuos. nō murmura uestra columbæ.
Brachia nō hederæ. nō uincant oscula conchæ.

Metr. duobus uersibus alchaicum. Tertius dimeter nouenarius iambicus. hypercatalecticus. Quartus pindaricus.

S. Post bellū ciuile primū imperium Romanor. inter tres diuisum est. ita ut Antonius oriente. Augustus gallias. urbē Lepidus optinerē. Antonius Augusti sororē habuit uxorem. qua spreta amore ductus Cleopatrae Ptholomei sorori coniunctus est. qua indignatione Augustus aduersus Antoniū & Cleopatrā bellū gessit. apud atticū promontoriū. & praefecto classis agrippa superauit Antoniū praelio nauali. quo uicto & Alexandriam cepit. Hac ergo ode laetitiā suam significat ob uictoriā Augusti.

Ad sodales Aug. Caesaris uictoriā Alexandri

at prosphonetice.

Nam scribit proseutice tricolos tetrastrophos.

S. aut a periclis aut a fuga securo aut lasciuienti

NVNC est bibendum. nunc pede libero

pedum pulsu ferienda uel plausu.

Pulsanda tellus. nunc saliaribus

Ornare puluinar deorum

pro est.

Tempus erat dapibus sodales.

una ps est. s. erat. uinū uetus.

Antehac nefas depromere caecubum

antiquis cellis uinariis.

Cellis auitis. dum capitolio

Cleopatra. ut est Ruit illa sue si fas capitolia sistro.

hypallage pro ipsa demens.

Regina dementes ruinas.

Funus & imperio parabat

uiror. eunuchor. quos satellites habuit cleopatra.

Contaminato cum grege turpium

nimium potens.

Morbo uiror. quid lib& impotens

tentare. prospera.

Sperare fortunaq. dulci

elusa fortunae successu. & ab hoc demens inconsulta improuida sicut ebrii solent.

Ebria. sed minuit furorem.

Vix una sospes nauis ab ignibus

ebriam. s. uino

Mentemq. lymphatam mareotico

iustos.

Redegit in ueros timores.

Caesar ab italia uolantem

insequens s. illam scilicet.

Remis adurgens. accipiter uelut

Molles columbas. aut leporem citus

Venator. in campis niualis

Hemoniae. daret ut catenis

nobilius

Fatale monstr. quae generosius

more mulier.

Perire quaerens. nec muliebriter

Expauit ensem. nec latentis

nauigio celeri.

Classe cita reparauit oras.

Ausa & iacentem uisere regiam

simulabat uultu laetitiam. ualidissimas

Vultu sereno. fortis & asperas

sibi adhibere. qa atros facit.

Tractare serpentes. ut atrum

attraherē.

Corpore combiberē uenenum.

Ordo est. Nunc est tempus ornare puluinar deor. saliaribus dapibus.

T. Saliares coenae quas salii faciebant dicuntur amplissimi apparatus fuisse. Vnde & in prouerbio erat. Saliares coenas dicere opiperas & copiosas.

Puluinaria dicebantur aut lecti deor. aut tabulata in qbus stabant numina ut eminentiora uiderentur.

V. Post consolationē. H. hostiis epulabantur. ut Lucos uocat hostia pinguis in altos.

Ordo est. Dum regina impotens sperare qdlib& & ebria dulci fortuna parabat funus ut dementes ruinas capitolio & impio cū grege turpiū uiror. contaminato morbo.

Turpium aut aut malae uitae aut euiratorum.

X. Aut naui qua fugit Cleopatra. aut p allegoriā ostendit Cleopatram primū corporis sui illecebris Caesarē coepisse. Secundum Antoniū Augustum. Deinde tentasse sed eum eius uitasse complexus. Ideo una sospes nauis ab ignibus.

Y. Ebrietate insanā Mareotis in aegypto palus est iuxta quā uinū mareoticū appellatur. ut sunt & mareotides albae. & mareotica fumat comptos.

Z. Ordo est. Caesar adiungens remis. s. illam uolantē ab italia uelut accipiter urg& molles columbas. aut citus uenator urg& leporē. Vt fatale monstr. dar& catenis in campis niualibus hemoniae. s. a superioribus minuit furorē & caetera.

Cleopatra aut fugientē. ut Pedibus timor addidit alas. aut nauigantem. ut Pelago q. uolamus.

A. Aut praeter renitendi uires. aut certe captu faciles. ut Virgil. Q. facile accipiter saxo sacer ales ab alto consequitur. pin. sublimem in nube columbam.

B. Frigidae & niuosae thraciae ab hemo monte ibi. H. pugnatum est. Virgil. O q me gelidis in uallibus hemi sistat.

C. Idest maiori q sexus exigebat animositate fatalē dixit aut turpem. Vnde & prostantes fatales dicuntur. ut est Roma nō casto malo. aut uelut monstr. fatis sibi reseruatum. aut fato Romanis subiectum.

D. Fines regni latentes idest nō collegit denuo exercitum ex intimis ptibus regni sibi fauentibus.

E. Perditis. H. rebus cleopatra dū omis in auxiliū eius aegyptus conspirar& ne aut reparato bello ad interiora descendens genti suae exister& grauis. aut occasione gloriosae mortis effugerē. contempsit amorē uel deuotionem suor. qd Virgil. regioni dans in fluminis appellatione retulit. Nilum auxilia offerentē pandentēq. sinus. & tuta ueste uocantem Ceruleū in gremiū latebrosaq. flumina uictus.

F. Id regnū suū desperatum & deiectū uultu interrito & uelut laeto. ut Spem uultu simulabat. i. simulabat uultu laetitiam.

G. Quae haber& ex desperatione uirtutē. ut. C. C. V. Cleopatra metu capta ne duceretur in triumphū corpori suo serpētes apposuit. quor. ueneno. ut necdum & geminos a tergo respicit angues.

H Aut pro adhuc in coquatione & tractatu habita posuit. aut pro iam statuta morte decreta,.
I Aut sæuis sibi p quos est. aut sæuis fortibus. Vt Sæua paupertas. Sæuus hector. sæuumq. tridentē. Aut qa liburnor gens. ad morē dum ducitur cui nulla ferocior fuit regna liburnor.
: Ordo est. Salue& nō humilis mulier nuidens priuata deduci superbo.
K Augusto nuidens ne capitalitas sua illi speciosiore facer& triumphum. Nam & Liuius refert Cleopatra cū de industria ab Aug. capta indulgentius tractaretur. ducere solita nō triumphabor.

H prompior sæuis liburnis fuit ad morē. illi. H. libenter moriuntur.

D eliberata morte ferocior
S æuis liburnis. I. salue& nuidens
P riuata deduci superbo
nō ignobilis minus dexte & plus I. significatur.
N on humilis mulier triumpho.
A d puer& ministr& pro simplici apparatu con
uiuii. prosphonetice. dicolos tetrastrophos.
P ERSICOS odi puer apparatus.
: L regales. deliras.
D isplicent nexæ philyra coronæ.
mihi. f.
uetat puer& rosas quę iam parto dere inuenire solent studiose quærere.
M itte sectari rosa quo locor&
i. in his locis.
seras. H. tardiores dexte.
S era moretur.
singulari cui nihil aliud adiungitur. amplius.
S implica myrto nihil ad labores
studiosus officiosus.
S edulus curo. neq. tē ministr&
i. tam& si myrto præter rosam ute his nō dedec& si nō faci& grata minoris.
D edec& myrtus. neq. me sub arta
i. sub humili ute.
dedec& myrtus.
V ite bilentem.

M Metrum duobus uersibus alchaicū. Tertius dimeter iambicus hyp cataleccticus. Quartus pindaricus.
N Ad Asinū Pollionē scribit consulare poetice & rhetorice priuum. Scribendas& tragoedias studio elocutionis. ut q belli ciuilis historiam inter Pompeiū & Cæsarē qesti scribere cœpar. sciret rem se incohasse periculosam. & in ipsa admonitione bellor ciuilium calamitatē refert. a Tenuli & Marcelli consulatu cœpta quā altius repetit. i. marcello celero & sruuio consulibus.

Q. ORATII FLACCI VENVSINI CARMINVM LIB II INCIPIT AD ASINIVM POLLIONEM CONSVLAREM VIRVM PRAGMATICE TRICOLOS TETRASTROPHOS

uel tetracolos.

ideo qua Scyllæ fuit collega.

MOTVM EX METELLO CONSVLE

Pro eunde in hospitiū pro hospite. C. milites CIVICVM.

eo q̄ cæſari negatus triumphus bellū fecerit

B elliq; cauſas. & uina & modos.
quę ludi ero hab& res humanas.
L udumq; fortunæ. grauiſq;
P rincipum amicitias. & arma
N ondum expiatis uncta cruoribus.
piaculum inſirenus.
P erſidoſæ plenum opus aleæ
ut agit alea belli
T actas. & incædis per ignes
uel ſopitos
S uppoſitos cineri doloſo.
P aulum ſeueræ muſa tragœdiæ
triſtis.
abſit. pro poſſ. uulgares.
D eſit theatris. mox ubi publicas
pro ueris.
R es ordinaris. grande munus
athenienſi. reportabis. q. ſ. morē ſecurus theſpidis cecropidis.
C ecropio repetes coturno.
filius n. cauſidicus pollio & defenſionē regis frequenter impendit.
I nſigne mœſtis præſidium reis.
hoc eſt curiæ das expectanti a te conſilium.
E t conſulenti pollio curiæ
C ui laurus æternos honores
D almatico peperit triumpho.
laus relatoris tanq̄ hęc quę ſcribere& uta cōmendare& ut ſe auditor credere& intereſſe.
I am nunc minaci murmure cornuum
leuiter tangis.
P erſtringis aures. iam tuli ſtrepunt.
aut ueloces aut ſplendorem fauentes armos.
I am fulgor armor& fugaces
ut & hoſtes tererer & fulgor exercitus.
T err& equos. equumq; tuitus.
uidetur audire. a uidetur m̄ fur audiam. aut ueros conionantes duces. aut referentē de ducibus pollionē.
A udire magnos iam uideor duces
glorioſo puluere & belluco ſordantes.
N on indecoro puluere ſordidos.
a cæſare. ſ.
E t cuncta terrarum ſubacta.
potius. n. cato apud uticā elegit interire q̄ in hoſtiū poteſtatē uenire& cōſtantiorem.
P ræter atrocem animum catonis.
X Y
I uno & deor& quisq; amicior
A fris. multa ceſſerat impotens
Romanor& q̄ karthaginē uice tranſ.
T ellure. uictor& nepotes
in immolatione ſacrificii.
R etulit inferias iugurthæ. Z
ÿ
Q uis non latino ſanguine pinguior
C ampus ſepulcris impia prælia
gs campus nō teſtatur. A
T eſtatur. audituq; q. f. a
inedis

O Quia nec ꝑpetuę fuerant & R. P. graues. Vt Lucanus. Teporis
anguſti manſit concordia diſcors. T. & q. nō ſponte duūm. Craſſus
n. amicitiæ foedus ad tempus tenebat quo mortuo Antonius
Auguſtus Lepidus facto Pompeio Imperatore colliſi ſunt. Graues
dūc aut pruinoſas aut infidas.
P Ideſt de q̄bus nondum loti cruores ſunt. quo uelut expiarentur
de luto: uult ergo intelligi adhuc in manibus eſſe arma ciuilia.
nec ſicut ſolebat bello uncta repoſita.
Q In mediā igitur alea ludebantur. ne exercitus ono torpere& qd
dū periculoſe addūt fraudem & liuorem ludo illo proceunte
reſpexit.
R Allegoricos dicit ſicut ignē cinere operiri. ita adhuc odia
ciuilis belli ſub ſpecie pacis latere. nec tutū eſſe ꝓ hiſtoriæ
iuriurā offendi animos q̄ geſſerunt.
S Aut depoſito tragico ſtilo pollio cauſius coepta deſcribere& uno
n. tempore & tragœdiā & hiſtoriā ſcribebat. Ideſt nō canteretur
in theatris edita a te tragœdia dum occuparis hiſtoria actus
publicos referendo.

T Theſpis. n. apud athenas primus tragœdiam frequentauit dixit
uſu coturnor& ut ſola ſocleo. t. c. d. c.

V Laur& hic pro uictoria ponit. Salonas. n. Pollio Dalmatiar&
cepit ciuitatem. Vnde & filiū ſuū eo q̄d natus ibi erat Salo
ninum appellauit. q̄uis laurus & poetę conueniat. Virgilius
Pollio & ipſe noua carmina.

X Ordo eſt. Iuno & q̄sq; deor& amicior afris impotens ceſſerat
multa tellure. retulit inferias iugurthę nepotes uictor&
Ÿ Tanq̄ ciuilia bella quæ poſtea geſta ſunt in africa ad uindictā
afrię ſuę. iunonis ira uel deor& fecerit cōmoueri.

Z Hannibalem intelligi uolunt in cōmemoratione iugurthę aut
certe q̄d in africa multi pompeiani tempore ciuilis belli occaſi
ſunt.
ÿ Quis Romanor& ſanguine uel ſepulcris repletus. Vt Lucanus.
Toto exercitus orbe te uincente periit.

A Pro cladis magnitudine duar bella ciuilia & ꝓlis audita. Vt
virgil. Europæ atq; aſię fatis concurrere orbes. audiit & ſi
quem tellus extra mare ſuſo ſumouit oceano.

B Dauno apule a Dauno. Sed p apulia omnis uerba accipienda est in qua sanguis fusus est Romanor. uel qa p adriaticum mare de brundusio Cesar profectus est Pompeium sequens. Vt Lucanus. Brundusium decimus uib& hanc attingere castris.

C Ordo est. Sed tu musa procax ne relectis uocis retractes munera neniæ ceæ quere mecum sub duoneo antro modos leuiore plectro.

D Nenia carmen lugubre qd mortuis ducebatur. qd nunc græce epythaphion appellatur. qd Simonides græcus poeta lyricus primus instituit a cea insula oriundo. unde ceæ neniæ posuit. de qua Virgil. Cui pinguia ceæ.

∴ Metrum saphicu endecasyllabu. Quartus adonius.

E Sallustiu Crispu alloquitur historiographu eqtem Ro. Augusti amicu. libertate & magnificentia animi eius describens. Argentu aut pro pecunia abdita in thesauris dixit. Sensus aut hic est. Diuitiæ splendore nullu esse nisi honeste in usum fuerint. Auaris aut recondendo crescat sola cupiditas. Vt Iuuenalis. Crescat amor numi. quantu ipsa pecunia creuit. Vnde hydropici morbo comparatur hoc uitiu qd numerate suis & potus desiderio crescente ægritudine intrinsecus augetur.

F Auaræ. H. terræ dicuntur cu id in se recipiunt qd no ampliato reddunt fœnore.

G Lamna pro infabricata & rudi materia argenti posuit que obscuratur ab auaris celata & uulte intelligi Sallustiu non occultare diuinas.

∴ Moderato ne crederetur prohibendo auaritia suade luxuria.

H Ideft in petuu vt Vinus q. p ora feretur. Proculeiu. H. eqtem Ro. laudat amicu Augusti. q pius fic erga fratres suos Scipionem & murena fuit. ut cu spoliaris bello ciuili patrimoniu suu. ex integro diuideret. qd cu ers ta amice diuiserat.

I Qd boni facti fama perpetua fit. nec penna pius hoc eft uolatus ad posteros solui possit. Volare. H. fama & Virgil ponit. vt Fama uolat pulsum regnis cessisse paternis.

K Latius inqt regnas cupiduare uincendo. qua si p uniuersum orbem possessiones extendas.

L Gades aut oppidu est in hispania a poenis conditu. aut qa ptr africe. quicqd freto aut gadibus separatur. Ideo utrq; poeniu dixit locus diuisum. Vel certe qa Karthago in hispania est qua Sparrariam uocant.

M Morbus subcutaneus de uitio uesice natus cu anhelitu fetido & inflatione turgente. Est aut hydropico propriu. vt quanto amplius bibut tanto amplius sitiat.

N Albo pallenti. vt Persius. Turgidus hic epulis atq; albo uentre lauatur. Diffusus. H. humor omne inficit corpus. Sensus ergo est. Sicut siccis nisi egritudine uicta no tollitur. Ita auaritia & cupiditas no saciatur. nisi ad insaniendu continenter reuocatu.

O Prahates rex psar. cyri filius. huc a parentibus destitutus regno pulsus est. ab magnanis philosophis indole susceptus. & educatus est. Postea regno restitutus. magno iustitie & continentie documento cessit impium. Alii ducunt ei ab Antonio adeptum impium. & p Augusti postea restitutu. Vult ergo ostendere no sicut uulgus putat beata uita regnu aut diuinas facere. sed sapientiam.

P Discrepans uirtus nec habens aliqd cu insipientibus & plebe comune. Ordo est. Virtus beatos dissidens nuo plebis exemit prohatu reddit solio cyri. & regnu & rutilum diadema deferens uitii propriu lauat. dedoc& pptim uti falsis uocibus qsqs spectat ingentes aceruos irretorto oculo. Na qi supora exponendo hoc ducat.

Q Dedocere aput disuesar. i. aut dissuadere ppto beatu ducere eu q diuitiis utitur. aut certe log falsu pro hoc qd factione erectus prohatus regno fit.
vt pptm

vr eſt que regio in terris nrī nō plena laboris.

H eſperiæ ſonitum ruinæ?
gurgite pro mari poſuit vt dixit. Vt apparent nari nantes in gurgite uaſto.
Q ui gurges. aut quæ flumina lugubris
I gnara belli? quod mare dauniæ
a propio cœpere mutauere.
N on decolorauere cædes?
finus aut terminus ps regionis aut terræ.
Q uæ cari& ora cruore noſtro?
i. ne cui lyrico carmini aptiores uoci ſint improbe faciat muſa ſi lugubria muſceat.
petulans
S ed ne relictis muſa procax iocis
D. mutilis uane.
C eæ retractes munera neniæ.
M ecum duoneo ſub antro.
carmina. faciliore ſtilo.
Q uære modos leuiore plectro. Ad Salluſtiu
vel tetracolos.
Crispū. proſphonetice ducolos tetraſtrophos?
E. utiliras. F.
VLLVS argento color eſt auaris
ſ. in. uocaſ eſt inuiſe diuitijs repoſitis. G.
A bdito terris inimice lamnæ
C riſpe ſalluſti. niſi temperato
S plendeat uſu.
H.
V iuet extento proculeius. æuo
benuolus. q paternū fratribus impendere& amore
N otus in fratres animi paterni.
Laudat i. ducē& p nouitas ōium.
I llum ag& penna metuente ſolui
ſ. cum. no timere uolatū arripiens.
I.
F ama ſuperſtes.
K.
L atius regnes auidum domando
S piritum. quam ſi libyam remotis
L.
G adibus iungas. & uterq; pœnus
ſ. quaſi.
S eruiat uni.
impendens. vt indulgent uino & uerentur cyathos aneos ut crateras lanos.
C reſcit indulgens ſibi dirus hydrops? M. ꝑniciosus morbus ſitis.
N ec ſitim pellit. niſi cauſa morbi
N.
F ugerit uenis. & aquoſus albo
ſ. fuerit.
C orpore langor.
Cyrus q primus regnauit in Perſide.
O.
R eddidit cyri ſolio prahaten.
P. ſapientiū.
D iſſidens plebis numero beatos
ſ. eleuat abeat. i. ſapia que no eſt apud plebem.
E ximit uirtus. populumq; falſis
Q. prahaten.
D edocet uti

opinionibus subiectorum dilectionem.
V ocibus. regnum & diadema tutum
sapienti. R
D eferens uni propriamq; laurum.
ad cupidinem.
Q uisqs ingentes oculo irretorto
pecuniae cumulos. vt virgil. Ingentem formicae farris aceruum.
S pectat aceruos. AD DELLIVM PARANE

A TICE TRICOLOS TETRASTROPHOS
S. imutabile. i. hens moderationis propositum semper in aio.
EQVAM memento rebus in arduis
s. quam
S eruare mentem non secus in bonis.
immoderata. laetam siue inconsuetam.
A b insolenti temperatam
Laetitia moriture delli.
S eu moestus omni tempore uixeris.
in secreto loco.
S eu te in remoto gramine per dies
in bibendo resupinum & soluto a curis aio beatum feceris.
F estos reclinatum bearis pro beaueris.
s. cum. T
I nteriore nota falerni.
quae magnitudine sua amoenitatem potantibus praestet.
Q uo pinus ingens albaq; populus
refugium per aestum epulantibus gnaliter praestans condensare & opacum facere.
V mbram hospitalem consotiare amant
ubi. flexuoso.
R amis. quo obliquo laborat
cita & celer.
L ympha fugax trepidare riuo.
hoc est ad nemora & pinus instrumenta conuiuii & uoluptatum parentur
H uc uina. & unguenta. & nimium breuis
V
F lores amoenae ferre iube rosae.
hoc est primonium. hoc est iuuentas apta laetitiae.
D um res. & aetas. & sororum
crudelia minime placabilia.
X
F ila trium patiuntur atra.
comparatis.
C edes coemptis saltibus. & domo.
Y
s. coempta. s. domum. lauit.
V illaq; flauus quam tiberis lauat
Z
C edes. & extructis in altum
conclusio sensus cum diuitiis usus non fueris tuis relictis heres utetur.
D iuitiis potietur haeres.
utrum
D iues ne prisco natus ab inacho
A
N ihil interest. an pauper & infima
supra. n. inter diuitias & domum dixerat. ideo sub diuo posuit pauperis
D egente sub diuo moreris mansionem.
tu uidelicet uictima. implacabilis ut ignoscenda quid scire & si ignoscere &
V ictima nil miserantis orci. manes.
colligimur compellimur. vt tityre coge pecus.
O mnes eodem cogimur. omnium

R Pro laurea hoc est speciali gloria quae non uirtuti exercitus sed prudentis continentiae perpetua debetur.

Inflexo a iustitia vel a continentia.

S Metrum in duobus uersibus alchaicum. Tertius dimeter iambicus
i. hypercatalecticus. nouenarius. Quartus pindaricus.
Vt in aduersis talis sis in prosperis.

Moriendum. n. est seu tenax seu largus uixeris.

T In interiori. n. uina seruanda reponuntur quibus ad uetustatis indicium & tempus quo conduntur ascribitur.

O Interiora. n. populi folia alba sunt. vt Bicolor cum populus umbra.

Festinare. vt Nec trepidate teucri meas defendere naues.

V Breuis genitiuus est. breuis autem cito transeuntis & temporalis. vt ipse superius. Et breue lilium.

X Quae mortis amoneant & minentur ideo & atra. vt Virgil. Extremaq; lauso parcae fila legunt.

Y Omnibus diuitiis & amoenitatem nisi in usu sint carendum morte dicit. vt Iuuenalis. Dum tamen a figulis munitam intrauerit urbem Sarcophago contentus erit. Et Terentius. Dum uixit uixit bene.

Z Compositis. vt Qui forte tapetibus altis extructis. In mari
at operibus iactis operibus in altum aedificiis.

A Nihil interest post mortem utrum diues & gnosus sis. An pauper & humilis genere. Inachum autem pro nobilitate gnri posuit. Rex. n. Argiuorum inachus nobilissimus fuit. A quo & fluuius qa in ipso mortuus est nomen accepit. Vnde & Virgilius. pro nobilitate & turno si prima domus repetetur origo inachus acrisius q; pater. & Iuuenalis. De quocunq; uoles pro auum tibi sumito.

B Aut ubi fatū & conditio uitę uersatur. aut urna ubi cineres colligebantur. vt Lucanus Nunq̄ plangemus ad urnas. hoc aūt poetice p urnam q̄i sorte ad mortem ductos rapi dixit. vt virgilius. Questor minos urnam mouet.

Cymbæ uidelicet impositura est nos sors. vt in æternū dirigat exilium.

.s. uersibus .iii.

Metr̄ saphicū endecasyllabum. Quartus adonius.

C Asserit hac ode ancillæ amorē domino erubescendū nō ēē. & dum componit exemplum q̄bus turpitudini datum non sit in amorem trahi forma captiuar̄.

D Factor̄ suor̄ & uictoriæ sup̄bia elatum. vt ipse sup̄ius exercitus insolens.

Iure belli ancilla. vt Olli serua datur. digna amoris pulchritudīe. vt erat tum dignus amari.

E Innata .n. uoluptate animus mouetur & proprie motus libidinis est.

Ideo telamone natū quia fuit alius oilei. De quo virgilius. Et furias aiacis oilei.

F Aut in medio belli tempore. aut in medio ipso bello uacuū illi fuisse & in piculis amare q̄d tam̄ ad enfasin posuit cū aīus spe triumphi ad aliū amorē incendi nō posset.

G Aut briseiden dicit. aut crisen sacerdotis filiā. Sed magis Cassandra intelligitur quę habuit sorte agamemnonē dominum.

H Poterat intelligi pyrrho q̄ excidio interfuit troiæ: Sed quia subdidit ademptus hector achillem significat.

Tradidit. p̄misit. quia mortuus erat.

Scilicet longo bello ueluti morte hectoris troia sit tradita.

Imbecilliora. vt Decimū quos distulit hector in annum.

I Beatos nobiles dixit. neq; .n. beati ēē poterant quor̄ erat filia captiua phyllis .n. capta fuit.

K Q̄d ei nihil profuerint ut seruitutē uitaret. Tristis est recordatione g̃nis sui. vt Qualis populea moerens philomela sub umbra.

L Vt parentū merita ex habitu & moribus collegat. sicut virgil. Quem sese ore referent. quā forti pectore & armis. Credo equidem nec uana fides genus esse deor̄.

M Castus & q̄a ut securus pulchritudinē laudat corporis: quia animi ante laudauit. aut certe de quo iā ætas nihil obscoenum facere suspicari.

N Festinat ut virgil. Ne trepidate meas teucri defendite naues. Octauū aūt lustr̄. xl. annos dixit. quinquenniis .n. uoluit significare ætatē. vt virgil. Veni & lustris habentibus ætas.

sero .n. an mature moriaris explebis sortem.

V ersatur B urna. seruis ocius

S ors exitura. & nos in æternum

E xilium impositura cybæ. Ad xanthiā Trali

naui acherontis

ptam genere Phoceū sodalem. ancillā amare

at proseuice. vl protreptice. uel tetracolos.

N crimen nō ēē. prosphonetice. dicolos tetrastrophos.

E sit C ancillæ tibi amor pudori

aut cognom̄ est aut prenom̄. superbum.

X anthia phoceu. priuis D insolentem

S erua briseis niueo colore

M ouit achillem E.

M ouit aiacem telamone natum

specialiter forma pro pulchritudine ponitur. vt formæ conscia coniunx.

F orma captiuæ dominum tegmessæ. p.n.

impatienter amauit.

A rsit atrides medio in F triumpho

V irgine G rapta.

B arbaræ postq̄ cecidere turmæ

morte ablatus.

T hessalo H uictore. & ademptus hector

T rādidit fessis leuiora tolli

P ergama graiis.

pro nescis.

N escias an te gener̄ I beati

pulchræ.

P hyllidis flauæ decorent parentes.

R egium certe genus. & penates

M K ceret iniquos.

C rede non illam tibi de scelesta

P lebe dilectam. neq; sic fidelem.

abhorrentē fraudem & pecuniā. vt aduersa deę mens.

S ic lucro auersam potuisse nasci

.i. erubescenda. vt virgil. Pudendis uulneribus pulsum aspicies.

M atre pudenda.

cū longitudine rotundas.

B rachia & uultum teretesq; suras

.i. desine. .s. proprii tori maculatorē.

I nteger M laudo. fuge suspicari

C uius octauum N trepidauit ætas

C laudere lustr̄. Ad seipsum de uirgine immatura. nō ēē properandū ad uirginis osculum.

at
Ad sodalē allegorice ad Ialagen uirginē. eiuice tricolos
N o P
ONDVM subacta ferre iugū ualēt tetrastrophos.

Q
C eruice nondum munia comparis
pari affectu ferre. vt æquarē. ficheus amorem.
impauenter amantis.
A equare. nec tauri ruentis
I n uenerem tolerare pondus.
circa ludos tantū nō adhuc nubilē sapu- compensare ætatem.
C irca uirentes est animus tuæ
pro iuuencule mulieris posuit.
C ampos iuuencæ. nunc fluuiis grauem
R
iuuencæ deco. recreantis ut ripas. æstus uiridantes leuat & aquoso & Ocapro salicibus
S olantis æstum. nunc in udo
uirulos pro pueris posuit.
L udere cum uirulis salicto
proparantis crescentis.
P ræcerrentis. tolle cupidinem
immaturē.
I mmitis uuæ: iam tibi luuidos
maturos.
S
D uxtinquet autumnus racemos
P urpureo uarius colore.
propē est ut te sequatur.
I am te sequetur. currit N. ferox
I
A etas. & illi quos tibi dempserit.
V tulerit.
A pponet annos. iam proterua.
X uerecunda.
F ronte petet Ialage maritum.
ab amabilis Lornibus.
Y uirans prius marītū.
D ilecta quantum non pholoe fugax.
Ialage.
N on chloris. albo sic humero nitens.
V t pura nocturno renidet
Z
I una mari. gnidius ue gyges.
sotiaues.
Q uem si puellas inseres choro.
sollicite inquirentes decipēs
M ire sagaces fallet & hospites.
f
discretio ignō audebit. factus obscuro discrimē
D iscrimen obscuras soluis
C rinibus ambiguo q, uultu.

vēl tetracolos.
S Ad Sepamū. prosphonetice dicolos tetrastrophos.
o÷ insule sc hispanie in ultima gre oceani.
EPTIMI gades aditure mecum. &
A vocat eius est.
C antabras indoctum iuga ferre nostra. &
f. sepe aditure.
inhospitalis pp incertum maris. pro Africa qa utrinq; libya ducitur.
B arbaras syrtes. ubi maura semper
A estuat unda.

O Metrum duobus uersibus alchaicum. Tertius dimeter iambicus hypercatalecticus. Quartus pindaricus.

P Incertū est quē alloquitur hac ode utrū amicū. aliquē an sensū ut tam ut reuoc& intempestiua mentē a cupiditate & desiderio uirginis imaturē quā comparat y allegoriā iuuence. & a transla tione traxit ducendo iugum ea coniunctionis ferre nō posse. nec tauri tolerare pondus. ut designatione pecudis inhabilem mon strat& uiro significans ea ētā nullo adhuc calore ætatis follici tari. ut soli ess& ludo dedita.

Q Obsequia lege debita. quia uulr intelligi de nō implendo uxo ris officio.

R Ordo est. Nunc est ānus tuæ iuuencē solantis grauē æstum fluuiis circa uirentes campos. nunc est animās tuæ iuuence ludere cum uirulis in udo salicto.

S Per autumni tempus ut uindemiæ ad colligendū apte transla tionem maturitatē expectandū demonstrat ætatis.

T Idest nō est longū expectare aptam puelle ætatē & ad con sentiendum faciliorem.

V Adolescentia aut prona & labilis est in multis idcirco ferox dixit. aut quæ ferre ualeat uir.

X Annos pro uiribus & ætatis flore dixit. tanq; illi y senium minuerentur. illi augerentur.

Y Pholoes & chloris nōia pro exemplo posuit quæ dum amāt uiros uirassent. postea obscoenas uitam elegere mulieres.

Z Nomen pueri pulchri de gnido insula ueneri dicata. vt ipse su perius. O uenus regina gnidi paphiq;. huius pueri & formam laudat in carmine suo.

f A duenientes q sexum ex familiaritate nō noscunt.

f. in uersibus.
o÷ Metrum saphicū endecasyllabum. Quartus adonius.

A Gens hispaniæ siue galliæ nec dum a Romanis uicta. De qua Lucanus. vel si tibi cerga dedusse& cantaber. hanc Augustus postea superauit.

⁝ Loca sunt ab habitatione remota.

IRC

KODAK Color Control Patches © The Tiffen Company, 2000 Kodak LICENSED PRODUCT Blue Cyan Green Yellow Red Magenta White 3/Color Black Inches Centimetres

B. Galesus fluuius est iuxta tarentū ubi pro pasturæ copia vel dulcedine maiores ouibus lanæ sunt. De quo virgil. Qua niger humectat flauentia culta galesus.

C. Participium est sine uerbi substantia. vt virgils. Regnata lycurgo.

D. Phalanthus lacedæmonius fuit eiectus patria hac culpa quod absentibus lacedæmoniis filiæ eorū ex seruis grauidatę edide rant. postea reuersi patres tali culpa genitos expulerunt. quorū dux phalanthus fuit: q tarentinā condidit ciuitatē. vt fertur octauus ab hercule.

E. Mons atticę regionis melle abundans. laudat aūt apuliam & calabriā prouincias in qua & tarentū situ est cuius se amoenitate & delitiis delectari dicit. Nam & melle & oliuetis præcellunt hyemes q̄q̄ apriciores habent.

F. Inuidere. H. solent sibimet impares uirtute. hic aūt. i. aulon quia impar nō est ideo dicitur nō inuidere.

G. Eleganter secū septimio & in laudatis locis optat uiuere & eum habere supstitem defunctoq; sibi iusta psoluere.

H. Ordo est. Ibi sparges tu calentē fauillam uatis amici debita lacryma. Antiquorū mos erat mortuorū cadauera concremare. Ideo defuncti fauillā dixit. vt est & bibulam lauere fauillā.

I. Metrū duobus uersibus alchaicū. Tertius dimeter nouenarius. iambicus. Quartus pindaricus. i. hypcatalecticus.

K. Ad Pompiū varū scribit gaudens eius in patriā reditū. quem cōmilitonē sibi in castris bruti & Cassi fuisse cōmemorat. & bella ciuilis euasisse pricula Augusto uictore qua gratia liberius se conuiuiū exhibere promittit.

L. Notandum tamen qa singularē numerū posuit cum pluraliter dicantur.

M. Ordo est. O Pompi prime meorū sodaliū sæpe deducte mecum in ultimū tempus bruto duce militię. qs redonauit te qritē diis patriis & italo cælo.

N. Macedoniæ campos. aut ciuitas ubi ab Augusto brutus uictus occubuit. vnde & Lucanus. video iā phoebe philippos.

oppidum a grecis conditū. vt argiua iuuentus.

T ibur argeo positum colono

S it meæ sedes utinam senectæ.

modū finē librorū dixit. vt eadem domo & senectā ageret uitā finirē. i. utinā detur mihi quies.

S it modus lasso maris. & uiarū

M ilitiæq.

a quo. i. a ti bure me. s.

V nde si parcæ prohibent iniquæ

uillosis. B

D ulce pellitis ouibus galesi

adeam C

F lumen. & regnata petam laconi

D

R ura phalantho.

s. angulus. s. angulos.

I lle terrarū mihi præter omnes

pro loco angulū posuit uoluptuosus est. s. ab. E

A ngulus ridet. ubi non hymetto

bacis uidelicē. abundat. crescit.

M ella decedunt. uiridiq; certat

pro oliua. venafranū ciuitas abundans oleis.

B aca uenafro.

virgil. Hic uer ppetuū atq; alienis mensibus æstas. sine frigoris ni mietate.

V er ubi longum tepidasq; præbet

largus. mons est.

I upiter brumas. & amicus aulon

F

F ertili baccho. minimū falernis

hoc est nō impar uuis falernis.

I nuidet uuis.

G

I lle te mecum locus. & beatæ

recenti exustione.

P ostulant arces. ibi H tu calentem

naturali aut debita pp amicitiā.

D ebita sparges lacryma fauillam

i. mei oratii.

V atis amici. Ad Pompiū Varū cōmilitonē suū.

at pragmatice. vel tetracolos.

O Prosphonetice: tricolos tetrastrophos.

I. K. periculosum in extremū uitę.

SAEPE meum tempus in ultimum

uocatis.

D educte bruto militiæ duce.

reddidit redire fecit in patriā. L. Romanū.

Q uis te redonauit quiritem

cælū pro italia regione posuit.

D iis patriis italoq; cælo

præcipue. i. cuius amor ante oms sit.

M. o

P ompi meorū prime sodalium.

pro longo dixit hoc est æstiuo q qui cū mora spatiū suū decurrat.

C um quo morantem sæpe diem mero

aut consū psi. aut diuisi. vt a sexta hora significē sæpe epulatos unguentes + splendidos.

F regi. coronatus nitentes

genus unguenti est.

M alobathro syrio capillos.

N

T ecum philippos. & celerem fugam

S ensi. relicta non bene parmula.
ad nihilū redacta est. s. est. P. nostri s.
C um fracta uirtus. & minaces
aut cruentū aut quo prostrati turpiter precarentur.
terram
T urpe solum tetigere mento.
Q.
S ed me per hostes mercurius celer
R.
D enso pauentem sustulit aere.
o pompi.
T e rursus in bellum resorbens
ebullientibus.
V nda fretis tulit æstuosis.
E rgo obligatam redde ioui dapem.
L ongaq; fessum militia latus
nec desistas in bibendo.
D epone sub lauru mea. nec
S.
P arce cadis tibi destinatis.
T.
O bliuioso leuia massico
largius utere odoribus.
V.
C iboria exple. funde capacibus
echinis conchar. X. i. uiridi.
V nguenta de conchis. quis udo
festinanter affert.
D eproperare apio coronas
compotem.
C urat ue myrto? quem uenus arbitr.
leuius.
D icet bibendi? non ego sanius
insaniam. thracibus bachis
B acchabor edoniis. recepto
at Iuliæ varinæ
D ulce mihi furere est amico. Ad varinē mere
tricem. prosagoreutice. dicolos tetrastrophos.
Θ. Y.
V LLA si iuris tibi peierati
P oena uarine nocuiss & unq.
maior. n. poena est meretrici si ob culpā corporis deformitate puniatur.
D ente si nigro fieres. uel uno
T urpior ungui
aut tibi. s. iuranti aut deos uinces ee piurii.
C rederem. sed tu simul obligasti
P erfidum uotis caput. enitescis
auctio est data auctioni. proficis.
P ulchrior multo. iuuenumq; prodis
omnibus prostans.
P ublica cura.
Z. sepultura tectos.
E xpedit matris cineres opertos
iurando.
A
F allere. & toto taciturna noctis

O Scuto. nō bene relicta quia arma in fugā uersi proiecerant.
P Cassium & Brutū significat q de uirtute se iactare consueuerant. aut certe milites eorū. vt est illud virgilii. Hic tam hac mecū poteris quiescere nocte. vel certe sub Augusti victoria. aut tanq poeta inuitat amicū sub suo carmine.

Q Iucundum se dixit a mercurio liberatū ut q ostender& se furtim fuisse & celerem ostender& fugam. ut q poetę ad mercurium ptinere dicuntur.
R Idest nebula. vt nube caua eripiā. & p hoc fuge latebras tutiores ostendit.
O:O Metaphora a charybdi qua eū impetu quodā significet mentis & furore correptū ad bruti ptes reuersum.

∴ Quia libertus es. promissam. i. promissum ac debitum redde conuiuiū. & sciendū dapē singulari nūo declinatam.

S Cadis uasis uinariis ad eius qi reditū reseruatis. vt vina bonus quę deinde cadis onerarat acestes.

T Hoc est uino quo curæ pelluntur. & labor in obliuionē uenit. Massicū uō pro Campano posuit.

V Aut alexandrina pompa quę habent similia lolocasiis folia in quorū similitudinē facta pocula eodem nomine appellantur. aut certe pro cibis posuit tanq cibū poculis compensar&. Arciposia significat & tesserū iactum datum in bibendo pmatum. uenerius aūt iactus latissimus dicebatur q habebat tricenariū numerū.
X Quis interrogatiuū est sed cū exhortatione dicitur. udo uō apio uiridi. Vt qd in locis aquosis nascitur. Corona n. apii ebrietatē dicitur prohibere. vt est. Atq; apio crines ornatus amaro.

Θ Metrum saphicū. Quartus dipodia. at adōnius.
Y Scenicū principiū in varinē meretricē. Intelligitur. n. p hanc inuentionē aliquos præcessisse sermones: qbus noctē sibi eandē varinā iureiurando promiserit. Dehinc postq fefellit. in hec uerba poeta uelut amantē prærupisse. vt. n. dicitur iurisiurati ita posuit iuris peierati. qd nulla fallens poena pculsa sit.

Θ Deuouisti non implendo promissa e contrario. n. solui uota dicuntur.

∴ Amatorū significat multitudinē. dicenseam periuriis fieri pulchriorem.

Z Idest prope est ut putem dum uideā nō puniri piuria in contrarium religionis ac pietatis uerti rationem hanc n. uult uideri sacrilegio p meritā deorū fauorem.
A Taciturna clarę siue secretę & silentis. vt facite per amica silentia lunę. & tacito labentia cælo.

Ac si dicer& omnē mundi maiestatē in sacramento uocare.

B Aut pfidiæ amoris cū risu indulgens. aut qa nymphæ adignoscē dum faciles sunt. vt faciles nymphę risere sacello. comites. H. ueneris sunt adquā ptinent meretrices.

C Numen cupidinis demonstrat īmite & implacabile & qd ignoscere nō nescir& nisi uoluntatē & iudiciū veneris sequeretur. Iamq; ibat dicto parens & dona cupido.

D Non ipsa cruenta cote: sed in qua acuit ut occidat īmoderatus H. amor maturat exitiū. & declinatur hæc cos huius cotis.

E Idest semper adiunguntur tibi noui nec priores relinquunt te q̄uis relicturam minentur.

F Vim amoris expressit. vt qd a seruis fieri consueuit hoc amatoribus nō liceat dum contempti se deserturos minentur. & sic noui uenient. vt nō abscedant priores.

G Maior. H. in recenti caritate dolor est sollicitati coniugis. maior uis meretricis animū affectione occupatū uicisse.

H Aut facilitas qua in amorē trahuntur. aut unguentorū odor. vt ipse superius aurę fallacis.

I Metrum in duobus alchaicū. Tertius dimeter iambicus nouenarius. Quartus pindaricus. i. hypcatalecticus

K Valgium hac ode consularē alloqtur amicū suū quē consulatur mistis pueri delicati sui mortem grauiter ferentē indicans mala hōibus non esse continua.

Tanq̄ non mortuum fleret: sed solatio suo ademptum.

L Non semp foliis induantur arbores. dum in omībus uices sint temporū continuare luctum valgium nō debere.

Quia poeta erat Valgius & morem suum luctuosis carminibus solabatur.

Eodem hespero. idem. H. hesper qui & lucifer dicitur.

M Idest mnestor qui. xc. annis hoc est tribus ætatibus uixisse firmatur. vnde. H. xxx. annos ponebant. Non ergo cum dicit omī uita sua archilocū filium fleuisse.

Pater & mater proprie dicuntur parentes. vnde & addidit phrygię sorores.

expedit fallere. vt virgil. & cū frigida mors expedit fallere.

S igna cum cælo. gelidaq; diuos
M orte carentis.
derisioni hab&. dicam.
R idet hoc inquam uenus ipsa. rident
nō tracundę sed exorabiles. s. ridet.
S implices nymphæ. ferus & cupido.
acuens semp ardentes. aut semp acuens.
S emper & ardentes acuens sagittas
C ote cruenta.
adiunge his quę creuerunt tibi ex piurio. iuuentus tuæ prostitutioni. i. subinde crescentes amatores.
A dde qd pubes tibi crescit omnis.
s. amatores.
S eruitus crescit noua. nec priores
lupanar.
I mpiæ tectum dominæ relinquunt
S æpe minati.
filiis iuuenibus.
T e suis matres metuunt iuuencis.
pp dilapidationē ut pa. matrimonii quæ meretricū incitamentis sæpe contingit.
T e senes parci. miseræq; nuper
V irgines nuptæ: tua ne retard&
fallacia.
A ura maritos. Valgium consularem amicū
suum consolatur. paranetice tetracolos.
s. e. sentuosos.
N ON semper imbres nubibus hispidos
scythium.
M anant in agros. aut mare caspium
iniquę
V exant inæquales procellæ
ac si dicer& semp.
V sq;. nec armeniis in oris
aut quę cursum gelata nō hēt aut quę nimietatis pigros efficiat.
A mice ualgi stat glacies iners
M enses per omnes. aut aquilonibus
vt picta & æsculeta sic & querceta posuit. agitantur.
Q uerceta gargani laborant.
E t foliis uiduantur orni.
instanter & indesinenter fles.
T u semper urges flebilibus modis
puerum.
M isten ademptum. nec tibi uespero
S urgente decedunt amores.
s. uespero ut duo eū tempora tenere monstrar&.
N ec rapidum fugiente solem.
A t non ter æuo functus amabilem
P lorauit omnis antilochum senex
A nnos. nec impubem parentes

Troilon

T roilon aut phrygiæ sorores
quæ nimiū teneri affectus sint.
F leuere semper. desine mollium
& desine querelaꝝ pro desine queri figura hypallage.
T andem querelaꝝ. & potius noua
tanq̄ si dicēt. melius remoto luctu cæsaris facta cantemus.
C antemus augusti trophea
frigidum.
C æsaris. & rigidum niphaten.
adiunctum.
M edumq; flumen gentibus additum
undaꝝ globos.
V ictis minores uoluere uertices.
s. cantemus. intra constitutum.
I ntraq; præscriptum gelonos
a cæsare determinatis.
E xiguis equitare campis. Licinū alloqtur ne semp magna tentet.
A d Licinium M urenam optimū ēē mediū statū
uitæ nec semp magna tentare. dicolos tetrastrophos.

R ECTIVS uiues licini: neq; altum
S emper urgendo. neq; dum procellas
C autus horrescis nimium premendo
nauigantibus piculosum.
L itus iniquum.
beatā. aurea quę phibent illo sub rege secula fuerunt.
A uream quisquis mediocritatem
defensus. squalidi sordidi.
D iligit. tutus car& obsoleti
ex magnis aut cædibus sol& oboriri inuidia. inuidia mediocritate carere dicit.
S ordibus tecti. caret inuidenda
temperans sapiens.
S obrius aula.
compatio pulchra.
S æpius uentis agitatur ingens
P inus. & celsæ grauiore casu
labuntur. sæpius.
D ecidunt turres. feriuntq; sūmos
acro ceraunia dicit qbus a frequenti flumine
F ulgora montes. nom datū est.
aduersis. dats est.
S perat infestis. metuit secundis
contrariā & mutabilē fortunā bonā aut malam.
A lteram sortem bene præparatum
turbidæ assiduis imbribus.
P ectus. informes hyemes reducit
s. iupiter.
I upiter. idem
remou&.
S ummou&. non si male nunc & olim
S ic erit. quondam cithara tacentem
cantilenam. nō semp infestus est.
S uscitat musā. neq; semp arcū Tendit apollo.

N Troilus Priami filius ætate impar congressus achilli. De quo virgil. Parte alia fugiens amissis troilus armis Infelix puer atq; impar congressus achilli. tanq̄ ipse parentibus continue fletus sit.

Ordo est. Et cantemus medum flumen uoluere minores uertices additum uictis gentibus.

Scythię fluuium pleriq; montē armenię putant.

O Poetice qi & fluuius se uictū sentiat. vt & pontem indignatur araxes. & euphraten ibat iam melior undis. Gentes tamen uictas uult intelligi quę circa flumina sunt euphraten tamen medoꝝ amnem uult intelligi.

P Augustus. n. fines gelonis statuit quos uicti egredi nō auderent: sed præsumptis limitibus tenerentur cum ante ubi libuisset excurrerent.

s. iii. uersibus.

Q Metrum saphicum. Quartus dipodia. paranetice tetracolos.

R Ad Licinū scribit monens piculosum ēē magna tentare. nec rursum si picula timeantur inter angustias & humilitatem uitam sordide continendam & p allegoriā nauigantiū mediocritatem suad& sequendam.

S Ordo est. Licini dum cautus horrescis procellas. rectius uiues. neq; semp urgendo neq; nimiū premendo inimicū littus.

T Metaphora ab arboribus & ædificiis tanq̄ maiora & in alto posita piculis subiacere semp & casibus. vt Iuuenalis numerosa parabat excelsæ turris tabulata unde altior esset casus & impulsę præceps immane ruinæ.

V Idest bene institutū ingenio & forti doctrina formatū præparare se ad temperandā felicitatē & aduersa temnenda.

X Dat diuinitatis exemplū p immutationes temporꝝ quo superare semp altum debeamus.

Y Generalis sententia nō semp eandem manere fortunā. vt virgil. Nunc olim quocunq; dabunt se tempore uires. & olim pro futuro tempore posuit.

Z Aliud numinis posuit exemplum quo eum dicat nō semp bellorꝝ tristibus occuparis miscere dulcia cantilenæ.

Metaphora a naugantibus qua de incerto pelagi sicut nautis ita sapienti nec in aduersis desperandū nec cōfidendū suadet in prosperis.

A Metrū duobus uersibus alchaicū. Tertius dimeter iambicus hypercatalectus. Quartus pindaricus.
B Hāc ode hirpinū alloquitur ut omissa cura rep. publicaq. uel negotiis quae á nobis aliena sunt otiū petat senectutis consulens: & cōmodes uitę studeat celerius fugientis.
C Gens septentrionalis post hunnorum ducta, .
C Ordo est. Hirpine Quinti remittas quaerere qd coquitet bellicosus cantaber. & qd coquit scythes diuisus abiecto hadria. Mare. H. respiciens figurate hadria neutro prouerbio genere.
D Naturam ducit hominū si usui sufficientia quęrat breuis uitę memore paucis posse esse contenta.
E Fugit. i. recedit & remandō á nobis precedente uita in senectutē. vt est optima quęq; dies miseris mortalibus ęui Prima fugit. Ordo est. Fugit retro leuis iuuentas & decor arida cauente pellente lasciuos amores & facilem somnum.
F Sicca hoc est aut nihil in se pendente p nimiā parsimoniā. vt sunt senes aut arida minus in uenerem calens.

Ordo est. Quid fatigas animū minore ęternis consilijs id qui nō est, cū pax ęternorū consiliorū nō. H. semp subsistit in corpore.
G Non minore animū ad consilia: sed ęternis consilijs minore uoluit intelligi. i. infinitis & diuturnis.
H Ordo est. Cur nō puramus dū luc& sic temere iacentes uel sub alta platano uel sub hac alta pinu & odorati canos capillos rosa & unctā assyria nardo.

I Quę nunc syria olim assyria uocabatur notandū autē q nardum genere femenino posuerit.
K Euhius liber pater ductus eo q dū bellū cū gigantibus gereret. primus in leonē conuersus occidit gigantem. ex quo factō eum iupiter ita laudauit euche. i. bene fili grece. H. huius filius dicitur. hęc uox & bachus in sacris tradebatur. vnde virgil. Euhi bacche fremens.
K Decurrentē fontē aqua pertā tanq potū leuior. vt fontes liquidi acq. exercita cursu flumina.
O O Deuium autē domo q insolitum plurium uiaq domuum. i. nō publicas discurrens p domos.
L Quę publice nō omnio prosteri. Scorti autē ductū putatur á calciamento q solo subiecto omnibus & uulgaribus.

O H Incompositum in helenę similitudinē. vt virgil. Non tibi tyndaridis facies inuisa lacenę.

R ebus angustis aduersis animolusq. firmus atq;
F ortis appare sapienter. idem
C ontrahes uento nimium secundo
T urgida uela. Ad Q. Hirpinū nō ēē cogitationes nostras in diuersa mittendas. Sed naturam suaquenq; consulere: At Ad Quintū Hirpinū monens unūquenq. uerum suae consulere. tricolos tetrastrophos. A. B.
Q VID bellicosus cantaber & scythes hispaniae gens pugnatrix.
H irpine quinti cogitet. hadria
D iuisus obiecto remittas maria nobis se uentus. desinas.
Q uærere. nec trepides in usum
P oscentis ęui pauca. fugit retro
L euis iuuentas & decor. arida
P ellente lasciuos amores abigente flexuosos.
C anitie. facilemq. somnum.
N on semper idem floribus est honor
V ernis. nec uno luna rubens nitet
V ultu. quid æternis minorem
C onsiliis animum fatigas? laceras.
C ur non sub alta uel platano uel hac
P inu. iacentes lic temere & rosa
C anos odorati capillos obsoluta iocuno canos capillos rosa odorati habentes odoratos canos capillos.
D um luc& assyriaq. nardo pro ętate ut iuuenta.
P otamus uncti? dissipat euchius sparsu: remou&.
C uras edaces. quis puer ocius que comedant & attenuēt. consumant.
R estinguet ardentis falerni temperabit austeri.
P ocula prætereunte lympha?
Q uis deuium scortum eluci& domo?
1. nō publicas discurrens p domos.
L yden eburna dic age cum lyra
M aturē incomptum lacenæ fortasse. pur. apposita est nō in prę & posito. in similitudinē lacenę.

festinantes. n. mulieres pexum tantū capillū in nodū colligere consuerunt.

M ore comam religata nodum. Ad Mecænatē nō
ss ee leui carmine res magnas dicendas. prospho
netice. dicolos tetrastrophos. vel tetracolos.
M. N. ⁘ crudelis. O.
N OLIS longa feræ bella numantiæ.
fortemqui sūma difficultate uictus sit.
N ec durū hannibalem. nec siculum mare
dulcibus.
P œno purpureum sanguine mollibus
A ptari citharæ modis.
intolerabilē ebrietatem feminæ.
N ec sæuos lapythas. & nimium mero
P.
H ylæum. domitosq. herculea manu
gigantes dicit q bellū numinibus indixerunt.
T elluris iuuenes. unde periculum
timuit. s.
F ulgens contremuit domus
i. ueritate orationis solutę.
S aturni ueteris. tuq. pedestribus
D ices historiis prælia cæsaris
o uicti. n. reges in triumpho catenati ducebantur.
M ecænas melius. ductaq. p uias
fortium
R egum colla minantium.
Q. R.
M e dulcis dominæ musa lycimniæ
pro lucide.
C antus me uoluit dicere. lucidum
F ulgentes oculos. & bene mutuis
fidele. vt fidus achates it comes.
F idum pectus amoribus.
conferre.
Q uam nec ferre pedem dedecuit choris.
s. dedecuit.
N ec certare ioco. nec dare brachia
S. pulchris.
L udentem nitidis uirginibus sacro
T.
D ianæ celebris die.
V. o mecenas. possedit. rexit. O.
N um tu quæ tenuit diues achemenes.
fertilis. vt pinguibus & terris habiles. rex phrygię.
A ut pinguis phrygiæ mygdonias opes
P ermutare uelis crine lycimniæ.
diuitiarū. s. diuites. & est sensus nō tu potes regū opes lycimnię amori
P lenas aut arabum domos. præponere.
X. inflectit.
C um flagrantia detorquet ad oscula
leui luctamine.
C eruicem. aut facili sæuitia negat.
s. a. Y. tolli.
Q uæ poscente magis gaudeat eripi.

M. Metrū tribus uersibus asclepiadeum. Quartus gliconium.

N. Ad Mecænatē scribit docens nō conuenire historiam poetę & graues res carmini lyrico. sed remissas potius & iocis aptas. facta. n. Cæsaris ipsum Mecænatem melius executurū prosa oratione dicit.

⁘ Ordo est. Nolis aptari mollibus modis citharæ longa bella ferę numantiæ nec durū Hannibalē. nec siculū mare purpureum poeno sanguine.

O. Propter longa bella. x. enim anno cum numantinis depugnatum est multa clade Romanorū.

P. Hylæus centaurus a pirithoo inuitatus ad nuptias uisa puella pmotus est & dū uiolentus ei ss ee conaretur a lapythis q simul nuptiis intererant prohibitus est hinc in certamen itum & usq; ad picula dimicatū ab hercule postea supati sunt. de his supius & ipse cōmemorat. Centaurea mou& cum lapythis cratere minantem.

⁘ A qbus. Terentius de prædonibus unde temere se audisse.

s. Regia deorū. vt Panditur interea domus.

Q. Ordo est. Dulcis musa dominæ lycimniæ uoluit me dicere cantus & oculos lucide fulgentes. & pectus bene fidū mutuis amoribus. virgil. horrendum stridens pro horrende lucide.

R. Musa lycimniæ aut uxor mecænatis aut ipsius Oratii amica adulescentium more q amatas dominas uocant.

⁘ Alternatis iugalibus scilicet.

S. Subdedecuit illam ludentē scilicet. i. nō decuit illā iunctis brachiis nitidis uirginibus saltare in sacro die celebris dianæ.

T. Natalis dianæ a uirginibus celebratur. sicut apollinis a pueris. vt ipse supius Dianę tenerę dicit uirgines.

V. Ordo est. Nunqd tu pmutare uelis crine lycimniæ quę tenuit diues achemenes. aut mygdonias opes pinguis phrygiæ. aut plenas domos arabū. cū detorquet ceruicē ad flagrantia oscula. aut negat facili sæuitia quę magis interdū gaudeat eripi. poscente interdum occupet rapere.

O. Nomen regis persarū. Lucanus Achemeniis decurret medi casusis agmina.

X. Describit fastidiū mulieris detorquentis se ab osculis amatoris. i. cū flagrantibus osculis tuis ceruicē detorquet. auertens se quā & nec saltatus dedecet. ut magis incitet. aut illud magis uolens intelligi qd ceruicē uertat ad oscula designans q aut facile irascatur aut facile blandiatur.

Y. Artem meretriciā designat cū uelut irata aut negat amatori oscula. aut interdū ultro expetit sic satisfaciens indignanti. vt Terentius. Nolunt ubi uelis. ubi nolis cupiunt ultro.

amoris ostendet effectu appetat.
I nerdum rapere occupet. Ad arborem cuius
I casu pene perierat. tricolos tetrastrophos.
Z. o.o imquo
ILE & nefasto te posuit die.
uiolatrice
Q uicunq; primum & sacrilega manu
inserui. o. A
P roduxit arbos in nepotum
infamia. B
P erniciem obprobriumq; pagi.
credere possum.
I llum & parentis crediderim sui
C
F regisse ceruicem. & penetralia
maduisse clandestino.
S parsisse nocturno cruore
D
H ospitis. ille uenena colcha.
agitur.
E t quicquid usq; concipitur nefas
sceur.
T ractauit. agro qui statuit meo
y tristes facit.
T e triste lignum. te caducum
innocentis nihil mali meriti.
I n domini caput immerentis.
Q uid quisq; uitet: nunq; homini satis
constituti y singu las horis. mare.
C autum est in horas. nauita bosphor.
E
P œnus perhorrescat. neq; ultra
improuisa ex alcera pte.
C æca timet aliunde fata.
s. timã.
M iles sagittas & celerem fugam
F s. timã.
P arthu. catenas parthus & italum
R obur. sed improuisa leu
uolenta mexorabilitas dñi quisq; timã hoc aut illud rapitur seua morte
V is rapuit rapiq; gentes. inexorabile ebrietatis
femine.
ac si ducere quo inexorabiliq; regeneri su mus.
G
Q uam pene furiæ regna proserpinæ.
H
E t iudicantem uidimus æacum.
separatas.
S edesq; descriptas piorum. &
grauis. murmurantem.
A eolis fidibus querentem
I. s. uidimus poete de uulgaribus.
S apho puellis de popularibus.
fortius. meliore.
E t te sonantem plenius aureo
o. I. & naugationis sue mala & fugæ & belli audiatur eum plenius
leuissima sonantem.
A lcee plectro dura nauis.
K
D ura fugæ mala. dura belli.

Ordo est. Et poenę uidimus te alcee plenius sonante aureo plectro dura mala nauis. & dura mala fugæ. & dura mala belli utrunq; dignã sacro silentio.

Z Metrum duobus uersibus alchaicũ. Tertius dimeter iambicus hypercatalecticus. Quartus pindaricus.

o.o Execratur arborẽ cuius casu magnã suo sabino penè periculatus est funestã eã & instinctorem eius ducens.

A Ordo est. Arbor ille quanq; primũ produxit te in nepotũ pniciem & obprobriũ pagi posuit te & nefasto die & sacrilega manu.

B Tanq; ad totius pagi i. ad totius regionis pniciẽ & infamiã si fatalis ager morte domini fuisset.

C Domus secretæ in qbus hospes fuisse occisus: & foedus hospitale uiolatũ tanq; minus esse si homicidiũ ducer& ppetratum.

D Specialem prouinciã posuit pro gñali crimine colchos. h. scythię ciuitas est ex qua medea fuit uenenis & magica potens.

Sententia quę ducat improuidas hominũ mentes nullã satis obuiare cautela nec metuere periculũ nisi cui sit proximum & tamen multis improuisis periculis opprimi.

E Aut poenũ pro quolibe& nauita dixit. aut bosphor& pro quolibe& freto. multũ. h. diuisus est poenus a bosphoro. bosphoros. h. ponti sunt fauces. ubi pp angustias assidua naufragia sunt. Nom ducitur accepisse qd inde in bouẽ io mutata transierit quasi bosphoros.

F Fugientes. h. parthi sagittas uehementiores sunt. ut virgil. aur missam parthi post terga sagittam.

G Furua mystice noue proserpina ducebatur. aut fruę flauę. matronicon ut flaua ceres. alii uolunt furuæ nigrę positũ. unde & furta putant ducta qd cõmittitur obscuro.

H Aeacus achillis auus q pro usitatę bono & apud inferos iudicatũ meruisse plubetur. Unde iuuenalis. Quas torquet umbras æacus De elysias ut ostenderẽ se penę infros imminenti uidisse periculo.

I Sapho poetria de eolia fuit. Dialecto in carminibus suis usa. quã cordax significatione cõmemorat. querit aut sapho de puellis ciuibus suis qã no amarẽ & quę ipsa diligebat.

o. Nomen poetę lyrici a quo & metra alchaicũ dictum est.

K Qui res bellicas & naugationẽ suã scribit dũ ab ithaco tyranno ciuitatis suę pulsus est. eo qd mytilenssibus amore libertatis suadere& quos postea collecto exercitu supauit. aureo autem plectro propter celeritatem carminis dixit.

Ordo est. Et quã poenã uidimus sapho eoliis fidibus querentem de popularibus puellis.

omia supradicta. L
V trunq; sacro digna silentio.
o alcee. pro te dicente.
M irantur umbræ dicere. sed magis
libentius audit prælia. consumptos.
P ugnas. & exactos tyrannos
M circunfusum. N libentius audit.
D ensum humeris bibit aure uulgus.
s. miretur eu uulgus.
Q uid mirꝝ? ubi illis carminibus stupens
mitigat.
D emittit atras belua centiceps
A ures. & intorti capillis
delectant. O
E umenidum recreantur angues?
Q uin & prometheus. & pelopis parens
D ulci laborꝝ decipitur sono.
P
N ec curat orion leones
vt virgil. Quid lynces bacchi uariæ.
insequi. damas.
A ut timidos agitare lyncas. Ad Postumu de ce
vel tetracolos.
E leritate uitæ prosphonetice tricolos tetrastrophos.
O celeres. vt sed fugit interea fugit irreparabile tempus.
HEV fugaces postume postume. exclamatorie.
& si pius fu eris rapieris.
L abuntur anni. nec pietas moram
pellibus senectæ. urgenti.
R ugis. & instanti senectæ
inexorabili. qi ferocissime a qua nemo exor& indulgentia sic& illacry
A ffer&. indomitæq; morti. mabilem subiunxit plutonem.
p menses singulos i. cotidie dixit aut eunt pro mortalitatis dolore qi & peunt.
N on si tricenis quoquot eunt dies
o postume exores. Q
A mice places illacrymabilem
R accto græcus est. s. pluto. S
P lutona tauris. qui ter amplum
O O
G eryonem. tityonq; tristi
coerc&.
C ompescit unda. scilic& omnibus
i. qui nascimur. poscimus.
Q uicunq; terræ munere uescimur
s. est unda. moriendu. vt nauta quos tristis nuc hos nuc accipit illos.
E nauiganda. siue reges
T
S iue inopes erimus coloni.
incassum. V horrido.
F rustra cruento marte carebimus.
collisis. s. frustra carebimus.
maris s.
F ractisq; rauci fluctibus hadriæ
F rustra per autumnos nocentem
X
C orporibus metuemus austrꝝ.
Y i. uidendus est. s. est. tristi siue deformi aut pigro. vt tardaq.
V isendus ater flumine languido palus inamabilis unda.

L Aut Sapho. aut alceu. aut fuga & pugnas. aut certe carmina quæ sic sancta sint. ut aditi alicuius putarentur digna secreto.

M Stipatos ad audiendu aut ad pugna compositos ut hær& pedi pes. densus q. uiro uir.

N Pro auide audit aut amore libertatis expulsos tyrannos aut felicitate alcei expressit ut ille carmina dulcissima fudisse uideretur. Figura decipitur laborꝝ pro eo qd est fallitur in laboribus & sensum laboris amittit du carminibus delectatur.

Ordo est. Sed uulgus densum humeris magis bibit aure pugnas & exactos tyrannos.

O Cerberꝝ dixit pp multitudine anguiu q in capite eius eminebat finitu aut pro infinito posuit. vt tibi noia mille ostendit aut no imerito pplos delectatos. du cerberus carmis potuerit amoenitate mulceri. Rapitur p ferulam ignis diuini uulturis pastu du carminis oblectatione teneretur oblitus est. Lapythus & tantalus pro criminibus damnati poenaꝝ reqem apud inferos carminum delectatione a poeta firmantur. vt Virgil. Quin ipse stupuere domus atq; intima leti Tartara.

P Orion uenator fuisse narratur. huius umbra dicit uenationi carmina preferre uigente sibi apud inferos studio qd habuerat in uita. vnde virgil. Quæ cura nitentes Pascere equos eadem sequitur tellure repostos.

s. duo pores uersus pentimemere iabica & duobus dactylis finiuntur.
O Metꝝ alchaicu duobus uersibus. Tertius dimeter iambicus
i. nouenarius.
hypcatalecticus. Quartus pindaricus.

Q Durꝝ implacabilem. q nulla hostia nec si diurna sit placari possit.

R Præsentia pricula homines magnope uitare cupere cu nulla ratione mortem possint uitare.

S Hoc est trino corpore monstruosum que hercules interemit. vt virgil. Geryone extincto tyrinthius attigit arua. hoc est tempestuosi. vt virgil. Quibus omis ab alto Frangitur inq; sinus scindit sese unda reductos. vnde & raucum sonum fracta reddit unda in scopulis.

O Ipse prometheus dicitur inferna. vt virgil. Tristisq; palus inamabilis undis alligat.

T Pauperes qi pt opes dicti. colonos aut optime posuit. quasi nihil proprium habentes sed temporales terræ cultores.

V Hoc est frustra uitamus pugnas & nauigationes & pestiferꝝ timemus autumnu cu necesse sit omibus mori.

X Austro. n. flante morbi gnantur autumno. vnde Iuuenalis. Iam læti fero cedente pruinis autumno.

Y Idest uidebimus. Ergo damnatorꝝ umbras qi uidentes beati prætereunt. aut quibus scelerati iunguntur.

Z Famosum a facti crimine. Danai. n. filie una nocte iussu patris occiderunt maritos. unde Virgil. Vna sub nocte iugali Caesa manus iuuenum. unde pro ultione commissi apud inferos urnis fractis aquam indefesse prohibentur haurire.

A Damnatum laboris dixit ut damnatus capitis. damnatus iniuriarum. hac aut apud inferos Sisypho poena manere dicitur ut saxum contra montis uerticem uolat. quo semper relapso finem nunquam meretur laboris. De quo Virgil. Saxum ingens uoluunt alii pro hoc tamen flagitio tali poena perculsus est. quia aeginam esopi filiam iupiter adamauit. eamque custodie patris furtim surripuit. & factum Sisypho confessus est. ille humana leuitate querenti patri prodidit. hinc tali poena apud inferos damnatus est.

B Cum inuectione in eos dicuntur qui nimia parsimonia conseruant. que prodigi haeredes absumant. Iuuenalis. Vt locuples moriare egentis uiuere fato.

C Hoc est perfundere pauimentum negligens haeres uino deorum conuiuiis digno.

D Antiquam hic seueritatem & continentiam laudat. & queritur de praesenti luxuria seculi quo tanta aedificandi inuasit libido. ut aedificia latius porrigendo uel captando amoenitates aspectus breui agros dicat a rationibus defuturos.

E Non latius extenta sed latius uisentur tanquam non in latitudinem sed in altitudinem potius studeretur porrigenda fastigia ut Lucrinus baiarum locus undique conspiceretur.

F Plures inquit erunt platani que sine fructu sint magis ad amoenitatem deambulationis posite quam ulmi utiles uitibus & necessarie hinc notat luxum temporis uel quod myrtus aut uiolaria anteferantur oliuetis. plusque odorum copia quam fructus curentur. celebs aut uitibus uidua.

G Ideo oliuetum dixit fertile domino priori. quia praesenti solam posuerat fertilitatem placere.

H Infructuosa & laurus aut ad excludendos umbra sua solis ardores posita. aut certe quia ideo in uiridiariis instituebatur quod feruidis ictibus fulminum credebatur esse contraria.

I Hoc est contra maiorum laboriosam frugalemque uitam Romuli uel Catonis luxum praesentem. Intonsi aut Catonis ideo. quia dicebat iniuriam naturae fieri: si quod tegumento capitis datum fuerat amputaretur. unde & Lucanus. Intonsos rigidam in fronte descendere canos Passus erat.

K Praeconstitutum. praeceptum a magistris ludi tractum quod praescripta dant pueris que imitentur.

L Norma pro recta uite uia posuit. Metaphora a fabris. quae norma uocant ad quam opus dirigunt.

M Nulla priuata domus erat que haberet porticum tantae magnitudinis ut posset sufficere umbrae solis uicino septentrionali plagae. tunc. n. pariissime sunt umbre. Nam hyemali tempore latissimas & porticus solis occupat radius.

N Regula est decempedum ad quos ab artificibus fabricae mensura colligitur.

O Mensurata. disposita. Nam metari dicebantur castra magna cura ducum peritiaque constitui quod augmentum luxus aedificio priuato dedit. ut metari porticum diceret.

P Quae tanta esset porticus ut septentrionali plagae sufficeret sui magnitudine. & ad hanc tantum pateret pro declinatione solis & aurae exceptione. ad caeli. n. clima ueteres seu porticus seu aedificia constituebant. unde & Iuuenalis. de membro hyemali algentem recipiat coenatio solem.

Q Hic ordo uersuum est. Nec sinebant leges spernere cespitem fortuitum. i. non licebat aut neglectum horrere. aut rideri eum qui superbam recumberet aut dormiret per quod significat simplicem ac sine ambitu uitam ueteribus. Ro. fuisse. nec magna cura priuatas opes curatas dum studium omne publico ornatui impenderetur & templis.

ater cocytos errans. flexuosus. ut cocytique sinu labens circumuenit aratro.

C ocytos errans. & danai genus
I nfame. damnatusque longi
que de aeolia fuit.
S isyphus aeolides laboris.
a morientibus. s. qua & dulces relinquuntur affectus.
L inquenda tellus. & domus. & placens
V xor. neque harum quas colis arborum
rogis & luctibus consecratas. ut Virgil. Et ferales ante cupressos
T e praeter inuisas cupressos
contriuunt & ceruleis moestae uittis
parui temporis. ut ipse & breue lilium atraque cupresso.
V lla breuem dominum sequetur.
optima uina. amabilior.
A bsumet haeres cecuba dignior
S eruata centum clauibus. & mero
madefacit & solum promptuarii. pro ipse superbus hypallage figura.
T inget pauimentum superbo
meliore.
P ontificum potiore coenis.

I Haec de praesentis luxuria temporis dicit.

AM pauca aratro iugera regiae
magnitudines aedificiorum.
M oles relinquent. undique latius
producta.
E xtenta uisentur lucrino
sterilis uidua.
S tagna lacu. platanusque celebs
ubi uiole sunt.
E uincet ulmos. tum uiolaria &
luxus.
M yrtus. & omnis copia narium.
S pargent oliuetis odorem
F ertilibus domino priori.
pro laurus.
T um spissa ramis laurea feruidos
E xcludet ictus. non ita romuli
s. erat.
P raescriptum. & intonsi catonis
legibus.
A uspitiis. ueterumque norma
proprius. properas.
P riuatus illis census erat breuis.
communis res nulla erit illis. ut in commune bonum.
C ommune magnum. nulla decempedis
M etata priuatis opacam
recipiebat.
P orticus excipiebat arcton.
sine labore inuentum.
N ec fortuitum spernere cespitem
L eges sinebant. oppida publico

S umptu iubentes. & deoꝝ (s. decorare)
T empla nouo decorare saxo. Ad Pompeium.

O Grosphū. hypothetice. dicolos tetrastrophos.
Θ R
TIVM diuos rogat in patenti (lato mari & ubiq; diffuso sine littoris alicuius aspectu.)
S (quis.)
P rensus ægeo simul atra nubes (i. mox. vt eripiunt subito nubes cælūq; diemq;)
C ondidit lunam. neq; certa fulgent
S idera nautis.
O tium bello furiosa thracæ. (s. rogari) (pro thrax.)
T (s. rogant.)
O tium medi pharetra decori
V (otium nāle animi affirmāt bonū qd nullis possit diuitiis comparari)
G rosphe. non gemmis neq; purpura (vt honoꝝ potate.)
V enale neq; auro. (s. otium.)
X Y (s. sūmouent)
N on. N. gazæ. neq; consularis
S ummouet lictor miseros tumultus (pro dignitate posuit & honore q otia denegat; consumptores aī.)
Z
M entis. & curas laqueata circum
T ecta uolantis. (s. nō sūmouent.)
V iuitur paruo bene. cui paternum (paupertate sola beate approbat uiuere vt Lucanus. Cui est tota facultas pauperis angustiq; lares.)
A
S plendet in mensa tenui salinum.
N ec leues somnos timor. aut cupido (q faciles sint securis pro auaritia dictus. vn̄ & timor pro custodia census. Iuuenalis. Misera est magni custodia census.)
S ordidus aufert. (cupido.)
Q uid breui fortes iaculamur æuo (ad laborē. s. pro appetimus & dū breuis uita sit maiora tentamus.)
M ulta? quid terras alio calentes
B
S ole mutamus? patriæ quis exul
S e quoq; fugit? (ostēdit neque mari neq; terra siue militia posse quenq̄ curas suas effugere uel peccatum.)
S candit æratas uitiosa nauis.
C
C ura. nec turmas equitum relinquit. (præcipitante.)
O tior ceruis. & agente nimbos
O tior euro.
L ætus in præsens animus qd ultra est (plus præsenti lætitia q̄ spe futuri animū iuuari. i. nō plus lætetur q̄ expedit.)
O derit curare. & amara lento (aduersa. moderato.)
D
T emperet risu. nihil est ab omni

Θ Metrum saphicū hendecasyllabū. Quartus dipodia. (s. uersibus. iii. i. adonius.)
R Hac ode indicat otiū nemini nō gratū esse atq; optabile asseritq; a diis stulte hoīes otium precari. cū ipsi sibi id p̄stare possint si cupiditatibus modus ponatur nullis præterea diuitiis aut præmiis emi posse.
S Bene prensus tanq̄ furtū nauigans faciat insidiatus sereno ægeū aūt mare ab ægeo thesei patre dictum.

T Optabile & bellicosis nationibus otiū dicit qa sagittaꝝ usu & armoꝝ splendore decori sint persæ.
V Ordo est. Grosphe simul & atra nubes condidit lunā neq; sidera fulgēt certa nautis. prensus patenti ægeo rogat diuos otium nō uenale gemmis neq; auro neq; purpura.
X Ordo est. Non. H. gazæ neq; consularis lictor sūmouet miseros tumultus mentis & curas uolantes circū laqueata tecta.
Y Diuitiæ vt troia gaza p̄undas. Sensus uō hic est. qd nō diuitiæ aut honores ab inqetudine excusent sed quies & electa mediocritas.
Z Non alibi grauiores curas esse q̄ ubi maiores sunt opes demonstrat. uolantis aūt dixit discurrentes laqueata tecta. lacunaria. Sicut Virgil. Atq; animū nūc huc celerem nūc diuidit illuc. Sicut aquę tremulū labris ubi lumen aenis omīa præuolitat late loca sūmiq; ferit laquearia tecti. Laquearia aūt dicuntur opa cameræ in lacus collectę. vt Virgil. Dependent lychni laquearibus aureis incensi.
A Salinū pro quocunq; uase fictili mensæ pauperis. vt Iuuenalis. Sed nulla aconita bibitur fictilibus. Proprie tam̄ salinum est patella in qua diis primitiæ cū sale offerebantur.

B Quis a se quoq; i. a uitiis auaritiæ suæ potuit fugere. qui patriam dereliquit diuitias aūt querit mutatione terraꝝ. vt est. Atq; alio patriā querunt sub sole iacentem.

C Idest nec a turmis eqtum remanet. Relinqt. H. est pro deserit turmas relicta. Sensus aūt hic est. Si equo uelis curas fugere sequentur qa & ceruis ipsisq; uentis sunt uelociores.

D Philosophicum præceptum patientiā exhortans. ut aduersa lætitia tempantur. & nō satis prosperis credatur maxīe cū uarietate uitę. nec pro uoluntate ad omīa felicitas const&. nec sint aduersa continua.
Nota aut certe fideli quoꝝ claritudo p̄nox sit ut eis merito credatur. i. septentrio. vnde & Lucanus. Miseros fallentia nautas sidera nō sequimur. Sed q non mergitur undis Arcton.

F Ostendit rerum humanarum duo inter se contraria exemplo eorum qui putati faciles sunt. Achilles .H. uirtute precipuus cita morte periit. Tithonus maritus auroræ tarde mortuus est p damna deficientis ætatis uiuendo .H. in cicadam conuersus dicitur. & ideo dicit nihil esse certum homini. dum illum cita mors punierit. Alterum senem consumpserit ante uita q̃ fatum.

F Idest uariabilis fortuna prosperabitur mihi amara tibi id forsitan tibi mors occurrendo me pertransi&. hora pro tempore posuit.

G Dicit ita plerunq; diuersa esse ingenia. ut fortunas in diuersis studiis. ut sicut alii honoribus & diuitiis clari sunt: ita hic carmine illustret mediocritatem.

H Idest dedit mihi tenue ingenium gragiæ musæ. s. ut possem lyrica cantare primo a græcis inuenta. vel quia græci fuerunt poetæ lyrici quos oratius imitatus est alceus & sapho. vel quia primi græci carmina inuenisse phibentur.

I Ordo est. parca non mendax dedit mihi tenuem spiritum graiæ camenæ. & spernere malignum uulgus graiæ camenæ. i. græcæ.

K Metrum duobus uersibus alchaicum. Tertius dimeter nouenarius iambicus. Quartus pindaricus. i. hypercatalecticus.

I Mecænatem ægrum uelut assidens alloquitur querentem de periculo suo. & pro præsenti statu optandi mortem pro cuius affectu uel amore dicit se ei nolle esse superstitem. sed q̃i quodam sacramento deuinctum sotiandum morte cui fuerit uita conuinctus.

Ordo est. Mecænas grande decus & columen mearum rerum cur me exanimas tuis querelis. nec diis nec mihi amicum est te prius obire.

M Interiectio dolentis hoc sensu quod supius dixerat amicorum animam in duobus corporibus constitutam. & serues animæ dimidium meæ. unde & unanimes dicti. hic autem dicit sine dubio alteram partem non retinendam una pereunte hoc est se negare superstitem.

N Nec carus inquit ita alteri futurus sicut ipsi. nec integram uitam habiturus pro animæ iam in illo extincta.

O Briareus de quo Virgil. qualis centimanus cui brachia dicunt centenas q; manus.

nisi in circumscriptis spiritus.
P arte beatum.
uelox. F
A bstulit clarum cita mors achillem.
L onga tithonum minuit senectus.
ut est liceat sperare timenti. pro uerit.
E t mihi forsan. tibi quod negarit
F
P orrig& hora.
circum te & est themesis. finitum pro infinito. ut est mille meæ siculis errant in montibus agnæ.
T e greges centum. siculæq; circum
M ugiunt uaccæ: tibi tollit hinnitum
pro tyrio posuit qa inde pro karthaginensibus.
A pta quadrigis equa. te bisafro
purpura bistinctæ claræ
M urice tinctæ
G
V estiunt lanæ. mihi parua rura. &
H musæ.
S piritum gragiæ tenuem camenæ gratis est singularis.
I immutabilis. uult. H. fataliter sibi hoc attributum ingenium.
P arca non mendax dedit. & malignum inuidum.
S pernere uulgus. Ad Mecænatem in ægritudine detentum loquitur. paranetice: tricolos tetrastrophos. vel tetracolos.
K
C VR me querelis exanimas tuis?
gratum siue conueniens.
N ec diis amicum est. nec mihi te prius
s. q̃ ego.
L
O bire mecænas mearum
firmitatem.
G rande decus columenq; rerum.
M
A te meæ si partem animæ rapit
celerior. mors. s. pars.
M aturior uis. quid moror altera?
N alicui ero.
N ec carus æque. nec superstes
qa tu es medietas animæ meæ.
I nteger. ille dies utranq;
unius casu ambos perituros. tanq̃ non perfidum de ea re interposuerit iusiurandum ne ei superuiuerit.
D uc& ruinam. non ego perfidum
D ixi sacramentum. ibimus ibimus
seu ætate seu sorte præcederit in supremo mortis die comitari se asserit mecænatem.
quocunq; ultimum.
V tcunq; præcedes. supremum
C arpere iter comites parati.
nullorum obiectione monstrorum sotietatem disiungi posse quæ nec mortis terrore separatur.
M e nec chimæræ spiritus igneæ. igne .H. flabat.
O
N ec si resurgat centimanus gigas
ac si dicerem fataliter habeo. ut a te diuelli non possim.
D iuellit unq̃. sic potenti
s. est.
I ustitiæ. placitumq; parcis.

S eu libra. P. seu me scorpius accipit
timendus. Q. prę ōmbus miquior hore natalis. dārs est infestus. H. fertur
F ormidolosus pars uiolentior scorpius gemurę.
N atalis horæ. R. seu tyrannus
s. dārs.
H esperiæ capricornus undæ. S.
V trunq; nostr& incredibili modo
C onsensit astr&. T. te iouis impio V. morē duer sumouisse iouis benefica stellā maleficam
supueniens. respicaens. respicientem saturni.
T uela saturno refulgens
E ripuit. uolucresq; fati
T ardauit alas. cum ppls frequens plurimus.
clamando p letitia sepe insonuit.
L ætum theatris ter crepuit sonum.
ad illud retulit qđ dixerat utriusq; astri certa ratione conuentum.
arboris s. supueniens.
M e truncis illapsus cerebro
necauerat. deus agrestiū siluar&.
S ustulerat. nisi faunus ictum
sustinuisse& Qui in tutela mercurii sunt. Mercurius. H. deus facundie
D extra leuasse& mercurialium dctus est.
doctor. reddemus dūs gratias te salun reddituro.
C ustos uror& reddere uictimas
ut esse& memor uoti soluendi qui eedem si euasisse& salui promiserat.
A edemq; uotiuam memento. aulā uoto debitam.
Nō humilem Lagnā. sed humilū oblationi apta mecenatis uelut potentis uorū fuerat.
N on humilem feriemus agnam.

N Ad auarum paranetice: ducolos dutrophos.
X. o÷ pro derivatione eburneum.
ON ebur. neq; aureum
M ea renidet in domo lacunar.
de hymetto monte marmora excisa quę thebaica dicuntur.
N on trabes hymettiæ
P remunt columnas ultima recusas
A frica. neq; attali
ostendere uult ro manos nō iure factos attali hęredes
I gnotus hæres regiam occupauit. mauria accepi.
a loco laudauit.
N ec laconicas mihi
carpunt. famulares uicine. Y.
T yrrhunt honestæ purpuras clientes
s. est mihi. sensus.
A t fides. & ingeni
larga. pars.
B enigna uena est. pauperiemq; dires
gram mea appetit. supra modū.
M e petit. nihil supra
prouoco expetendo largiora. ꝑditurem.
D eos lacesso. nec potentem amicum ×c
expeto.
L argiora flagito.

P. Genuine p cōmemorationē horoscopos suos simules ee. & interse asserit conuenire in quibus uitę finis apparet. unde & ducit q tempore uno ille egritudine huc casu arboris pcutiatus sit.

Q. Qui naturaliter formidandę sit. vt Sallustius &. tum potentia Cn. Pompei formidolosa erat.

R. Iuxta matheſim tractat genicurus amboꝝ ducens ſe. seu horoscopū id horā qua natus est in libra habere. seu in scorpione q iuxta libram est. Contrarius illi Saturnus erat. seu in capricorno hoīe habuit in illis diameteſeu erat huc quadratus sicut & mecenati quē iupiter illic positus temperauit.

S. Vnde hesperiæ capricornū tyrannū ideo dixit qa hyemale signum est. Oritur. H. xvi. kal. ian. & occidit. xvi. id. februarii. & dum sol in capricornū uenerit. tūc generat maxīe tempestates in italia. aut ideo posuit hesperię undę. qa uoluit intelligi occasum signi huius magis sęuire tempestatibus q̄ ortum. vt hesperiam undā occiduam prem oceani. & ex eo occasum eius intelligi uoluiss&.

T. Ordo est. Vtrunq; nostr& astr& consensit incredibili modo. seu aspicit me libra seu formidolosus scorpius ps uiolentior horę natalis. seu accipit me capricornus tyrannus hesperię undę.

V. Ordo est. Te eripuit tutela iouis refulgens impio Saturno. & tardauit uolucris alas fati. cū frequens ppls ter crepuit lętū sonum in theatris; Ostendit pplm pro gra plausum dedisse.

X. Metrum hyponactiū. & est ymus uersus trochaicus dimeter cataleticus. una. H. deest syllaba ut sit plenus dimeter. Scanditur ita. Nonę burnę quę aureum. Secundus iambicus trimeter cataleticus. Scanditur ita. Mea reni det in domo lacu. nar. appellatur aut hoc metr& aliter euripidiū. nō q ipse sit inuentor eius. sed q frequenter sit illo usus. Trochaicū aut metr& recipit pedes in imparibus locis. trocheū. tribrachum & imbrū dactylum. In paribus aut trocheū. tribrachim. dactylum. spondeū. anapestū. hab& pentimimeren. & epthimimeren. De contimenda scribit & paupertate sua diuitiis omnibus pfert. culpans eos q obliti breuis uitę cupiditatibus & diuitiis studēt. Alter prior uersus trochaicū metrū habet. & est epthimimeres i. trochaicū dimetr& cataleticū. & appellatur euripidiū. nō q ipse sit eius inuentor. sed q frequenter sit illo usus. Trochaicū aut metr& recipit pedes in imparibus locis. trocheū. tribrachim. & iambrū dactylum. In paribus aut trocheū. tribrachim. dactylum. spondeū. anapestū. hab& pentimimeren. & epthimimeren. Sequens uersus iambicus est. detructa nouissima syllaba ita. Nonę. burnę. quę. aure. um. Mea. reni. det in. domo. lacu. nar.

o÷ Ordo est. Non renidet in mea domo eburneū neq; aureum lacunar.

Y. Ostendit uotū cluentū quoꝝ uxores cū nobilibus togę prętextę sunt. ad fęm magistratū gerendoꝝ carpentes purpuras iuuent matronas. Vnde ducit dū sibi ista desint fide se & ingenio diuitem.

×c Mecęnatem significat a quo se ducit matrona nō querere dum beatū se factum fateatur fundo abeo in sabinis accepto.

FRC

KODAK Color Control Patches © The Tiffen Company, 2000 Kodak LICENSED PRODUCT Blue Cyan Green Yellow Red Magenta White 3/Color Black Inches Centimetres

sufficiens. singularibus.
S atis beatus unicis sabinis.
cluditur. Z
T ruditur dies die-
no desinunt decrescere vt prius defectus pari.
N ouæq; pergunt interire lunæ.
i. diues ipse aut re es. Præcidenda ædificior structura.
T u secanda marmora
statuus sub ipso defectu uirg. i. iam capularis. morus.
L œas sub ipsum funus. & sepulcri
ædificas.
I mmemor struis domos.
insulæ sunt circu sonantes. properas.
M arisq; bais obstrepentis urges
remouē.
S ummouere littora
minimū diues. nisi & aduersū inuadat elementū.
at minus diues. A P AR locuples continente ripa.
f. ducam. semper.
Q uid quod usq; proximos
remoues.
R euellis agri terminos. & ultra
uicinos.
L imites clientium
uadis exilis. eliminatur a te siluæ. B.
S alis auarus: pellitur paternos
I n sinu ferens deos
exaggerando dicit.
E t uxor & uir sordidos q; natos.
C
N ulla certior tamen
cuncta pene rapientis.
R apacis orci fine destinata
expectat.
A ula diuitem manet
qd amplius cupis. D.
E rum quid ultra tendis: æqua tellus
aperiatur i. diuitiq; & pauperi æqualiter
P auperi recluditur aperitur.
pro filiis. vt ne pueri ne tanta animus assuescat bella.
R equmq; pueris nec latelles orci mules cerberus
subdolus.
C allidum promethea
deceptus vt flexus fatelles orci. E.
R euexit auro captus. hic superbum
T antalum atq; tantali
G enus cœrc& hic leuare functum
f. a. F.
P auperem laboribus
G.
V ocatus atq; non uocatus audit. Ad Liber.
B patrem laudes. tricolos tetrastrophos.
H. I.
ACCHVM intremonis carmina rupibus
V idi docentem: credite posteri.

Z Tamē pas esse & qā dicerat diem due excludi integri menses mgt transibunt. nā p nouas lunas recursus intelligimus mensium.

Effusionem diuitū culpat. vt Sallustius q diuitias suas prosternunt in extruendo mari & montibus coæquandis.

A Ordo est. Tu pas locuples continente ripa & immemor sepulcri locas secanda marmora sub ipsū funus & struis domos & urges sumouere bais littora obstrepentis maris.

B Acerbitatem fasti euidenter expressit. dū hoīes pauperes ac religiosos sedibus suis uio leuer pulsos sacra deos & penatiū secum ferre cū discedant. & nihil amplius q̄ filios suos demonstrat: quos sordidos ad grauiorē pellentiū inuidia dicit.

O Ordo est. Et uir & uxor ferens in sinu paternos deos & sordidos natos.

C Ordo est. Tamen nulla aula manet & diuitē certior destinata fine pacis orci. i. nulla domus expectat diuitē dominū quē certior sit destinata fine rapacis orci ea quē ui tollitur. Acsi dicer& q̄uis seruis suis ocius ue cuncta fluant sunt tam qui semp mansurę referanatur. vt Roma. sed nulla certior se credat rapienda & dissipanda fine rapacis orci. q̄ quē diuitē contin& dominū. domino abstracta proximi.

D Suppudue ducit minoris fortunę hoībus fines inuadi ut diuitiaq; moles congeri. dum ps sit oīm sepulcri mēsura. Vnde & Iuuenalis. mors sola fatetur hominum corpuscula.

E Ostendit nullis muneribus flectendos manes vt remeare quiuis & possit ab inferis.

F Ordo est. Huc uocatus aut. nō uocatus audit leuare pauperem functum laboribus.

G Bene audit. qa mors ut necessitas est. ita ypocrita est reges laborum, Pauperi præsertim.

H Metrum duobus uersibus alchaicū. Tertius dimeter iambicus hypercatalecticus. Quartus pindaricus.

I Hac ode indicat. a se usum libere patrē in secretis nemoribus carmina docente & q̄ turbatus uisus exclamat uelut præsentiam numinis sentiens euhoe.
Musas. nam quidā ipsū solem ipsū apollinē ipsū dionysiū uolunt. nam ut illi nouem musæ. ita soli nouē circuli. & Dionysio similis chorus bacchar. Modo tam pro musis nymphas inducit carmina audientes. Virgil. pro musis similiter nymphas. Nymphe noster amor libethrides. aut mihi carmen quale meo cadro cocedite.

LRC

N ymphas q. dulcentis. & aures (f. uidi.)
C apripedum satyrorꝝ acutas (panas dixit ga lyrasꝝ pedes habentes.)
E uhoe recenti mens trepidat metu (inaudito. mirifico tuo admiratus.)
P leno bacchi pectore turbidum (presentie numinis. pro turbide.)
L ætatur. euhoe parce liber (una ys.)
P arce graui metuende thyrso. (seuero. fronde. K.)
F as puicaces est mihi thyadas. (possibile. L. pseuenientes. f. canere. M.)
V inq. fontem. lactis & uberes (vt Vrgil. et passim riuis currentia uina repressit.)
C antare riuos. atq. truncis (N. lignis. durepra.)
L apsa cauis uerare mella. (O.)
F as & beatæ coniugis additum (f. cantare. f. honorē. ariadnen.)
S tellis honorem. tectaq. penthei (P. Q. daruea. luptores. sed præcipue.)
D iuecta non leui ruina.
T hracis & exitium lycurgi. (letum. R.)
T u flectis amnes. tu mare barbarꝝ: (S. domas. O. f. flectis. T.)
T u separatis uuidus in iugis. (secretis ac remotis. uino maduus. moribus.)
N odo coerces uiperino (anguineo spes pro ne. V. compositione.)
B istonidum sine fraude crines.
T u cum parentis regna p arduum
C ohors gigantum scander& impia.
R hœtum retorsisti leonis (Vnus gigantū. deiecisti. Rhoetū. h. giganti. in leonem conuersus occideratur dionysius.)
V nguibus horribili q. mala. (terribilibus maxilla metuendus. vt Vrgil. Male texere lupi cū dentibus albis.)
Q uanq; choreis aptior & iocis (saltationibus. Iaptior f. sis. saris. vt Vrgil. Sat faris ueneriq. datū est.)
L udoq. dictus. non sat idoneus (aptus.)
P ugnæ ferebaris. sed idem (f. tu. & pacis & belli potens eras.)
P acis eras medius q. belli.
T e uidit insons cerberus aureo (nō insons cerberus. sed nōi insons cū nocere nō potuit. X.)
C ornu decor&. leniter atterens (blando. comprimens.)
C audam & recedentis trilingui (Dicitur aut dionysius & apud inferos regnasse. vt & ipsi uta ut diang triplex daretur potestas.)
O re pedes tetigitq. crura. (Y.)

:~ Exertas ad audiendum & audiendum & ad ipsarꝝ aurū figuras.

K Vt uelut p turbatam ostender& mentē puat sibi infesto thyrso deū imminere grauiaut pniosō. vt ipse. Graues q. principum amicitias.

L Fas nō significat nūc licet. sed possibile est. velut. h. probare se deō nō indignū esse mysteriis q. eius quæ ad sacra ptineant sufficere cantandis. p uicaces aut proteruas uagantes pp bacchanū discursus & saltus.

M Bacchas dixit a sacrificio. uelut theadas. theon. h. græce deum. ita & sacrificium uocauerunt.

N Virgil. Et durę quercus sudabunt rosida mella. Ideo aut hæc sacra cōmemorauit poeta. qa in speleis dionysio uino melle & lacte sacrificabatur.

O Ex integro cantare & repetere vt certe manare facere. aut uetꝝ tollere.

P Ariadnem in honorē dionysii cōmemorat inter sidera collocatū. quæ corona dicitur data ardens a uulcano. Virgil. Gnosia q. ardentis decerlat stella coronæ.

Q In qbus pentheus captiuū uberꝝ patrē unctū recluserat. ob quā causam bacchaꝝ furore discerptus est. vel certe nota fabula eius & agaue matris.

R Lycurgus legum lator cum uider& p uini temulentia in mores multa cōmutt. abscidi iussit uineta. pp hoc iracundia dionysius p furorē crura sua amputauit. & ideo ad laudem numinis posuit sumptu de inimico suppliciū.

S Domas. siue supas tanq eoꝝ cursus declinans aut quia multas gentes subegit. & p amnes uoluit terras intelligi. aut flectus p gnas. quia & dionysius uli fontem sicut hercules quæsiuit.

O Annuo qa muneri eius imiscentur aquæ & ad suauiorē usum flectuntur.

T Inducum. qa dionysius indos supauit. barbaꝝ aut pro sæuo ac uiolento pp subitas tempestates.

V Thraces mulieres quæ in liberi patris sacris bacchari consueuerunt. angues gestantes in capute sine fraude aut sine compositione q comi nō poterant. vt pote uiperini.

X Idest libero & cornua nonulli assignant quoniā uinolentia proteruitatē & contumacia consueuit augere.

Y Ordo est. Et tenguꝝ pedes & crura recedentis trilingui ore.

LPC

KODAK Color Control Patches © The Tiffen Company, 2000 Kodak LICENSED PRODUCT Blue Cyan Green Yellow Red Magenta White 3/Color Black Inches Centimetres

D: Metrum duobus uersibus alchaicũ qđ constat ex cesura penetimemere iambica & duobus dactylis ut. Nonu. ſtrophe. ta. nec tenu. i ferar. Tertius dimeter iambicus hypercatalecticus. i. ex duobus duambis vel ex quatuor iambis & ſyllaba ut. Vates. neq; in terris. mora. bor. Quartus pindaricus ex duobus dactylis & duobus trocheis ut. Longius. inuidi. aque. maior.

Z: Allegoricos ſignificat ſe in cycni figurã mutandũ. & carmina ſua totũ orbem impleturu. unde & ſe immortale futurũ promittit. Auis. h. inquã ſe transfigurandũ dicat. canora eſt utpote merito conueniat. & apollini conſecrata. nõ uſitata dicit ppter qa. nõ uulgaria nec cõmunia ſcripſit.

A Ordo eſt. Ego biformis uates ferar p liquidum æthera non uſitata nec tenui penna.

B Ideſt ego qui maior ſum inuidia relinquã urbes. inuidia diu uel amplius. h. maiorẽ ſe dicat. qa maioribus inuidetur.

C Ordo eſt. Mecænas nõ obibo ego quem uocas dilecte. nec cohibebor ſtygia unda.

D Non moriar. Significat carmina nõ obire. p que æternitatẽ ipſe mereatur.

E Totũ orbe ſe uulgandũ promittit. ita ut & pueriat ad barbaras nationes. nam p cõmemorationẽ gentium omnis terre pres deſignat.

F Thracos. hui ultra aquilonis flatus ſeptentrioni ſubiacent. Vt eſt. Quin & hyperboreo ſeptẽ ſubiecta trioni Gens effrena uir. &c.

G Pro utilitate multitudinis dixit. ut oſtenderet ſolos Romanos daos eſſe terrori.

H Supuacue. h. doleri mortuos multi dixerunt. maxime Ouidius. q immortalem ſe uideri uult p carmina conſecutũ. Nam & Virgil. Vano moeſti comitatur honore.

Ad Mecænatẽ allegorice parumper tricolos tetraſtrophos. ſeu tetracolos.

ON uſitata nec tenui ferar
P enna biformis per liquidum æthera
V ates. neq; in terris morabor
L ongius. inuidiaq; maior
V rbes relinquam. non ego pauper
S anguis parentum. non ego quem uocas
D ilecte mecænas obibo.
N ec ſtygia cohibebor unda.
I am iam reſidunt cruribus aſperæ
P elles. & album mutor in alitem
S uperne. naſcuntur q; leues
P er digitos humerosq; plumæ.
I am dædaleo ocior icaro
V iſam gementis littora boſphori.
S yrtisq; gætulas canorus
A les. hyperboreosq; campos.
M e colchus. & qui diſſimulat metum
M arſæ cohortis dacus. & ultimi
N oſcent geloni. me peritus
D iſcet liber. rhodaniq; potor.
A bſint inani funere neniæ
L uctusq; turpes. & querimoniæ
C ompeſce clamorem. ac lepulcri
M itte ſuperuacuos honores.

Q. ORATII FLACCI
CARMINVM LIB.
TERTIVS INCIPIT.

AD CHORVM VIRGINVM ET PVERORVM TRICOLOS TETRASTROPHOS

modo presentis est temporis aliqn tam & pro preterito ponitur.

I K

ODI PROPHANVM VVLGVS ET ARCEO

O

Fauete linguis. carmina non prius

L M

Audita musarum sacerdos

Virginibus puerisq; canto.

q timendi sunt. circa propios. subdi

Regum timendorum in proprios greges

N O

Reges in ipsos imperium est iouis

magnifici s. iouis.

Clari giganteo triumpho

virgil. Et totum nutu tremefecit olympum.

Cuncta supercilio mouentis.

sapientius. P

Est ut uiro uir latius ordinet

s. in. iste alter.

Arbusta sulcis. hic generosior

Q ambitiosus honoris.

Descendat in campum petitor.

ille alius. prestantior. at admodum

Moribus hic meliorq; fama

uiuat. R amicorum.

Contendat. illi turba clientium

S

Sit maior. æqua lege necessitas

diuites. pauperes.

Sortitur insignes & imos.

que cuncta nomina capit. uoluit ad sortiendum fatum.

T

Omne capax mouet urna nomen.

exertus. nudatus. morti vicina.

V

Destrictus ensis cui super impia

Ceruice pendet. non siculæ dapes

reddent.

Dulcem elaborabunt saporem.

X

Non auium citharæq; cantus

I. Metrum duobus uersibus alchaicum. Tertius iambicus dimeter hypercatalecticus. Quartus pindaricus.

K. Hæc uox in sacrificiis frequentabatur qua significarent ut bona omina haberentur qd opportune hic poeta posuit. qui sacerdotem musarum se dicturum erat inferius. ut predicendo prophanos sacrorum meminisse monstrarent. vt virgil. Procul o procul este prophani. Prophani dicebantur sacris non initiati qui phanum intrare non poterant. hic tam per allegoriam prophanos imperitos dixit. q merito doctis exosi sunt.

O. Fauete. cantate mecum. vt ore fauete omnes.

L. A Romanis. s. quis lesbius lyraea ante oratium scripsit. vt illa non ad plenum & exacta facta monstrarent.

M. Ordo est. Ego sacerdos musarum canto uirginibus & pueris carmina non ante audita.

N. Vnde & virgil. Rerumq; hominumq; æterna potestas. vt philosophice ostendat neminem hominum a metu immunem esse omnis uindictæ numinum subiacere.

O. Ordo est. Imperium regum timendorum est in proprios greges. imperium iouis clari giganteo triumpho mouentis cuncta. Supercilio est in ipsos reges.

P. Digerat in ordinem. vinearum. H. satorem dicit.

Ponite inflatos tumidos q; uultus.
Quicqd a uobis minor extimescit
Maior hic uobis dominus minatur.
Omne sub regno grauiore regnum est.

Seneca in Tagged.

Q. In campo. H. Martio comitia erant ppli. Ro. & ibi descendebant. qui honores petere uoluissent.

R. Nonnulli aut distinguunt. ut hic melior fama & moribus contendat cum supradictos. s. qui gnosior petitor descendit in campum. pot aut & sic dici. hic contendat io. vt uiuat. melior fama & moribus ut ostendat uarios actus hominum vna necessitate perire.

S. Et per hoc ostendit studia quidem diuersa esse hominum ad morum at ad modum. & honorum gradus. conditione tam mortalitatis una esse.

T. Aut qa in urna omnium nomina q honores petebant mitti consueuerant. vt q sorte egressi fuissent. de ipsis iudicaretur. Aut secundum opinionem illam uulgarem qua affirmabant sorte singulos ab orco ad mortem trahi vt est. et uana uersat in urna.

V. Vt ligna sup foco large reponens. & per allegoriam significat neminem delitiose & libenter sub metu uiuere. & sumpsit exemplum a Dionysio Siculorum tyranno magnæ sæuitiæ cuius dum potentia & copiæ a Diomede quodam philosopho laudarentur. qd ad luxum ei cuncta suppeterent. rogato eodem philosopho ad prandium destrictum gladium sup tyrannus a culmine iussit ligatum pendere. quo metu perculsus philosophus. regalibus & apparatis copiis uti non potuit. Tunc dionysius timenti respondit hoc modo + tyrannos uiuere & inter summos apparatus imminentibus urgeri periculis.

X. Propter illos siculorum reges. q aut pro sollicitudine aut pro delitiis sine auium cantu. & sine citharæ sono dormire non poterant.

Y Aptus quo rustici aut lassitudine laboris utuntur. aut animi securitate. Virgil. At secura qes. & nescia fallere uita.

Z Ordo est. Lenis somnus agrestiũ uiroꝝ nõ fastidit humiles domos & umbrosam ripam. & nõ fastidit desiderantem qd satis est tempe agitata zephyris.

O Qd sufficiat ad uictum cultumq; agri. non ad ambitum diuitiarũ.

A Idest nõ se prouocat tempestuosum mare dum uult nauigando parare diuitias.
Ordo est. Non sollicitat illũ fundus mendax arbore. culpante nũc aquas. nũc sidera torrentia agros. nunc iniquas hyemes.

B Antitheta cadentis & orientis quę aut mortui. aut in casu faciunt tempestates. vt hedoꝝ q; dies & lucidus anguis. & alibi. pluuialibus hedis. Hic aũt conuertenda est oratio. vt tumultuosũ mare & sæuus impetus cadentis arcturi. aut orientis hedi nõ sollicitent. & cætera simil̃r.

C Quæ floꝝ ubertatẽ nõ proferat ad fructũ pomoꝝ. vt Virgil. dum de fructifero loqueretur. quotq; in flore nouo pomis se fertilis arbos Induerat totidem autumno matura tenebat.

D Benedixit pisces nõ beluas. ut auger& breuitatẽ angusti maris quã exiguitas tanta sentir&.

E Verbo usus est ipso fabricantũ. Laci. H. in mari moles dicuntur quotiens excluditur aqua.

F Ordo est. Frequens redemptor & dominus fastidiosus terræ cũ famulis demittit huc cæmenta.

G Fabricæ susceptor. aut certe q redimat terras cũ famulis & easdem fastidiat maria struens.

H Ad illa redit quę beatã uitã adimant. ostendens. nec terra. nec mari. quenq; posse auaritiæ aut animi sui uitia effugẽ.

I Quocunq; ierit auarus siue in mare siue in aera siue super terram semp sequitur illũ atra cura.

K Supfluum dicit ambitũ fabricandi & diuitiarũ appetitum. dum doleres & moerorem auferre nõ possunt.

L Sinnaticus. in Sinnada. H. phrygiæ ciuitate marmora ipsa cæduntur.

M Ianuis. vt est. Nec uarios mane pulchra ingenti testudine postes.

HRC

M Metrum duobus uersibus alchaicũ. tertius dimeter iambicus hypcatalecticus. Quartus pindaricus.

N Hanc oden ad amicos generaliter scribit cõmonens beatiorem uitam feliciorẽq; esse paupi. suadens ita adulescentes eoꝝ institui debere. ut paupertate & exercitio ad militiam firmentur.

S omnum reducent. somnus agrestium
aut paruas aut sordidas.
Y Z
L enis uiroꝝ. non humiles domos
Spernit. vt Virgil. Atq; humiles habitare casas.
F astidit. umbrosamq; ripam.
proflata. loca nemorosa & amoena ruris.
N on zephyris agitata tempe
O
D esiderantem quod satis est. neq;
A prouocat nauigando.
T umultuosum sollicitat mare.
septentrionis. vt Arcturũ pluuiasq; hyadas.
N ec sæuus arcturi cadentis
sollicitat somnũ scilicet. B
I mpetus. aut orientis hædi.
quæ agricolæ spem nihil inferendo deceperat sollicitat illũ.
N on uerberatæ grandine uineæ.
infructuosus C
F undusq; mendax arbore nũc aquas
siccantia.
C ulpante. nunc torrentia agros
aquosas nimias.
S idera. nunc hyemes iniquas.
interius remota. D
C ontracta pisces æquora sentiunt
pro illuc. F assiduus.
E
I actis in altum molibus. huc frequens
fundamenta. ubi ædificiũ consistit. G i. emptor.
C æmenta dimittit redemptor
C um famulis. dominusq; terræ
q iam fastidit terras. sollicitat.
H
F astidiosus. sed timor & minæ
ad illũ locũ nã aduerbiũ est.
S candunt eodem. quo dominus. neq;
recedit. ære munita. s. ab.
D ecedit ærata triremi.
I
P ost equitem sedet atra cura.
K s. cupiditate. L
Q uod si dolentem. nec phrygius lapis.
N ec purpuraꝝ sidere clarior
mitigat.
D elinit usus. nec falernæ
Persæ dicti ab achamene rege. vnde costum uenit.
V ites. achemeniumq; costum.
ambitiosis. I. inuiso.
C ur inuidendis postibus & nouo
aut altũ aut marmoribus ornatũ intelligitur. vt moliriq; arcem.
S ublime ritu moliar atrium.
i. si sollicitudo careri nõ pot. nec cõmutationibus deb& augeri diuitię.
C ur ualle permutem sabina
cũ magno opẽ. ac si dicer& laboriosiores.
D iuitias operosiores. Ad amicos loqui

A tur de institutione uitæ. tricolos tetrastrophos.
M N ardua. difficilem.
NGVSTAM amice pauperiem pati.

fortis. dura. pro filio posuit. vt virgil. Tuq; puerq; tuus.
R obustus acri militia puer
fortes.
C ondiscat. & parthos feroces
lacessat. timendus.
V exet eques & metuendus hasta.
in campo vt gelidiq; sub aetheris axe.
O. ducat
V itamq; sub diuo. & trepidis agat
apposita est mo praepositio.
I n rebus. illum ex moenibus hosticis
M atrona bellantis tyranni
P. nubilis.
P rospiciens. & adulta uirgo
Q. inscius. pugnae.
S uspir&. eheu ne rudis agminum
prouoc&. regius filius.
S ponsus lacessat regius asper
T actu leonem: quem cruenta
R
P er medias rapit ira caedes.
ut est qui sanguine nobis hac patria peperere suo.
D ulce & decor est pro patria mori.
qui fugat.
M ors & fugacem persequitur uir.
s. mors. O.
N ec parcit imbellis iuuentae
S. hoc est fugientiu. vt & in tergu fugientibus ingerit hastas.
P oplitibus. timido ue tergo.
T. humilis & infamis.
V irtus repulsae nescia sordidae.
incorruptis aut sine macula repulsae.
I ntaminatis fulget honoribus.
secures. accipit. al. nec. abicit. V.
N ec sumit aut ponit secures
ex. X. Y. fauoris.
A rbitrio popularis auraeque.
accipiens & caelu. vt ardens euexit ad aethera uirtus.
qui merito no debent mori.
V irtus recludens immeritis mori
vt virgil. insuetum p iter.
C aelum. negata tentat ire uia.
s. spernit. uiliu hominum consortia.
C oetusq; uulgares: & udam
vt virgil. terreniq; hebetant artus. qua me qq. possint tollere humo.
S pernit humum: fugiente penna.
ostendit & uirtute tenacem se creti.
E st & fideli tuta silentio
Z. A
M erces. uetabo qui cereris sacr
V ulgauit arcanae. sub isdem
ne aut tecto aut nauigio qa de fragili ligno fit.
S it trabibus fragilemq; mecum
B. & ne.
S oluat phaselon. saepe diespiter
i. ad supplicium incesti. i. noxii addidit innocente q est
pessimo. coniunxit.
N eglectus. incesto addidit integr.
C. aduerbiu est. praetereunte. pessimu.
R aro antecedentem scelestum

O. Aut in bellis inqbus semp trepidatur. aut in periculosis laboribus sic educatu adulescente inqt ita clar ee debere gloria bellicar rer. vt & mulieribus & puellis hostiu notus sit ipsa assiduitate bellandi.

P. Ordo est. Prospiciens illum ex hosticis moenibus matrona bellantis tyranni & adulta uirgo suspir&. eheu ne regius sponsus rudis agminu lacessat leone asper tactu. quem rapit cruenta ira p medias caedes.

Q. Idest cu illu prospexerit timore suspir& ne aut maritus eius aut sponsus milite. Ro. prouocans nescius bellicae artis intereat.

R. Seruauit methaphoram. vt q. Ro. milite leoni comparauerat. adder& impetu. vt contra tela furit.

O. Ab eo qd est iuuenta iuuentae declinatur.

S. Pro qbuscunq; membris posuit posterioribus que uulnerari solent his q in praelio fugiunt.

T. Virtute p se clar. ornare honores dicit no ornari ab honoribus. Repulsam uo meruisse dicebantur q honore petentes repudiati fuissent. qd cu euenisse & catoni claro uirtute sui conscius corruptum ppli iudiciu contempsit. & hoc tamen iuxta stoicor secta. q dicunt uirtutem solam sufficere ad beata uitam. modo uo repulsa gnaliter accipienda est uirtute infame ac sordida nunq posse esse.

V. Secures pro fascibus posuit. aut pro potestate. vt Saeuuq; securi accipere torquatum.

X. Populi fauore. vt Lucanus. Popularibus auris impelli plausuq; sui gaudere theatri. & alibi Nunc quoq; iam nimiu gaudens pplaribus auris.

Y. Hic inquit talis du in se haber& honore. nec ex populi potestate sumit. nec ab alio dignatur accipere.

Z. Tanq ipsa uirtutis fama. terras fugiens caelu petat.

Z. Ordo est. Vetabo sit mecu sub eisdem trabibus & soluat mecu fragilem phaselon q uulgauit sacr arcane cereris.

A. Sacra cereris mystica erant nec uulgari licebat pro hoc q occulte consiliis usa est donec filia repir&. vn virgil. Et fida silentia acris. & ideo dicit secum sacri. lego nec nauigare nec mane uelle nec inuoluatur illius poena.

B. Soluere dixit nauim in pelagus dimittere phaselon uelox & oblonga nauis est. vt virgil. Et circu picta uehitur sua rura phaselo.

C. Tanq raro poena deserat scelestu. & quis tarde. tamen puniat meritu. nec ab eo possit euadi uel effugi. vt virgil. Distulit in sera comissa piacula noctem.

Θ Metrum duobus uersibus alchaicū. Tertius dimeter iambicus hyp catalecticus. Quartus pindaricus.

D In secta stoica dicitur iustū uirū honestiq. propositi nō teneri ciuiū opinionibus vel minis exigendum ut aliquid forte rationi contrarium fiat.

E Ordo est. Iustum uirū solida mente & tenacē propositi non quatit ardor ciuium praua iubentium.

F Mentē solidā dicit iusti & tenacis uiri nō pmoueri minis tyrānī & hoc aug& p enfasin & gradus a ppto ad regem: a rege ad elementū: ab elemento ad deū: a deo ad mundū: a mundo. Instantis aūt tyranni aut īminentis aut terrentis.

∴ Cuius cōmotionē mare sequatur. vt virgil. Incumbunt pelago & uastos uoluunt ad littora fluctus.

G Ad enfasin animi constantis. Lucanus. Siccū arduus æther terra lab&. & alibi. Per flumina decidat æther.

⁘ Qui omnē orbē pagrauerit. vt virgil. Nec uō alcides tantum telluris obibit. & alibi. Terras monstris æquorq. leuandum Alciden.

∴ Semidei q ob meritis deorū adhibentur conuiuiis qd Oratius modo Augusto dedit. Sicut virgil Eolo. Tu das epulis accumbere diuum.

H Vtrunq. ad hoc meritū puenerit uirtutis uia. an merentem quasi militantem.

I Potentie numinis dedit iugo feras subdere ideo quantū ad mortales indociles. quantū ad potestatē dionysii ex more doctas.

K Quirinū siue Romulū in honorē Augusti laudat & ipsum in martis filiū deū pro uirtute factū acherontē mortuis deputatū uitasse confirmat. equos uō martis pro pugnandi insigne posuit.

L Idest consiliū habentibus diis de recipiendo Romulo in numerū deorū.

M Repetitio nōis interdū iracundiā. interdū laudē significat. vt in virgilio. ex illo corydon corydon est tempore nobis.

N Ordo est. Fatalis. & incestus iudex & peregrina mulier uertit in puluerē. ilion ilion. damnatū mihi & castę minerue. cum ppto & fraudulento duce. ex quo laomedon destituit deos pacta mercede. Fatalis Alexander p quē deberetur exiliū. vt Fatalis equus saltus p ardua uenit Pergama.

O Helenā pegrinā dixit ad exaggerationē. vt virgil. Femina quæ nostris errans in finibus.

P Laomedon. n. pro murorū troiæ pfectione nō soluerat uotum promissū numinibus. vnde & virgil. Necdum laomedonteæ sentis piuria troiæ.

Q Traditum destinatū ad pdendū. vt in virgilio. Hic iuno sceas sæuissima portas pma ten&. & trytonia pallas respice insedit. bene aūt caste qd incestus iudex dixerat.

R Helenæ menelai uxoris quā alexander pulchritudine sua & ornatu psuasam rapuit.

S Infamis q fidē uiolarit hospitii hospitis coniugem rapiendo.

⁘ Domum pro gnē posuit. Paris. n. priami filius fuit.

T Vndecimū quos distulit æquor in annū. opes aūt pro auxiliis ponuntur tanq auxilio hectoris uti. vt Terentius. Iuno lucina fer opem serua me obsecro.

Idest qūis sit de troiano genere patri suo Romulū regnare concedam.

D eseruit pede pœna claudo.

I Ad musas de Augusto. tricolos tetrastrophos.

Θ D E

VSTVM & tenacem propositi uirum. (constantem in bono proposito)

N on ciuium ardor praua iubentium. (f. quatit. seditio iniqua sperantium.)

N on uultus instantis tyranni (seueritas. īminentis terrentis.)

M ente quatit solida. neq. auster (F. cōmou& concutit. fixa.)

D ux inquieti turbidus hadriæ. (qui est. f. austro duce. unū. n. pend& ex altero. masculi gnis est.)

N ec fulminantis magna manus iouis.

S i fractus illabetur orbis. (illisus. G. eruet & cadet. f. subeunte ioue.)

I mpauidum ferient ruinæ. (iustum. f. f. illum. impetus.)

H ac arte pollux & uagus hercules (animi uirtute. ⁘)

I nnisus. arces attigit igneas. (incūbens recumbens. cælū tetigit. vt virgil. Ardens euexit ad æthera uirtus.)

Q uos inter augustus recumbens. (inter pollucē & castorem. reclinens vt residens.)

P urpureo bibet ore nectar. (pulchro. vt est. Roseoq. hec insup addidit ore. potus numinū.) at bib&

H ac te merentem bacche pater tuæ (H. tali honore dignum. o)

V exere tigres. indocili iugum (deduxere. aīalia sunt baccho consecrata. insueto nō tibi sed nobis.)

C ollo trahentes. hac quirinus (I. uirtute animi. K.)

M artis equis acheronta fugit. (patria uirtute.)

G ratum elocuta consiliantibus (dulce placidū. L.)

I unone diuis. ilion ilion (uerba iunonis usq. ad quatuor uersus in fine. M.)

F atalis incestusq. iudex (N. scelestus.)

E t mulier peregrina uertit (O.)

I n puluerem. ex quo destituit deos (P. ex illo tēpore.)

M ercede pacta laomedon. mihi (promissa. pro a me.)

C astæq. damnatum mineruæ. (Q. meo iudicio damnatum.)

C um populo & duce fraudulento. (laomedonte uel priamo fallace.)

I am nec lacænæ splend& adulteræ (R.)

F amosus hospes. nec priami domus (S. ⁘)

P eriura pugnaces achiuos (fallax. doctos pugna.)

H ectoreis opibus refringit. (T. f. fracti bello.)

elongatum.
N ostrisq. ductum seditionibus
finitū est. vt omisq. repente resedit flatus.
V. deinceps. importabiles.
B ellum resedit. protinus & grauis
X.
I ras. & inuisum nepotem
pro troiana. ilia. n. degener troiana fuit. vt donec regina sacerdos.
T roica quem peperit sacerdos
remittam
M arti redonabo. illum ego lucidas
ædificare. pmittā inqt dignam fieri deorū conuiuiis & interēe pmittam.
I nire sedes. dicere nectaris propinare potiri. al discere
o:o
S ucos. & ascribi quietis
O rdinibus patiar deorū.
tantūmodo. curat inter.
D um longus inter sæuiat ilion
de exulibus nati.
R omainq. pontus. qualib& exules
s. orbis. s. sunto pro sint futurū pro præsenti.
I n parte regnanto beati.
tantūmō. ut virgl. occideritq. sinas cū nōie troia. & alibi. Campos ubi troia fuit.
D um priami paridisq. busto
liberes supua getur conculc&l. vt insultare solo & gressus glomerare superbos.
I nsultet armentum. & catulos feræ
Y. s. dummō ilium ruit.
C elent inultæ. stet capitolium
F ulgens. triumphatisq. possit
aspera uirtute. Z.
R oma ferox dare iura medis
metuenda omībus gentibus. diffuse.
H orrenda. late nomen in ultimas
A. mare.
E xtendat oras. qua medius liquor
p quæ loca diuiduntur europa & africa due
S ecernit europen ab afro. ptes mundi.
dum inflatur vt riget.
Q ua tumidus rigat arua nilus.
B. nondum reptum est.
A urū irrepertum. & sic melius situm
C. D. ad spernendū. Roma sit ipsa. s.
C um terra celat spernere fortior
Q uā cogere humanos in usus.
sacra. n. omniū gentiū rapuere Romani nō aurū. s. Romanorū.
E.
O mne sacrū rapiente dextra.
F. al obsistit.
Q uicunq. mundo terminus obstitit.
s. roma. festinans.
H unc tang& armis. uisere gestiens
G.
Q ua parte debacchantur ignes.
H.
Q ua nebulæ pluuiiq. rores.
pugnantibus.
S ed bellicosis fata quiritibus
I. constituo. q uelint pstare parentibus contra uoluntatē deorū.
H ac lege dico. ne nimium pii

V. Quod tantū fuerat ut & deorū seditionibus hoc est discordiis & dissentionibus p decennium traheretur.

X. Odiosum sibi Romulū dixit nepos. n. Iunonis fuit p martē quē martē iouis & iunonis filiū homerus affirmat. p genus aūt Romuli karthago deleta est. Tolerabilius se ferre confirmat ut longo spatio maris interiecto Romæ regnent potius troianorū nepotes q̄ ut illū fruatur imperio.

o:o Philosophi. n. hanc beatitudinē diis dederunt qua eos otiosos esse & nihil curare nec alicuius rei sollicitudine teneri dicant semel mundo lege disposito. vnde virgil. Ea cura qetos sollicitat.

... Et alibi. Neq. oues hediq. petulci floribus insultent.

Y. Illæ se securæ siluosis. n. & desertis locis feræ catulos tuto celant. vt siluas & lustra ferarū.

Z. Medos hic pro omībus gentibus posuit acsi dixiss& p triumphum subditis hostibus leges imponat.

A. Gaditanū mare dicit inde. n. incipit europa secerni a libya.

B. Aurū & Roma contemn& qd multo utilius est hominibus cū latet adhuc sub terra. minus. n. causas auaritiæ prestat fortiorē ergo dicit Romā contemnendo aurū fore quā in usus cogendo. veteres. n. Romani & hoc plurimū potuerunt quod vt q̄ amatores paupertatis diuitias post habebant.

C. Qd fortis animus spernere deb& q̄ in usus cogere. vt paruoq. potentem fabricium.

D. Ordo est. Fortior spernere aurū irreptum & sic melius situm cū terra celat q̄ cogere ī humanos usus dextera rapiente omne sacrū.

E. Aut dexterā pro auaritia posuit. aut pro bello. vt virgil. Quid nō mortalia pectora cogis auri sacra fames. Et Iuuenalis. Atq. omni ex crimine lucrū quæsitum.

F. Finis naturæ quo mundi spatia terminatur adhunc armis pueniri ambitu gloriæ sine auri cupidine.

G. Cecaumenen dicit inhabitabilem. vt torrida semp ab igni in qua ita incendiū ut furor bacchantibus dominetur ideo dicit bacchentur.

H. Septentrionalem significat cardinē hoc est niualem. vt glacie concreta atq. imbribus atris. s. debacchentur.

I. Sancio Romanis hoc ius fatorū ut pernitiosum habeant p se reparare troiam.

K Ordo est. Fortuna troiæ renascens lugubri alite iterabitur tristi clade me coniuge & sorore iouis ducente uictrices cateruas.

L Hoc quidã ideo dictũ uolunt q̃ fimbria legatus cinnę ilium temporibus syllanis oppugnauerit ac diruerit q̃ mox seditione militũ peremptus est.

M Hic aũt quotiens reparata fuerit diruendum dicit ut finitũ pro infinito ponat. aut tertio significat troiã perisse semel ab hercule. secundo á græcis pro helena. tertio á fimbria.

N Quidam andromachen intelligi uolunt ꝑꝑ hectorem & astyanacta.

O Metrum duobus uersibus alchaicũ. Tertius dimeter iambicus, nouenarius. Quartus pindaricus.

P Propterea dixit descende de cælo tanq̃ iam uelit musam transire á uerbis iunonis quę eam uelut in cælo habuisse ostenderet.

o÷o Ordo est. Tibia descende de cælo & calliope regina age dic longum melos.

Q Melos specialiter dici uolunt cantũ pastoralem neutri gñis.

R Dum ad solam calliopen loqueretur dixit auditis. vt est Et uos calliope precor aspirate canenti. & q̃i deę præsentiam se sentire ait tanq̃ uenerit inuocata qd̃ appellatur entystamos.

S Idest uidetur mihi ut audiã sub cantus uestros .i. an dũ spero me audiri a te & nõ audior decipior dulci amore poetico.

T Tanq̃ dicer& uere audio cantus uestros & lucis intersum an errores mentis imaginor quẽ studio concepi poetice aut certe ꝑ amoenos lucos elysii uere uideo musas errare.

⁘ Ordo est. Videor audire & uideor errare ꝑ pios lucos.

V Ordo est. Me puerꝝ fati gratũ ludo & somno texere palumbes noua fronde in uulture apulo extra limen apuliae fabulosæ nutricis.

X Voltur mons est apulię. fabulosam uõ nutricẽ appellauit qd̃ hæ feminę (vt fene) alumnus suis narrare fabulas solent.

S Prouinciæ nomen pro nutricis posuit qa inde Oratius fuit.

Y Viridi nõ antiqua nec arida quę odore & umbra somnos nutrir& vt est. Et dulcia spirans complectitur umbra.

Z Acherontia ciuitas est apulię contermina lucanię quam nidum ob hoc appellauit qa ꝑua est & in montis constituta sũmitate sicut nidi auium in sũmis arboribus.

A Bantia ciuitas apulię fuit contermina venusinę ciuitati. huius territoriũ pascuis amoenatur. cui campi subiecti uicini sunt. q̃ mathoni appellantur nũc abusiue.

confisa potentia

R ebusq; fidentes. auitæ

T ecta uelint reparare troiæ.

T roiæ renascens alite lugubri

repetetur.

K I

F ortuna. tristi clade iterabitur

pugnabiles.

D ucente uictrices cateruas

vt virgil. Iouisq; & soror & coniunx.

C oniuge me iouis & sorore.

pro nimia fortitudine dixit.

M

T er si resurgat murus æneus

A uctore phœbo. ter pereat meis

deiectus.

N

E xcisus argiuis. ter uxor

C apta uirꝝ puerosq; ploret.

uerba poetę sunt. i. nõ talia cõueniũt nostrę prepositioni. á iunonis uerbis in se poeta conuertitur.

N on hoc iocosæ conueni& lyræ.

licentiosa vt rẽphensibilis.

Q uo musa tendis? desine puicax

nõ. n. sumas ad hoc idonei.

R eferre sermones deorꝝ. &

metrorꝝ modulationibus minuere.

M agna modis tenuare paruis.

D Ad Calliopen musam. tricolos tetrastrophos.

O P .i. desine loqui de diuis. o÷o

ESCENDE cælo & dic age tibia

o Q

R egina longum calliope melos.

sonora liqda cõueniente comoediis.

S eu uoce nunc mauis acuta.

S eu fidibus. cithara ue phœbi.

R pro audis. s. quę dico. velut interrogans sodales suos posuit.

A uditis? an me ludit amabilis delectabilis.

fallit

furor poetarꝝ. S T ⁘ sacros.

I nsania? audire & uideor pios

passim discurrere. ꝑ nemora musarꝝ.

E rrare per lucos. amœnæ

s. per. ꝑiter fluuntur. s. amoenę.

Q uos & aquæ subeunt & auræ.

V X deriuatũ ab apulia.

M e fabulosæ uulture in apulo

terminũ propi pagi. S

N utricis extra limen apuliæ.

sicuti pueri solent.

L udo fatigatumq; somno

Y agrestes columbæ.

F ronde noua puerꝝ palumbes

mirabile. q̃ res eet

T exere. mirꝝ quod foret omnibus

s. tenent. Z

Q uicunq; celsæ nidum acherontiæ.

siluas. A

S altusq; bantinos & aruum

P inque tenent humilis forenn. (B)
V t tuto ab atris corpore uiperis
D ormirem & urſis. ut premerer ſacra
L auroq; collataq; myrto.
N on ſine dis animosus infans.
V eſter camenæ uester in arduos
T ollor ſabinos. ſeu mihi frigidum
P ræneſte. ſeu uber lupinum.
S eu liquidæ placuere baiæ.
V eſtris amicum fontibus & choris.
N on me philippis uerſa acies retro.
D euota non extinxit arbor.
N ec ſicula palinurus unda.
V tcunq; mecum uos eritis libens
I nſanientem nauita boſphor
T entabo. & urentes harenas
L uſtoris aſſyrii uiator
V ſam britannos hoſpitibus feros.
E t lætum equino ſanguine concanum.
V ſam pharetratos gelonos.
E t ſcythicum inuiolatus amnem.
V os cæſarem altum militia ſimul (N)
F eſſas cohortes abdidit oppidis (O)
F erre querentem labores
P ierio recreatus antro.
V os lene conſilium & datis & dato (P)
G audetis almæ. ſcimus ut impios (O:O)
T ithanas immanemq; turbam
F ulmine ſuſtulerit caduco.
Q ui terram inertem. q mare temperat (Q)

ferale. vt pingue ſolū tumulo.
accolunt.
ualle poſiti.
ſtudio eſt omnibus mixtos ſucentibus aut ueneno nigris aut tactu letalibus.
defenſo
pro quolibet duro ſerpentis.
tegerer. defenſarer.
deportati.
impauidus.
ſ. montes.
ſ. placuit.
aut inter aquas conſtruxit aut delitioſe ſilue puri aeris.
ſ. amabilem. ſ. me.
ablatis aduerbialiter.
fugata.
execrabilis & deteſtanda.
ſ. in.
vbicunq.
ſ. o camene.
libenter.
inquietu.
nauita pro nauigante poſuit.
mare a natatu boum dictū.
luctus & campos extremitatē ueteres ducebant. Vnde Virgil.
lac & ingens lutore truncus.
ſ. & in hoſpitales. britanni. h. immolare hoſpites ducebantur.
lætus
ſ. ſonipedes extremitatē ueteres ducebant. Vnde Virgil.
iupiter.
immobilem.
mutat.

B Forenum oppidum eſt venuſinæ ciuitatis uicinū qđ ideo humile appellatur qđ in ualle ſitum eſt.
C Sacri dicit aut nō pp ſolū apollinē ſed & pp ſe eoq; puis extra eſſe limen expoſitus lauro mixtaq; columbis de ferentibus tectus ſit in nomen futuri poetę laurus. h. de cętā apollini myrtus veneri quæ lyre erat & luxurioſo futurā dū lyrico carmine res uenerias deſcriberet.
D Impauidus: ut animoſum pectus honeſti ſpaduces prodigium aut fauore diuinitatis ſecuritatis ſuæ fuiſſe confirmat. tanq; ſi numen ſibi meſſe uelut inteſſigi.
E Vbicunq; ingt ueſter ſum o muſe cuius infantia uos cuſtoduiſſe manifeſtum eſt ſignificans qđ ubiq; mihi aliud q̄ ſtudia ſcribendo carmina muſarū colat. vt eſt quarē ſacra fero.
F Ordo eſt. Camenę ego infans animoſus nō ſine dis ueſter ueſter tollor in arduos ſabinos. & cętera.
G Montuoſum ut colles q. ſupinos. ſicut aut ciuitatis deſcripſit qa in aſcenſu conſtituta montis eſt.

H Ordo eſt. Me amicū veſtris fontibus & choris nō extinxit philippis acies uerſa retro nō deuota arbor nec palinurus ſicula unda.
H Philippis. h. a bruto & caſſio dimicatū eſt in quorū parte & Oratius fuit. Vidi iam phoebe philippos.
I Promontoriū eſt Sicilię nō a palinuro aenęę gubernatore dictū. ſed ab hannibale. ubi redeuntē ſe Oratius de macedonia picturatū dixit q eſt & nauibus piculoſus locus.
K Ordo eſt. Et ego uiator libens uiſam urentes harenas aſſyrii lutoris & britannos feros hoſpitibus & concanum lactu equino ſanguine.
K Vrentes calentes. in aſſyria. h. regia pharę uehementior ſol eſt ubi & Antonius dū ad cleopatram uult reuerti exercitum morbo perdidit.
L Concanū gens hiſpanię ducebatur uelut qdam uolunt thracię. quibus dū uinū deeſt lactę & ſanguine utebantur de quibus alr. & lac concretū cū ſanguine potat equino.
M Gens ſcythię ſagittas potens vt & gens illa quā ſumptis nō tanta pharetris.
N Ordo eſt. Vos recreatus puerio antro cæſarē altū militia querentē ſimire labores. ſimul abdidit oppidis feſſas cohortes.
O Feſſas huc nō laſſas ſed labore quieſcentes ad hyemandum. h. de caſtris ad oppida ducebatur exercitus.

P Per muſas. i. p ſtudiū litterarū intelligi uult mentē ſapia roborari. lenē aut conſiliū ſapientiam ac philoſophiæ moderationem dicit.
O:O Ordo eſt. Scimus ut ſuſtulerit caduco fulmine impios titha nas & immanē turbam unus q tempat inertē terrā & uentoſum mare & q æquo impio regit triſta regna & urbes & diuos & mortales turbas.
Q Hic p exiguas oſtendit uires ſine prudentia nō ſolum uanis eſſe: ſed & ſibi aduerſas. Vnde & gigantū pone exemplū q irrationabili furore aduerſus deos arma ſuſtulerunt.
R Aut quę eos genuerit q uiſh ſunt aut quę tacē ſemp agitatur aut fertur motu alicui pauci alia elementa.

Kodak Color Control Patches © The Tiffen Company, 2000 Kodak LICENSED PRODUCT Blue Cyan Green Yellow Red Magenta White 3/Color Black Inches Centimetres

S Melius intelligitur horrida iuuentus q̃ horrida brachiis. vt hic & alaoidas geminos ĩmania corpora uidi aut brachia pro uiribus accipiendi sunt.

T Contendentes montibus montes imponere. vt virgil. Ter sunt conati imponere pelion ossæ scilicet atq; ossæ frondosũ inuoluẽ olympum præualerẽ & inconsiderate uenientes. i. ex pte iouis auidus pp ignis capacitatẽ vt lic& ignis edax.

S Eradicatis tantę uirtutis erat ut truncos arborũ iacerẽ in hostes.

V Clypeum mineruæ similiter virgil. Contra neptunum & uenerem contraq; mineruã Tela tenens.

X Ouidius. Sũmi matrona tonantis & matrona pueriq; uocat labor ultimus omnes.

Y Castalius fons lyciæ ubi apollo armentũ dicitur pauisse. siue in monte parnasso.

Z Significans studiũ capillorũ. vt crinem fingens.

Z Nemora: sed propter asperitatẽ loci dumeta dixit.

A Patra ciuitas est lyciæ in qua natus maxĩe apollo colitur. vt Statius Sæuę lyciæ patræ niuosis exercent dumeta iugis.

Ɔ€ Vis consilii exps. ignara. Generalis sententia est. nec specialiter ptinentes ad gigantes. qd robor corporis sine prudentia piculosũ sit: & inefficax.

B Virtutẽ moderatã & adeo iuuari qd uult ad Augustũ reuerti q erat & fortis & sapiens p quę ad culmen puenit impii.

C Idest execrabiles sunt diis uirtutes quę omnẽ iniquitatem animo meditantur.

D Modo testes suarũ inducit sententiarũ supiorem sententiam psonarũ confirmat exemplis.

E Orion uenator fuit qui stuprare conatus dianam sagittis eius occisus est.

F Dol& inqt q ita iniecta est supra gigantes ut eos quos filios eius uolunt. suis montibus premat. vt Iuuenalis. Vnde fit ut malim fraterculus esse gigantis.

o:o Squalidum & inferno calore foedatum.

procellosum. de statu suo semp sollicita.
V entosum. & urbes. regnaq; tristia.
supnos ut semideos hoĩes scilicet.
D iuosq;. mortalesq; turmas.
solus.
I mperio regit unus æquo.
vt Superisq; ioue detrudere regnis.
M agnum illa terrorem intulerit ioui
S. execrabilis.
F idens iuuentus horrida brachiis.
uolantes. vmbroso
T.
F ratresq; tendentes opaco
P elion imposuisse olympo.
gigantũ noĩa vt Non terruit ipse typhoeus.
fortissimus.
S ed quid typhœus. & ualidus mimas.
sublimi eminenti. vt mediæq; minans illabitur urbi.
A ut quid minaci porphirion statu.
Q uid rhœtus. euulsisq; truncis
præsumptuosus.
E ncheladus iaculator audax
V.
C ontra sonantem palladis ægida
inconsiderate uenientes. i. ex pte iouis. Auidus propter ignis capacitatẽ uti lic& ignis edax.
P ossent ruentes? hinc auidus stetit
X.
V ulcanus. hinc matrona uino. &
pro q nunq̃ ponit. i. apollo
N unq̃ humeris posituris arcum
Y.
Q ui rore puro castaliæ lauit
Ɔ:
C rinis solutos. qui lyciæ ten&
Z.
D umeta. natalemq; siluam
Deli insulæ in qua natus memoratur nec specialiter ptin&.
A.
D elius & patareus apollo. Duo epitheta.
uirtus. Ɔ€ ignara. impetu labitur.
V is consilii expers mole ruit sua.
B. C.
V im temperatam dii quoq; prouehunt
i. dii.
I n maius. idem odere uires
omẽ malum. uoluentes.
O mne nefas animo mouentes.
D.
T estis mearũ centimanus gigas
s. omnibus. i. inuiolatæ uirginis.
S ententiarũ. notus & integræ
E. s. testis est.
T entator orion dianæ
deiectus.
V irginea domitus sagitta.
supposita. F.
I niecta monstris terra dol& suis
flet. lug&. o:o i. squalidũ.
M œretq; partus fulmine luridum
deductos. ad plutona. consumit.
M issos ad orcum. nec peredit
dimersos

Impositam

supra posuram. in aliis rebus celer.
I mpositam celer ignis ætnam. G.
I ncontinentis nec tityi uecur
lubidinosi q laconã uoluerit stuprare.
R eliquit ales nequitiæ additus
uultur. apposit⁹ aduentus.
C ustos amatorem trecentæ
ultor & iudex. finitus pro infinito.
P truhoum cohibent catenæ. H.
reprimunt stringunt.

C In honore Diui Augusti tricolos tetrastrophos.
O. I.
AELO tonantem credidimus iouem
R egnare præsens diuus habebitur
O.C acquisitus. K.
A ugustus adiectis britannis
pniciosis pro morte crassi & cæde Romanor.
I mperio grauibus q. persis.
f. cũ. l. aluengena.
M iles ne crassi coniuge barbara
capitius. f. gdni.
T urpis maritus uixit & hostium
L. interiecto dolenns. f. pro contrarii M. f. a Romanor. iugo posin.
P roh curia inuersiq. mores.
C onsuetudinem uictor. P.
S ub rege medo marsus & apulus
N. O. diuinor & sacror. f. Romani.
A ncilia nominis & togæ
P.
O blitus æternæq. uestæ
ac si ducer & aut stantes mundo aut saluo capitolio aut rex natura ingente. Q.
I ncolumi iouis & urbe roma.
R. sollicita.
H æc cauerat mens prouida reguli
discordantis. usibus.
D issentientis conditionibus
S. argumento. tollentis mouentis.
F œdus & exemplo trahentis
f. que essent pnicies salue & T. pperia consuetudinem.
T.
P erniciem ueniens in æuum
V. cui misereri nõ debuisse &.
S i non perirẽ immiserabilis
X. uerba reguli africanis.
C aptiua pubes. signa ego punicis
templis.
A ffixa delubris & arma
f. a. Y. f. regulus.
M ilitibus sine cæde dixit
sublata.
D irepta uidi uidi ego ciuium
relegata. Z. seruilem in modũ.
R etorta tergo brachia libero.
A.
P ortasq. non claudas & arua
pretio f. ab hostibus uastata.
M arte coli populata nostro.

G Aetna mons est siciliæ enchelado suppositus quẽ ad poenæ ppetuitatem nõ p ardore cõmemorat. sicut & tityi uecur a uulture indefesso pastu nõ posse cõsumi. Virgil. Foecunda q. poenis uiscera nec fibris requies datur ulla renatis.

∴ Gigas fuit in nouem terræ iugeribus cubans.

H Pirithous. h. conatus proserpinã rapere catenis ducitur inno
V datus. vt hii domina diuis thalamo deducere adorn.

O Metrũ duobus uersibus alchaicũ. Tertius dimeter iambicus hypercatalecticus. Quartus pindaricus.
I Lucanus. Per fulmina tantũ. Scire & adhuc solũ cælo regnare tonantem. Ergo si fame ingt tantũ de iouis magnitudine credimus: quanto magis de augusti diuinitate credendũ est. cuius uirtute & potentia nõ audori asserit sed uideri.
O.C Ordo est. Augustus britannis adiectis imperio & grauibus psis habebitur præsens diuus.
K Per has gentes ab ultimo occidente usq. ad orientẽ continuasse impium prouincias acgrendo confirmat Augustum.

L Exclamatio dolentis curiæ est. pro que tã indignũ casum pruleru. pro mores. qa minuerunt famã senatus. ideo nõ dedecus crassi cõmemorat ut plus Augustũ facut eminere.
M Consuetudines inuersos duxerat mores hostiũ. ideo quia uictores erant nũc quondã senio confectus est. al. nũc quo nõ ta
N Marsos & apulos cõmemorando milites Romanos significat qa bellũ psium professi & cũ crasso supati uxores a uictoribus acceperunt ut uitã merercntur & uelut in propriis sedibus omnẽ iam etatẽ agerẽ. hii. h. milites apud Romanos clariores erant vt et genus acre uir. marsos pubẽ q. sabellũ.
O Ancilia arma Romani meruisse de cælo pro uirtutis insigne ducebantur & ideo hic arma pro uirtute pro dignitate togam posuit.
P Aeternã uestã pro æternos ignes dixit q in ara eius indefessi colebantur. vt vos æterni ignes.
Q Non. h. mir si Roma capta & Capitolio diruto consenescere & sub rege medo sed incolumi capitolio & urbe Roma turpissimum est consenescere sub hostilibus armis.
R Idest hoc prouiderat. i. neqs uitã ex captiuitate sperare: sed potius pro libertate morerentur. Captiuus. h. regulus a poenis impator. Ro. dũ pro cõmutatione captiuor roma mittus ab afris ẽt. hanc sententiã in senatu dixit. ne captiui aut mutarentur. aut redimerentur. & imposter disciplinã militaris tali exẽplo depir & nec milui spes alia salutis nisi in armis ẽt. Vñ milites crassi nocte q regulo dissimiles duo. uitã captiuitate pepigerint.
S Q. d captiuos afror pro se reddi uoluerit.
T In futuraz pruciem processura si tale duceretur exemplũ Romanis nõ pereuntibus q capi poterant.
V Tanã nõ essent digni misericordia in bello capti allocutio in senatu reguli de turpitudine & inertia captiuor.
X Idest pubes captiua imiserabilis nõ perirẽ & essẽ & pnices uenientis in æuum.
Y Vt suos significar & ignauiã nec eos redemptione dignos nudatos eos sine cæde uel cõmissione pugnæ dixit armis. vt cur ante tubam tremor occupat artus.
Z Aut nudo dixit aut qui cũ ingenui essent ne occiderentur seruire uoluerint & ligari.
A Idest afros nõ timentes & qi iam uictores recolentes agros quos cũ Romano exercitu ipse uastauerat.

KODAK Color Control Patches © The Tiffen Company, 2000 Kodak LICENSED PRODUCT Blue Cyan Green Yellow Red Magenta White 3/Color Black Inches Centimetres

B Per hironiam dicit sub hoc sensu. ergo fortior miles procedet ad pugnam pretio redemptus. & significat non posse in acie fortiter stare militem qui uiuere redemptione didicerit. aut certe acrior ad uitia redit. i. deterior redemptus uelut qui culpam hauserit damno. auxerit

C Hironia est contra consuetudinem Romanam vel disciplinam est ut milites pretio non uirtute liberentur.

D Sicut fuco inquit lana medicata ad pristinum non iam potest colorem reuerti ita miles uitio captiuitatis imbutus ad pristinam non posse confirmat redire uirtutem.

E Expedita liberata & est hic sensus ut cerua plagis erepta consuetudinem non potest mutare fugiendi. ita & miles qui se perfidiae hostium commiserit constantiam pugnandi habere non poterit.

F Ordo est. Qui iners sensit lora strictis lacertis. & timuit mortem proteret poenos altero marte. si cerua pugnat extricata densis plagis.

G Ignarus rerum. & per hoc ignauus qui nescit & uitam uiro forti de armis potius sperandum.

H Qui tanquam in pace se hostibus crediderit dum se debuerit armis tueri.

I Indignatio Romani ducis est qui non uirtutibus urbis contulit carthaginem sed ruinis. ut in miseriis fortior crederetur non in rebus praeclaris.

K Ad augmentum uirtutis pertinet quod castam pro patria regulus contempsit uxorem. impudica. H. potuit iure contemni. Indecorum. H. duxit matronam Romanam seruum hoc est captiuum osculo dignum putare. neglexit & paruos filios qui pro aetatis infirmo miserationem patris mereri potuerint.

Minoratio. H. cerebri aporiam significat.

L Idest in terram deiecto uultu ne ad affectum uel aspectu traheretur.

M Gloriosus qui exulem se esse maluerit: quam cum infamia redimi. & occultum antitheton nam merentibus egregium exulem opposuit. Mirum est ergo ut caeteris pro se merentibus ipse constans animo probaretur.

N Qui hac securitate uoluntatis suae impleto consilio rediret ad poenam contemnens certa sibi & promissa supplicia qua impetratis iniunctis alter ad otium reuerteretur vel praemium.

O Idest cum illi populis obsisteret ad africam properanti tam securo & pertinaci animo ipse omnes deseruit quam sol & quis relictis amicorum negotiis aut clientium litibus definitis ad praedia sua proficisci propter uoluntates quasi uolens carere molestiis.

B
A uro repensus scilicet acrior
C
M iles redibit. flagitio additis
militum. immites redimendo.
publicum. & id frustra quia neque & cetera.
D amnum. neque amissos colores
reducit. D. corrupta. colore.
L ana refert medicata fuco.
inuiolata incorrupta. decidit. ruit.
N ec uera uirtus cum semel excidit
erigi eleuari restitui ab humilibus rebus.
C urat reponi deterioribus. Pretio pecuniario: sed mauult perire.
& non potius fugit. E
S i pugnat extricata densis
& non fugax.
C erua plagis. erit ille fortis
captiuum.
Q ui perfidis se credidit hostibus.
conter & non reuerti restaurato bello ad praelium.
E t marte poenos proter & altero. Marte hic protritus a poenis. sed quia illud in cerua non est, ergo nec istud in uiro.
F catena. hoc est qui uinciri se pertulit timore
Q ui lora restrictis lacertis mortis.
S ensit iners timuitque mortem.
G
H ic unde uitam sumeret inscius.
pactione. hosti aduersario. exclamatio dolentis verecundia Romanorum.
H
P acem duello miscuit. o pudor.
turpibus.
O magna karthago. probrosis
I
A ltior italiae ruinis.
K uerba poetae.
F ertur pudicae coniugis osculum
insanus amens.
P aruos que natos ut capitis minor Capite minutus propter seruitutem.
repulisse. fortem.
A se remouisse. & uirilem
terribilis constans. L inclinasse.
T oruus humi posuisse uultum.
nutantes.
D onec labantis consilio patres
qualem sententiam nemo unquam de se dedisset.
F irmaret auctor nunquam alias dato.
flentes.
I nterque moerentes amicos
M insignis.
E gregius properaret exul.
certe. s. mala. N
A tqui sciebat quae sibi barbarus
T ortor parat & non aliter tamen
contradicentes.
D imouit obstantes amicos at propinquos
O reuersiones.
E t populum reditus morantem.
s. aliquis. longas lites & uetenosas.
Q uam si clientum longa negotia
s. finito placito.
D iiudicata lite relinquerent.

T endens uenafranos in agros.
A ut lacedæmonium tarentum.

D Ad populum Romanum. tricolos tetrastrophos.
ELICTA maior immeritus lues
Romane. donec templa refeceris.
Aedesq; labentis deor. &
Fœda nigro simulacra fumo.
Diis te minorem qd geris. imperas.
Hinc omne principium. huc refer exitum.
Dii multa neglecti dederunt
Hesperiæ mala luctuosæ.
Iam bis monesis & pacori manus
Inauspicatos contudit impetus
Nostros. & adiecisse prædam
Torquibus exiguis renid&.
Pœnæ occupatam seditionibus
Deleuit urbem dacus & æthiops.
Hic classe formidatus. ille
Missilibus melior sagittis.
Fœcunda culpæ sæcula nuptias
Primum inquinauere & genus & domos.
Hoc fonte deriuata clades.
In patriam populumq; fluxit.
Motus doceri gaudet ionicos
Matura uirgo. & fingitur artibus.
Iam nunc & incestos amores
De tenero meditatur ungui.
Mox iuniores quærit adulteros
Inter mariti uina. neq; eligit
Cui donet impermissa raptim

P. Venafrum ciuitas est inde est uenafranos ad amoenitatis exemplum deliciosas posuit ciuitates.

Θ. Metrum duobus uersibus alchaicum. Tertius dimeter iambicus hypercatalecticus. Quartus pindaricus.

Q. Idest quanto te diis minorem geris tanto diis imperas. nam cultu deorum Roma creuisse refert & sumpsisse principium deorum cultu eandem suad& felicitatem debere usq; ad exitum custodire.

R. Hoc extradita persuasione sumptum est qua aiunt poenas in posteros expetes sæpe quas maiores effugerint. ita eos non sua sed maiorum culpa præcelli.

S. Frequenter. H. duces Romani non addicentibus auspiciis dimicantes grandi exercitus clade superati sunt contemnentes auspiciorum necessariam ueritatem.

T. Monesis & Pacorius reges persarum fuerunt aduersum quos Romani contra numinum uoluntatem infeliciter pugnauerunt. bis autem parthos uictoriam retulisse ob hoc dixit qa & ante crassum & post decium saxum cum exercitibus occiderunt.

V. Idest ex præda Romanorum torques suos pondere auxisse uictores.

Ψ. Eo quod reparati maiores facti ipsa nouitate fulgerent.

X. Occupatis. H. ciuili bello Romanis data est occasio commoliendi bella sed & ægyptiis quos poetas æthiopes appellat propter bellum cleopatræ.

Y. Plena culpæ sæcula & secundum matrimoniorum foedus pro adulteria asserit corrupisse inde fieri ut inutiles consiliis publicis & probis actibus generentur quidam etiam uolunt ipsum Augustum uerbis tangi qui alienam coniugem tulerit.

Z. Bonum paris sanguinis alieni coitus admixtione pollutum.

A. Componitur & corpora fingere lingua. significat autem per hæc institui & molliores saltatus.

B Ad admittendum crimen obscuritate procurata hoc est remotis lucernis.

C Aut a libidine aut a corruptore. vt Iuuenalis. Doctus spectare lacunar. Doctus & ad calicem uigilanti stertere naso.

D Tanq̃ legitimis concepti nuptiis fuerint nec ex eiusmodi nati hominibus illi romani q̃ omnes uicerunt.

E Lutatium significat q̃ nauali bello apud Siciliã cũ hãnibale multa poenorũ cæde pugnauit. Pyrrhus uõ est epirotarũ. ipsi. n. primi saltationem membrorũ gestibus inuenerunt. vnde postea facti pantomimi.

F Rex antiochum auxilius adiuuans uictus est a Romanis cum ipso antiocho rege Syriæ a quo & ciuitas nomen accepit antiochia.

⁊ Aut crudelem aut pugnacẽ q̃ ab africano ad ultimũ uictus est.

G Bene & moraliter simplicitatẽ & pacientiã laboris in iuuenibus p̃ has cõmemorationes ostendit eo q̃ ita se subdant imperiis matrũ ut ad eorũ operantur arbitrium.

H Labilis decurrens ac si dicer& cuncta in peius ruunt eo q̃ nihil æternũ sit. sed processu temporũ omnia in peius labantur. vnde dictũ est nihil est. n. opere & manu factum q̃ non conficiat & consumat uetustas.

I Metrum asclepiadeũ duobus uersibus. Tertius feregratius. Quartus gliconius.

K Ad asterien amici sui coniugem scribit & eam solatur gygis mariti amore. moestã monens ut custodiat castitatẽ nec alterius adulescentis blanditiis aut specie capiatur dũ maritũ sperare deb& primo uere reditur.

L Ordo est. Asterie quid fles gygem iuuenẽ constantis fidei quẽ restituent tibi p̃mo uere candidi fauoni. beatum thina merce.

M Sereni prosperi. ipse. n. uentus uerno tempore frequentius flat.

N Quidã uolunt thinã ciuitatẽ uicinã bithynię dictã ponto confinem q̃dam thynũ piscẽ magis intelligendũ suadent.

O Orycum ciuitas Cilicię. vt Oryce terebinto luc& ebur.

P Duplici modo accipi deb& ut p̃p hyemẽ quæ pegrinantibus acerbior semp̃ uidetur vel p̃p solitudinẽ quia sine suis erat & uelut abstinens frigebat.

Q Velut uxoris amore nõ dormiens. ut haud unq̃ soluitur in somnos.

tedis aut faculis. B
G audia luminibus remotis.
C
S ed iussa coram non sine conscio
mercator.
S urgit marito. seu uocat institor
S eu nauis hispaniæ magister
criminum emptor. profusus ambitiosus.
D edecorũ pretiosus emptor
D
N on his iuuentus orta parentibus
corrupit.
I nfecit æquor sanguine punico.
E
P yrrhumq̃. & ingentem cecidit
F ⁊
A ntiochum. hannibalemq̃. dirũ.
fortis robusta.
S ed rusticorũ mascula militum
aut Sabinis aut Marsis. vt Dentesq̃. sabellicus sus.
P roles. sabellis docta ligonibus
arare. vt Virgil. Ante supinatas aq̃loni ostende glebas.
V ersare glebas. & seuere caste.
G iussionem. preciosos.
M atris ad arbitrium recisos
vt Virgil. Et sol crescentes descendens duplicat umbras.
P ortare fustes. sol ubi montium
ampliar&.
M utar& umbras. & iuga demer&
vt Virgil. Aspice aratra iugo referunt suspensa iuuenci.
laborantibus. s. qui etiã ob capescendã q̃etem.
B obus fatigatis. amicum
ducens recedente.
T empus agens abeunte curru.
H
D amnosa quid non imminuit dies?
A etas parentum peior auis. tulit
peiores. Neq̃tiã parentũ dicit augeri p̃ posteros.
N os nequiores. mox daturos nos. s. illaturos uitiosiores filios.
P rogeniem uitiosiorem.

Q Ad Asterien meretricem. tricolos tetrastrophos.
I K curq̃d luges. p. n. mulieris. sereni prosperi.
I
QVID fles asterie quem tibi candidi
tempore ætatis. i. reducent. M zephyri.
P rimo restituent uere fauoni
N
T hina merce beatum
firmæ. uxoris seruantis fidem.
C onstantis iuuenem fidei
nothus pro q̃bus lib& uentis posuit. O compulsus. deductus.
G ygen? ille nothis actiis ad orycum.
tempestuosa. P tempestates.
P ost insana capræ sidera. frigidas
N octes non sine multis
Q p̃uigil. p̃agit transit.
I nsomnis lacrymis agit.

quis. ille internuncius chloe fuit. s. dicens.
A tqui sollicitæ nuncius hospitæ
R. O:O
S uspirare chloen. & miseram tuis
amoribus.
D icens ignibus uri.
S. s. illum. T. ⁊c
T entat mille uafer modis.
quēadmodum. V.
V t proetum mulier perfida credulum
coegerit.
F alsis impulerit criminibus. nimis
dat̄s est.
C asto bellorophontæ
accelerare. s. nuncius
M aturare necem refert.
X. Y.
N arrat poenæ datum pelea tartaro.
Z.
M agnessam hippolyten dum fugit abstinens.
subauditur & alias q̄a & hę quas supra retulit
E t peccare docentis reliquerant exēpla peccandi.
s. nuncius chloe.
F allax historias mon&
in hac re surdior insensibilibus rebus.
A.
F rustra. nam scopulis surdior icari
nō consentit quasi possit suaderi continens.
B.
V oces audit adhuc integer. at tibi
nomen uicini petulantis.
N e uicinus enipeus
P lus iusto placeat caue.
Q uanuis non alius flectere equum sciens
in campo Martio. C.
A eque conspicitur gramine martio.
uelox.
N ec quisq̄ citus æque
tiberino. Vt Qui tuscū tiberim & romana
T usco denatat alueo. palatia seruas.
initio noctis.
P rima nocte domum claude. neq; inuias
sonoræ. deorsum aspicias.
D.
S ub cantu querulæ despice tibiæ.
E t te sæpe uocanti
crudelē imitem. inflexibilis p̄seuera.
D uram difficilis mane.

M Ad Mecænatem. Dicolos tetrastrophos.
O: E. F.
M ARTIIS cęlebs quid agam kalendis
G.
Q uid uelint flores. & acerra thuris
P lena miraris. positiusq; carbo
I n cespite uiuo
græcę & latinę.
D octe sermonis utriusq; linguæ.

R. Gygen a chloe hospita sua affirmat adamatū quā contemni dicit pro dilectione uel desiderio uxoris absentis. quem & p internuncios terr& ita eū pro castitate moriturū sicut hii quorū inferius exempla cōmemorat.

O:O Tuis ignibus q̄bus & tu ureris. i. mariti tui amore.

S. Ad suadendum callidus & astutus siue malignus q̄ nitebat continentiā superare.

T. Ordo est. Atqui uafer nuncius sollicitę hospitę tentat. s. illū mille modis dicens suspirare miserā chloen & uri tuis ignibus & refert ut p̄fida mulier impulerit proetū credulum falsis criminibus maturare necē nimis casto bellorophonte.

⁊c Hedos uidetur significare. quorū ortus & occasus concitat tempestates. de q̄bus Virgilius. pluuialibus hedis. & alibi. hedorū q. dies seruandi.

V. Stenoboea siue antia uxor proeti quā cōmemorat amore bellorophontis hospitis inflamatā dum uoluntati eius consentire noluiss& in adulterii crimen uocatū. q̄d exemplū gygi ad adq̄escendi terrorē significat a suadente propositum ne eadem continentia etiam ipse p̄iclitaretur.

X. Ordo est. Enarrat pelea poenæ datū tartaro dū abstinens fugit magnessam hippolyten & fallax frustra mon& historias docentes peccare.

Y. Peleus adamatus est ab hippolyte achasti uxore. qui dum despiceretur ab eo questa marito est se stupri interpellatā. Indignatus achastus peleū duxit inuitatū gratia uenandi in pelio ibiq. inermem reliq̄t a centauris p̄imendū. qui seruatus a chirone collecto exercitu euertit achasti regnū. & hippolytā supplicio merito factis affecit.

Z. Magnessa ciuitas thessaliæ quā pro discretione hippolytis caucasiæ cōmemorauit amazonę uxoris thesei.

A. Metaphora a nauigantibus q̄ ita amantis nō audir& p̄ces quēadmodū si a p̄iclitantibus rogentur scopuli. ut est. s. nullis ille mouetur fletibus aut uoces ullas tractabilis audit.

B. Adhuc continens eā qua in eū demonstr& trahi posse in posterū si diutius īmoretur.

C. In Campo Martio bellicis artibus exerceri consueuerat iuuentus Romana q̄bus ita epineū cæteros præire dicit ut merito amari possit si pudicitiæ custodia nō resister&.

D. Hoc est nec ad uoluptuosos cantus nec amantis preces p̄mota despicias.

s. uersibus. iij.
O: Metrum saphicū q̄d constat ex trocheo. spondeo. dactylo. & duobus trocheis ita. Marti. is cę. lebs quid a. gam kalendis. Siue aliter. ex epitrito secundo choriambo & bachio. ita. Martiis cę. lebs quid agam. kalendis. Quarto uersu adoniū q̄d constat dactylo. spondeo ita. Cespite uiuo.

E. Vt uiduę sine uiris. ita cælibes sine uxoribus dicuntur.

F. Kalendis martiis matronalia dicebantur eo q̄ marti pro conseruatione coniugii supplicabant. & erat dies proprię festus matronis. Ad mecenate ergo scribit Oratius nō eū debere mirari q̄ kalendis martiis dum sit sine uxore sacrific&. Hac. n. die se casu arboris cōmemorat liberatū & seruatę salutis uti festiuo.

G. Acerra thurribulū dicebatur ministerialis patina fictilis. ut est Plena supplex ueneratur acerra.

H Hoc modo reddit cur faciat hoc. apparato conuiuio illo die se uouisse dicit quo est periculo arboris ereptus.

Superis aptior erat alba uictima. nam diis infernalibus semper nigra offerri debent.
Superiori hoc sensui adnectendum est. vt hic ordo sit Mecenas docte sermonis utriusq; linguę. i. græcę & latinę.

I Ordo est. Dies festus redeunte anno dimouebit corticem amphoræ astrictum pice instituę bibere fumum consule tullo.

at docte sermonis utriusq; .i. græcę & latinę linguę.

K Ordo est Mecenas docte utriusq; sermonis linguę miraris qd cælebs agam martiis kalendis qd uelint flores & aterra plena thuris & carbo positus in uiuo cespite.

L Cyathos mensuras dixit quas pro sexta pte sextarii dicebant.

M Verbo usus est conuiuarum centum cyathos. siue finitum pro infinito posuit. vt tibi nomina s. mille.

N Idest ita innocuum uinum se exhibiturum promittit ut nec onerem nec p ebrietatem lites prouocem vt timor omnis abesto.

O Nomen regis dacorum quo uicto suadet aliquatenus a curis publicis recedi debere & priuato se indulgere conuiuio Mecenatem.

P Eo qd ciuilia inter se medi gererent. nec eis p discordiam rebellare Romanis uacarent.

Q Tarda qa diu bellum cum his gestum est & cum difficultate ab Augusto superatis & ideo bis Romanis seruire dicit uictos & subditos.

R Vt eos distensis arcubus uictos & fugientes ostenderet. vt & laxos humeris referunt languentibus arcus.

S Sub esto qd pro securitate posuit qua non timeret nequa R. P. parte laborarent vt e contrario virgil. hic securus + p negligentiam dixit. securus armorum germanę.

T Metrum primo uersu gliconium. Secundo asclepiadeum.

V Hac ode alternis uicibus lydiam respondentem sibi amicam facit. & agit cum eadem instauratione gratię qua pro merita beatiorem se affirmat rege persarum. donec aut pro quadiu positum est.

O Persarum. H. reges delitiis copiis utebantur.

X Hic pro lydię persona respondet ardeo illa re amasti. ut arderet amans.

H
V oueram dulcis epulas. & album
extinctus siue sepultus.
L ibero caprum prope funeratus
lapsu
A rboris ictu.
kalendarum
H ic dies anno redeunte festus.
coopertorium. conexum suplitum
C orticem astrictum pice dimouebit
uasis uinarii. appositę
A mphoræ fumum bibere institutæ
consulem pro uetustate posuit.
C onsule tullo.
cape. K. L.
S ume mecænas cyathos amici
læti. M. uigilantibus in officio luminis.
S ospitis centum & uigiles lucernas
.i. ducamus insomnem noctem. longe. pro sit.
P erfer in lucem. procul omnis esto
N
C lamor & ira.
omitte sperne.
M itte ciuiles super urbe curas.
ruit. O.
O ccidit daci cotisonis agmen.
P. Romanis. s.
M edus infestus sibi luctuosis
dissentit discordat.
D issidet armis.
diuturnus.
S eruit hispaniæ uetus hostis oræ
gens hispanię. Q. seruitute.
C antaber. sera domitus catena.
ppli sunt. moliuntur. R.
I am scythæ laxo meditantur arcu
recedere.
C edere campis.
securus esto. S. s. parte.
N egligens nequa populus laborem.
desine. quietus. nimium curare. vt sollicitus esse.
P arce priuatus nimium cauere. &
instantis temporis.
D ona præsentis cape lætus horæ.
contemne. aduersa.
L inque seuera. AD LYDIAM MERETRICEM.

DANTAPODICE DICOLOS DISTROPHOS
T V. quadiu amabilis.
DONEC gratus eram tibi.
.i. cum nemo mihi a te præferetur.
N ec quisq; melior potior brachia candidæ
C eruici iuuenis dabat.
florui. O
P ersarum iugui rege beatior.
X
Lyd. D onec non alia magis
inferior chloe nomen alterius amicę.
A rsisti. neq; erat lydia post chloen.

hoc est magnæ formæ & ilię matri Romuli præferenda.
M ulti lydia nominis
i. magnæ famæ.
R omana uiqui clarior ilia.
ex ꝑsona poetæ. Threcia. vt thressa genus pholoe.
Orāt. M e nunc thressa chlœ regit i. potitur
D ulcis docta modos. & citharæ sciens.
chloe.
P ro qua non metuam mori.
Ÿ.
S i parcent animæ fata superstiti.
ex ꝑsona lydię usq; ad finem. o:o alterna.
Lyd. M e torret face mutua
Z.
T hurini chalais filius ornyti.
secunda uice tanq̃ sua & ipsius. si ad amorē redimus priorē.
P ro quo bis patiar mori.
A.
S i parcent puero fata superstiti.
i. si ad amorē redimus priorē.
Orāt. Q uid si prisca redit uenus
diuisos. B. coadunat. forti mꝫpugnabili.
D iductos q; iugo cogit æneo.
expellitur.
S i flaua excutitur chlœ.
repudiatæ. ingressus.
R ecctæq; patet ianua lydiæ.
Lyd. Q uanq̃ sidere pulchrior
quis. Vt qualis oceani ꝓfusus lucifer unde.
chalais. deformior. æstuoso.
I lle est. tu leuior cortice & improbo
Sicut illud Amantiū irę redintegratio amoris est.
I racundior hadria
vt una salus ambobus erit. vt tecū consumerer æuo. moriar.
T ecum uiuere amem. tecū obeam libens.

E Ad Lycen supbam in amantes. dicolos tetratrophos.
C. D. F.
XTREMVM tanain si biberes lyce
barbaro.
S æuo nupta uiro. me tamen asperas
excensum. ante ianuas dormientē opponere. i. asperis.
P orrectum ante fores. obicere incolis
Quā tanain noluit de septentrionali ꝓtr & aglo oritur.
plorare deberes.
P lorares aquilonibus.
murmure.
A udis quo strepitu ianua. quo nemus
al' situm ŷ. plantatū. resonæ. inter tecta satu nemus uiridiarū.
I nter pulchra satum tecta remugiat.
F.
V entis & positas ut glaciet niues
vt pura nec; obtusis ꝓ cælū cornibus ibat.
P uro numine uipter.
abominabilem. pro depone. G.
I ngratam ueneri pone superbiam
celeriter labente. vulr. H. i. melligere i. fassura repudii.
H.
N e currente retro funis eat rota.
I.
N on te penelopen difficilem procis

Ÿ. Idest si fata parcāt illi diu uiuendo remanenti cupio pro ea mori.
o:o Alterna ut ipse supius. & bene mutuis fidum pectus amoribus.

Z. Ordo est. Thurini ornyti filius chalais me torret. Thuri H. briciorꝝ oppidum est unde ornytū dicit fuisse.

A. Idest ad augmentū amoris paratū sē dicit mori si pro altero hoc fieri fata patiantur iuxta illud. Si fratrem pollux alterna morte redemit.

B. Ad perpetuitatem reuertentis gratię iugum aeneū posuit. æs. H. sicut ferrū rubigine cōsumitur. Vnde & Virgil. Et centū uincto aenis post tergū nodis ut uelut æternam pacem futuris furoris aerea uincula monstrarēt.

C. Metrū tribus uersibus asclepiadeū. Quartus gliconius.
D. Hæc ad puellam lycen noīe ducuntur asperam & intractabile. thanais. H. fluuius Scythię dicitur a quo danuuius ꝓ cuius cōmemoratione inuti intelligi barbari animi mulierem.
E. Idest nō sum qd in prosperitate es miserēri mei debes. sed & si in captiuitate ēes conuenit a sęuo uiro deberes succurrere meo amori.

F. Subaudis deorsum mussas in glacie stringant post niues H. mussas si flat aglo eius frigore solidantur.

G. Execrabilem ueneri dicit si amat superbiā contemnat amorem.
H. Ne nimia uelocitate rumpatur funis domina rotæ fortuna dixit. i. ne uolubilitate rotæ & tu amans contemnaris & ita influxu rotæ lædaris sicut equus a consueta uelocitate deficiens consuerit.
I. Penelopis uxoris ulixis nota fabula est quę pro fide absentis mariti omnes repudiauit sponsos.

KODAK Color Control Patches © The Tiffen Company, 2000 Kodak LICENSED PRODUCT 3/Color Blue Cyan Green Yellow Red Magenta White Black Inches Centimetres

·K· Ordo est. O parcas supplicibus tuis. nec. s. sis mollior rigida æsculo nec aĩo mitior mauris anguibus q̃uis neq; curuant te munera nec p̃ces nec pallor amantiũ tinctus uiola nec uir saucius pieria pelice.

·L· Vt est quoniã sordent tibi munera nostra. & alibi. Munera curat alexis.

·M· Vult intelligi maritũ lycis huius amare aliã. i. pieriam noĩe mulierẽ pp quã contumeliã uel dolorẽ suad& ad reddendã uiro pro pelice uicissitudinẽ se amari debere.

·N· Non sis rigidior æsculo arbore tanq̃ lignea & sine sensu ratio nabili. nec asperior mauris serpentibus.

·O· Non semp se ante limen obseruantẽ cælestẽ aquã passurum dicat: sed desinente p contemptũ aĩo amore caritur.

·P· Metrũ tribus uersibus saphicũ qd constat ex trocheo. spondeo. dactylo. & duobus trocheis. Quartus adonius: q constat ex dactylo & spondeo.

·Q· Mercuriũ lyræ inuocat reptorem ut inspir& sibi modulationẽ dignam auribus lydis amicæ.

·R· Ordo aũt hic est. Mercuri dic modos qbus lydę obstinatas aures applic&. Nam te magistro docilis amphion mouit lapides canendo.

·S· Iuxta hoc qd Cicero Tullius in rhætoricis dicit artiũ magistros afferre laudem sicut uel siue uituperationẽ discipulis. Rursus discipulos magistros: Vnde hic mercurius laudatur in amphione discipulo cuius nota fabula est eo q idem amphion citharę cantu & pecudes quarũ pastor erat ad se accersire consueuerat & lapides qbus muri sunt extructi thebani. Vt Statuis quo carmĩe muris. Iusserit amphion tyrios accedere montes.

·T· Laus reptoris ab ope qua dicat neq; loquacẽ lyram neque gratã fuisse anteq̃ mercurii doctrina aptaretur ad cantum. nam & in sacrificiis fidicines adhiberi consueuerant.

·V· Idest tam difficilis ad domandũ. vnde dictũ adeo in tenebris adsuescere multũ est.

·X· Idest oblectatione cantus quocunq; ieris te sequentes. vt Mulcentẽ tigres & agentem carmina quercus.

·Y· Hypallage figura tibi blandienti cũ ipse magis blanditiis sit. vt virgil. Nostri nõ poenit& illas.

·Z· Aut pro uenenis posuit aut pro sanie cadauerũ quibus uesci consueuerant.

T yrrhenus genuit parens.
·K· i. utinam aduerbiũ optandi. ·L·
O q̃uis neq. te munera. neq. preces.
bene uelut amator amoenitatẽ floris a mantium dedit.
N ec tinctus uiola pallor amantium.
·M· concubinæ amore uulneratus.
N ec uir pieria pelice saucius
flectit inclinat.
C uruat. supplicibus tuis
duni. lenior mitior calore noxioribus.
P arcas. nec rigida mollior aesculo.
·N·
N ec mauris animo mitior anguibus.
·O·
N on hoc erit semp liminis. aut aquæ
C ælestis patiens latus. Ad Mercuriũ. Metrum saphicũ dipodia quartus. prosphonetice dicolos tetrastrophos.

·P· ·Q· doctus.
M ERCVRI. nam te docilis magistro
·R· more facit. ·S·
M ouit amphion lapides canendo.
lyra.
T uq. testudo resonare septem
docta. sic. n. de doctis rem callent.
chordis. Vt Obloqtur numeris septẽ discrimĩa uocum.
C allida neruis.
·T· apta.
N ec loquax olim. neq. grata. nunc &
s. deorũ.
D iuitum mensis. & amica templis.
dic modulationes. nõts. modis. clausas.
D ic modos lyde quibus obstinatas
adiungat. velut oblectata iũgat & applic& ad audiendũ.
A pplicet auris.
s. lydes. triũ annorũ.
Q uæ uelut latis equa trima campis
saltuatim. ·V·
L udit exultim. metuitq. tangi.
inscia. & importuno nimio.
N uptiarũ expers. & adhuc proteruo
intacta immatura siue nõ intempestiua sed animo cruda. i. crudelis.
C ruda marito.
aĩalia uelocissima. ac per hoc aspera atq; horrens maritũ.
T u potes tigris comitesq. siluas
s. dulci cantu. ·X· tardare sistere.
D ucere. & riuos celeres morari.
·Y·
C essit immanis tibi blandienti
I anitor aulæ
exitiale finitũ pro infinito.
C erberus. q̃uis furiale centum
circundent repleant. Serpentes. vt ait Ennius angue uillosi canis.
M uniant angues caput eius. atq;
tetri odoris. ·Z· corruptio. fluat.
S piritus teter saniesq. man&
vt latratu regna trifauci psonat.
O re trilingui.

ut atque. ixioni uento rota constitit orbis — gigantes fuerunt.

Quin & ixion. tityosq; uultu

pertusum.

Risit inuito. stetit urna paulum

·A· filias.

Sicca. dum grato danai puellas

·B· refoues.

Carmine mulces.

·C·

Audiat lyde scelus. atq; notas

sine aqua.

Virginum pœnas. & mane lymphæ

Dolium fundo pereuntis imo.

tardū exitū vt distulit in seram. c. p. n.

Seraq; fata.

expectant. — i. nō solū damnantur in aque penuria:

Quæ manent culpas & sub orco — sed & infernali cruciantur igni.

Impiæ. nam quid potuere maius

÷o

Impiæ? sponsos potuere duro

pficere.

Perdere ferro.

·D·

Vna de multis face nuptiali

·E·

Digna. periurum fuit imperantem

decēter pulchrū est pro iustitia mentiri — uirginē pro muliere posuit.

Splendide mendax. & in omne uirgo

in omē tempus.

Nobilis æuum.

Surge quæ dixit iuueni marito

perpetuus. — i. mors. vt est consanguineus leti sopor.

Surge: ne longus tibi somnus unde

turpes.

Non times detur. socerꝝ & scelestas

Falle sorores.

·F· s. sorores.

Quæ uelut nactæ uitulos leenæ

pulcherrima comparatio

Singulos eheu lacerant. ego illis

melior affectuosior. — occidam.

Mollior. nec te feriam. neq; intra

Claustra tenebo.

importabilibus. — uinciat.

Me pater sæuis oneret catenis

Quod uiro clemens misero pepci.

·G·

Me uel extremos numidarꝝ in agros

separ& diuidat.

Classe releget.

s. dū fauent.

Ipedes quo te rapiunt. & auræ

o÷ — i. amor. — uade. — prospero.

Dum fauet nox & uenus. i secundo

·A· Danai nota fabula q fratris ægisti inuidia quod omēs ille filios hic haber& filias pactis nuptiis filiabus præcepit ut interimer& acceptos sponsos qd ab omibus factū est præter a clitemera quę lynceū fuga data seruauit. ob hoc ergo scelus & apud inferos hac dicuntur poena damnatę. vt aquā in pertusum uigiter doliū mitterent.

·B· Extorquente cithara dulcedine sua qd tormentorꝝ necessitate nō sustinebat.

·C· Sensus hic est. Audiat lyde qua poena damnatæ sunt quæ amantibus crudeles fuerunt.

÷o Non ad naturā ferri relatū est epitheton: sed ad earꝝ animū quæ dura: ac crudeli mente hoc ausæ sunt. vt duris genuit cautibus horrens caucasus.

·D· Cum facibus. n. nuptiæ uesperi fiebant apud antiquos.

·E· Positū est hoc pro affectionis insigne tanq̄ maius præmium feminis nō sit.

·F· Quæ uelut leenæ nactę uitulos eheu lacerant singulos.

·G· In deserta numidiæ quæ feris plena sunt aut pro crudelitate numidas memorauit. vt numidę infreni cingunt.

o÷ Vt densi a tenebris & dono noctis opacæ.

H Per epitaphion in cōmemorationē scribe qđ gestum est.

I Hoc metrū constat ionico minore & est primus duobus uersibus trimetrꝝ ita. Miserarꝝ est. neq; amori dare ludum. Neq; dulci mala uino. lauere aut ex. Tertius uō tetrameter scanditur ita. Animari metuentis patruę uer bera linguę.

Metrū sotadicū dicitur ut numerus sit potius q̄ metrꝝ. constat aūt ex tribus ionicis minoribus. Alii redimicū dicunt. numerus. H. grece rythmus dicitur.

K Ad neobolem amicā scribit amantē ebrum adulescentē & detestatur insuauē esse uitā sine hilaritate & amore.

L Lauere pro lauare. sic. H. ueteres declinabant lauit pro lauat. Vt virgil. Lauit improba teter ora cruor. qui uersus nō stat si preteritum intelligas.

M Sensus est aut cruciari castigatione uerborꝝ patruę aūt linguę pro seueritate dixit. patrui aūt adolescentibus corripiendis austeriores solent esse quā patres q̄bus natura ipsa indulgentiā plerꝝq; extorquet. Cicero idem pro seueritate censura patruus quidā magister hæc diceret qđ tibi mulier cū cælio.

N Calathum metonomicos pro laneficio dixit. tanquā amore & pulchritudine amatoris capta contemnerꝝ & pensa mulierꝝ.

O Ordo est. Ales puer cythereæ & nitor liparis hebri simul ut lauit unctos humeros in tiberinis undis eques melior ipso bellorophonte neq; uictus pugno neq; segnipede idem catus iaculari ceruos fugientes ꝑ aptum agitato grege & celer excipere aprꝝ latitantē alto fruticeto aufert tibi qualū. & aufert tibi studiū operosæ mineruæ.

P Ordo est. Neobole miserarꝝ est nec dare ludū amori nec lauere mala dulci uino. aut exanimari metuentes uerbera patruæ linguæ.

Qui pegaso equo uectus chimeram interimerat.

Neq; fortitudine neq; uelocitate.

Latum ut alia de parte patentes transmittunt cursu campos.

Q Metrum duobus uersibus asclepiadeū. Tertius feregratius. Quartus gliconius.

R Hac ode bandusiæ fonti sacrificiū promittit. bandusia H. Sabinensis agri regione in qua Oratii ager fuit. Laudat ergo fontē dicendo perspicuū uitri comparationem. Vt uitrea te fucinus unda.

S Hedi īmolationē promittit amphibolon tamen est utrum dicat donaberis hędo & floribus an hędo floribus coronato.

T Opacitate nemorosi & abstrusi fontis ostendit ꝑ quā dicit canicularū æstuū calores exerceri.

Vt frigus cantabis opacum & nō ipsi amabile sed fessis.

O mine. & nostri memorem sepulcro
cela sculpe querimoniam.
S calpe querelam. Ad Neobolem loquitur suauē uitā
non esse sine iocunditate & amore paranetice monocolos.

MISERARVM est neq; nec amori dare ludum.
s. miserarꝝ est.
N eq; dulci mala uino lauere: aut ex
cruciari.
A nimari metuentes patruæ uerbera linguæ
veneris a cythero monte. cupido filius.
T ibi qualum cythereæ puer ales.
T ibi telas. operosæq; mineruæ
uel liparis. pulchritudo.
S tudium aufert neobole liparei nitor hebri.
statim. unguentatos
S imul unctos tiberinis humeros la
V it in undis. eques ipso melior bel
athletico & agonico certamine.
L erophonte: neq; pugno. neq; segnipede uictus.
doctus sciens. latum.
C atus idem ꝑ apertum fugientis
A gitato grege ceruos iaculari. &
uirgulto. insidiis capere.
C eler alto latitantem fruticeto excipere aprꝝ.

Ad fontē Bandusiæ: prosphonetice: tricolos tetrastrophos.

O FONS bandusiæ splendidior uitro.
D ulci digne mero. non sine floribus
C ras donaberis hędo.
C ui frons turgida cornibus
incipientibus maturi. H. & appetere uenerē & propterea pugnare cōsueuerant.
P rimis. & uenerem & prælia destinat
tanq̄ occidendus ideo frustra qa infici & gelidos riuos
F rustra. nam gelidos infici & tibi corrumpet
R ubro sanguine riuos
luxuriosi petulantis.
L asciui suboles gregis.
imperata. tempus. stellæ.
T e flagrantis atrox hora caniculæ
exsiccare. amoenū.
N escit tangere. tu frigus amabile
F essis uomere tauris
libere pascenti.
P ræbes. & pecori uago.
i. meo carmine prędicatus inter nobiles fontes nōiaberis.
F ies nobilium tu quoq; fontium
antralibus. ꝑ arborē glandiferam.
M e dicente. cauis impositam ilicem

sonantes. vt p leuia murmur
S axis unde loquaces saxa ciet
descendunt.
L ymphæ desiliunt tuæ.

H Ad populum Romanum dicolos tetrastrophos.
V. X. laudatus Y.
ERCVLIS ritu modo dictus o plebs.
M orte uenalem petiisse laudes.
Z.
C æsar hispana reuertitur uectus pete.
repetit penates
s. hercules. fine
V ictor ab ora
Libyam duar sub castratus laude uotu pro cesaris redutu solutura.
V nico gaudens mulier marito
procedat. sacrificia oblata sacrificans.
A.
P rodeat iussus operata diuis
Octauiã sorore Augusti Ecomemorat.
E t soror clari ducis. & decoræ
B.
S upplice uitta
V irginum matres iuuenúmq. nuper
reuersos. et prouenit nup sospitũ reuersorum. Augusti victoriã.
S ospitum uos o pueri & puellæ
nuptæ.
I am uirg expertæ male nominatis
C.
P arcite uerbis.
ueraciter no fidle.
H ic dies uere mihi festus atras
commemoratione bellorũ. s. metuam.
E xim& curas. ego nec tumultum
impulsione hostiũ.
N ec mori per uim metuam tenente
hæc est parta pax incolumi Cesare vt Ferrea bellogeri compsit
lumina iani.
C æsare terras.
uade
I pete unguentum puer. & coronas.
o
testa & orca ex tepore marsi vt marsica prælii.
D.
E t cadum marsi memorem duelli.
p. n. E. hostiliter debacchantem.
S partacum siqua potuit uagantem
effugere.
F allere testa.
s. o puer. F. s. ut festiñ&. nom puelle.
D ic & arguta properẽt& neæræ
murra pfusam in nodum constringere.
M urreum nodo cohibere crinem.
adiosum.
S i per inultum mora ianitorem
uadat. vade melius.
F let. abito.
L enit albescens animos capillus
s. iam olim.
L itium & rixæ cupidos proteruæ.
G.
N on ego hoc ferrem calidus iuuenta

V. Metr. saphicũ hendecasyllabũ primus tribus uersibus: q constat ex trocheo. spondeo. dactylo. & duobus trocheis. Quartus adonius: q constat ex spondeo dactylo. & spondeo.

X. Hæc odes in Augusti laude scribitur uictoris ex hispania reuertentis eũ nõ p alios. sed p se administrare. nec sub hac difficultate adipisci uictoriam breui tempore vt proficisci ad bellum & reuerti uictorem.

Y. Ordo est. O plebs cæsar ductus petisse laudẽ uenalem morte modo uictor ab hispania ora ritu herculis repetit penates.

Z. Mortis. H. contemptu laus uictoriæ quæritur & triũphi laureatæ. H. de victoria literæ mittebantur. vt est & illum qui uita bene credat emi quo tendis honorem uitámq; uolunt pro laude pacisci.

A. Operationes ueteres sacrificia dixerunt. uictos uõ diuos generaliter dia possint. nũc tamen specialiter possunt tamq; q victoria uel reditu cæsaris merito eius & uirtuti præstiterunt. Virgil opationes pro sacrificiis vt latis operatus in herbis.

B. Non uitta supplice sed uictis solutis supplicantes. Vt soluite crinales uittas caputq orgia mecum.

C. Sueta pro festiuitate diebus fieri indicabantur. & abstinebatur a lucibus utrũsq; siue qa in sacrificiis præcepto silentio bona omia habere iubebantur ne in ciuitate loquentes uerbis omina facerent. Ideo nunc parcite malis ominibus.

∵ Contagionum memores. vt Quando hæc te cura remordet.

D. Vinum qd bello massico diffusum est caduis aut lagoenis. vt Vina bonus q. cadus onerarat acestes.

E. Spartacus gladiator fuit huc cũ lxxiv. sotiis simulconditionis e ludo fugiens dux factus p. iv. annos aduersus q. Romanos bellans plura uastauit ideo nulla responsionẽ euadere potuisse cõmemorat. hunc postea Pompeius oppressit. Vnde Lucanus. Et simuli causa caderes qua spartacus hostis.

F. Citharistriæ siue cantatrici. vt hæc arguta sacra pendebit fistula pinu &c arguos inter strepere anseres olim. aut murra pfusum aut inter flauũ & nigrum uel murrei coloris. Aut pro festiuitatis latitia festinaret in nodũ colligere crines præcepit. i. si ianitor prohibuerit illam ingredi. s. parca qa canities mutauit eos cupidos litium & proteruæ rixæ cũ iuuenis essem nõ ferrem hoc.

G. Adulescentem se fuisse cõmemorat irasci q. nimie solitũ si fastidiretur ab aliquo.

Consule planco.

VAD CHLORIDEM DICOLOS DISTROPHOS.

H·I·
XOR pauperis ibici. (p.n.)
Tandem nequitiæ fige modum tuæ. (at pone.)
Famosisq. laboribus. (turpibus.)
Maturo propior desine funeri (p ætatē iudelic&. morti uicinior, iam per ætatem.)
Inter ludere uirgines.
Et stellis nebulam spargere candidis. (dedecus. immutere.)
Non siquid pholoen satis
Et te chlore dec&. filia rectius (s. q̄ tu.)
Expugnat uiuenum domos (pulsat s. illa.)
Pulso thyas uti concita tympano. (concusso. baccha. quēadmodū. cōmota.)
Illam cogit amor nothi (pholoen. nōm amatoris.)
Lasciuæ similem ludere capreæ. (petulcę.)
Te lanæ prope nobilem (s. decent.)
Tonsæ luceriam non citharę decent. (s. te.)
Nec flos purpureus rosæ. (s. dec&.)
Nec poti uetula fęce tenus cadi. (pro potati. ablāts. usq; ad feces.)

IAD MECAENATEM DICOLOS DISTROPHOS.

P·Q·
INCLVSAM danaen turris ænea. (fortissima.)
Robustæq. fores. & uigilum canum (uigilantium.)
Tristes excubiæ munierant satis (firmauerant.)
Nocturnis ab adulteris.
Si non acrisium uirginis abditæ (pro acrisioneum. inclusæ.)
Custodem pauidum iupiter & uenus (sollicitū & cautum pp inuinctū sibi officium.)
Risissent. fore. N. tutum iter & patens. (illusissent. s. sciebant.)
Conuerso in pretium deo. (in aurꝝ. qa iupiter in aurꝝ uersus pretiū uidetur fuisse concubitus.)
Aurꝝ per medios ire satellites. (p hostiū cuneos & hostiles fremitus.)
Et perrumpere amat saxa potentius (hoc est munitiones expugnare.)
Ictu fulmineo. concidit auguris (exaggeratio est uoluptuosæ rei. T. uatis.)

·H· Metrum primo uersu gliconiū. Secundus asclepiadeus.
·I· Ad mediam scribit uetulā & luxuriosam bene dixit uxor pauperis cui solum poterat ēē solatio si castam haberet & uxorem nec tenuitati eius luxuriosa conuenire&.

·K· Hic ordo est. Desine inter uirgines ludere cū sis funeri propior.
·K· Obscoenitati siue libidini aut turpi auaritiæ. vt Terentius. Leno me iniqua nō uult loqui.

·L· Decens allegoria. aut. N. ut stellarꝝ decus & splendor fuscatur nebulis & celatur sic nitorē uirginū pmixta anus obscurat.
·M· Filia chloridis in quā scribit & ipsā turpē designans quę furore libidinis ita incitaretur. vt bacchę tympanorꝝ pulsu.

·N· Ordo est. Filia chlore nō siquid satis dec& pholoen dec& te rectius expugnat illa domos iuuenū. s. quā tu concita uti thyas pulso tympano.

·O· Genus pecudis libidini & lasciuiæ aptus.

·O· Luceria est apuliæ ciuitas. dicit aūt lanificio ætatē eius magis aptam q̄ luxui & ebrietati.

·:· Tanq̄ quæ uasa uino ueteri potando uacuar&.

·P· Metrum tribus uersibus asclepiadeum. Quartus gliconius.
·Q· Danaen acrisius pater cū ob pudoris custodiā ualida & munita turri clausiss& uersus in aurꝝ iupiter fingitur uiolasse qd nūc exemplū ad ostendendā uim auri & potentiā posuit. quo lib& in hoc compositā fabulā de aureo imbre danaes ut monstraretur nihil nō posse pecunia atq; auro corrumpi.
·R· Epitheton uigiliarꝝ eo qd moestitudinē gener& seu danae tristis nuptiis p custodiam negatis.
·S· Occultis. hoc. N. tempus crimini aptū est. Item ne gregibus notus obambulabat cū & p diē lupi insidiari consueuerint.

Hic locus lic& more poetico uera fictis inuoluens satis tām accedit ad ipsā purā & nudā rei gestę fidē. de quo ita scriptū est. Danaen uiolaturus iupiter aureos nūmos largiter in sinū eius infudit. hęc stupri merces fuit. ac poetę q qi de deo loquebantur, ne auctoritatē creditę maiestatis infringer& finxerunt ipsū aureo imbre delapsū. eadē figura qua imbres ferreos dicunt: cū multitudinē telorꝝ sagittarꝝ q; describunt. Hęc Lactantius inst. i. Cui ū dixi satis h consonat q hic & auri & pretii mentio est apta. Lucanus occultius: sed in effectu idem. Sed postq̄ ptu danaes & diuite nimbo & q̄. in. ix.
·:· Vt Quid nō mortalia pectora cogis auri sacra fames.
·T· Amphiaraū dicit cuius uxor eriphylle monili corrupta egit ut egrederetur ad bellū qd exitiale uelut uates præscius declinabat pp amorem scazonis.

A rqui domus ob lucrum
deuecta huatu telluris. nã pro amphitrão tota domũ posuit
D emersa exitio. diffidit urbium
deuecit submersit resistens inimicos.
P ortas uir macedo. & subruit æmulos
·V· ·X· i munera quę acquiruntur ex nauibus.
R eges muneribus. munera nauium
S æuos illaqueant duces.
·Y·
C rescentem sequitur cura pecuniam
amplæ diuitiæ.
M ollior q. fames. uire perhorrui
cupiditates. rieę
duffuse. torium. erigere.
L ate conspicuum tollere uerticem
·Z· ó
M ecænas equitum decus.
·A·
Q uanto quisq, sibi plura negauerit.
& nil posse.
A dde plura feræ. nihil cupientium
i. nihil possidens nudus. appeto. ·B· fugacius diuinæ.
N udus castra peto. & transfuga diuitum
opto cupio.
P artes linquere gestio.
parce ẽpositę. & mediocris. s. ego sum.
C ontemptæ dominus splendidior rei.
·C· habitans apuliam.
Q uam si quicqd arat impiger apulus
·D·
O ccultare meis diceret horreis
·E·
M agnas inter opes inops.
nitidę. claus mediocritatis.
P uræ riuus aquæ. siluaq, iugeꝝ
meus.
sub agelli descriptione
P aucoꝝ. & segetis certa fides meæ.
·O·o·
F ulgentem imperio fertilis africæ
·F·
·G· s. riuus.
F allit sorte beatior.
Q uanq̃ nec calabræ mella ferunt apes.
·H·
·I·
N ec læstrygonia bacchus in amphora
vetteresat cressa martialis vecum ecyrus me pinguis gallia uertit.
L anguescat mihi. nec pinguia gallicis
C rescunt uellera pascuis.
quę importunos facit: importuna pauperies quę importunos facit & odiosos.
I mportuna tamen pauperies abest.
·K·
ǰ habeo. humanitatem circa se mecenatis ostendit.
N ec si plura uelim. tu dare deneges.
·L·
C ontracto melius parua cupidine
tributa. i. paruus possessor minoꝝ tributa pro soluam.
V ectigalia porrigam.
asiaticis. M at assyrici.
Q uam si mygdoniis regnum assyrii

·V· Philippũ significat Alexandri magni patrẽ q multas ciuitates auro produtoribus dato cepit & diruit.

·X· Salue & pp rapacitatẽ implicant demergant pyratas. Pyratę. h. cupiditate lucri latrocinia exercẽt. hinc & sępe pereuntes. & est ordo. Duces nauiũ nõ munera nauium.

·Y· Augeri dicit questa cupiditatẽ. Vt Iuuenalis. Crescit amor nũmi quantũ ipsa pecunia creuit.

∴ Ordo est. Cura & fames maiorum.

ɔ÷c Idest respui. spreui. i. pecuniæ desiderium meruo horrui timore.

ɔ÷ Idest augmentũ diuitiarũ & celsitudinẽ dignitatum.

·Z· Mecenas. h. eques Romanus fuit. nec uoluit transire in ordinẽ senatorũ.

·A· Idest diuitias spreuerit contento mediocritate census nec habenti. ambitu fortunę maueris. tamq̃ deorũ fauore dicat abesse paratę gaudentium.

·B· Quia dixerat castra seruauit metaphorã significando transfugam dixit tamq̃ qa diuitiarũ uitiis significẽ & se transire uelle ad uirtutis insignia.

·C· Laboriosus. vt Lucanus. Et contra posuit atq; impiger apulus arua deseruit aratris.

·D· Recondere reconditũ habere animo egens pp insatiabilẽ cupiditatem.

·E· Inopem. h. se ostendit rei desiderate auarus tamq̃ non habeat: vt Iuuenalis. Qd queruntur egentes uiuere fato.

o÷o Ordo est. Et certa fides meæ segetis beatior impio fertilis africæ fallit fulgentem sorte.

·F· Vbertas fertilis glebę nõ decipiens spem domini uel laborem agro suo prestitũ beatior est multa africę patrimonia possidente.

·G· Decipit. i. illum q̃ p sortẽ fulgẽ & nõ natura. nã naturale est ut quisq; paruis contentus sit.

·H· In calabria diũ sunt flores aptissimi apibus p mella negat se uti possessione calabriæ

·I· Formiana fuę Sicula in qbus locis cyclopes fuerunt qui Læstrygones uocabantur.

·K· Potest tamen quesso uideri qua crederetur poeta dixisse contraria ut cũ supius se dixerit transfugam diuitiũ hic dicat sibi pauperiem abesse: sed conuenit nec contrariũ est ut q diuitum transfuga est importunus pauperare nõ sit. q elegit & libenter appetit.

·L· Mutuato & repulso desiderio diuitiarũ desiderio posuit efficientẽ pro id qd efficitur.

·M· Alyathus rex lydę pater Crisi qui optimo usus est imperio.

N. Metrum duobus uersibus alchaicũ. Tertius dimeter iambicus hypcatalecticus. Quartus pindaricus.

O. Aelium lamiã alloqtur senatorẽ. Aeliorũ aũt familia a Lamo formiarũ rege oriri affirmata est. Vnde & Lamię cognomen nobilibus inclytum qđ uulgus lamninũ genus uocabatur. Iuuenalis. Lamiarũ cæde madenti. q nobilitatis in posteros memoriam testarentur. ꝑ fastos autẽ consules uult accipi Lucanus qui dat noua nõia fastis.

∴ Est aũt sensus lectionis usq; ubi dicitur Cras tempestas sternẽ.

P. Primus ut princeps ante omnes densum palinurus agebat.

Q. Ordo est. Et late tyrannus dicitur tenuisse lyrim innantem littoribus maricæ.

∴ Nympha a qua fluuius nomen accepit. *melius silua. qđ genus indicat.*

R. Lyris q̃q̃ fluuius minturnis fluens de quo Lucanus. Et umbroso se lyris ꝑ regna maricę.

S. Tyrannus alibi pro domino. alibi pro crudeli ponitur. alibi pro potente. vt Pars mihi pacis erit dextram tetigisse tyranni. pro futuræ tempestatis indicio. vt Omĩa late rura natant fossis.

T. Ordo est. Tempestas demissa ab euro sternẽ cras nemus multis folus & sternẽ littus inutili alga.

V. Diu uiuens vt Tunc cornix plena pluuiã uocat improba uoce. Iuuenalis de senecta exemplo uitę fuit a cornice secunda.

X. Duos menses habente: aut certe duos annos uoluit significare a luna cõputatos. ostendit aũt tempus hyemis dũ ad focũ parari hortatur & sacrificiũ genio instituit. vt Inuitat genialis hyems. & ante focũ si frigus erit.

O∴ Metrũ saphicũ hendecasyllabũ ꝑmis tribus uersibus: q constat ex trocheo. spondeo. dactylo. & duobus trocheis. Quartus adonius: q constat ex dactylo & spondeo pedibus.

Y. Quasi celeritate sua nymphę faunorũ petulantiam fugiant.

O∴ Amoena temperata. vt ducere apricis in collibus.

O∴O Completo ĩmolatur annale se ei facere ostendit sacrificiũ.

Z. Veluti siluã pro amoenitate frondes spargerẽ. vt Spargite humũ foliis. i. gaudẽ fossor cultu uinearũ liberatus. & fauno sacrificat. vt Inuitat genialis hyems curas q; resoluitur. T. uõ ad rythmũ retulit sonos.

A. Sb si multo thure frequentata. i. nõ ætatis cultu deserta: sed multo thure succensa. ostendit aũt se deos multis sacrificiis donauisse q̃bus promereatur quę petit.

C ampis continuem (coniungam.) multa petentibus (cupientibus.)
D esunt multa. bene est cui deus optulit (omĩa fragilitati sup petere & nihil deesse dicit.)
P arca quod satis est manu. Ad Aelium

A Lamiam. paranetice: tricolos tetrastrophos.

N.O.∴ ELI uetusto nobilis ab lamo. (antiquo.)
Q uando & priores hinc lamias ferunt (si qdem.) (ab eo. i. ab illo antiquo elamo.)
D enominatos. & nepotum
P er memores genus omne fastos. (memoria dignos. i. annales.)
A uctore ab illo ducis originem. (trahis.)
Q ui formiarũ mœnia dicitur
P rinceps. & innantem maricæ (P. Q. decurrentem. ∴)
L ittoribus tenuisse lyrim (R.)
L ate tyrannus. cras foliis nemus (diffuse. potens. S.)
M ultis. & alga littus inutili (s. sternẽ. sui heba littoralis.)
D emissa tempestas ab euro (T.)
S ternẽ. aquæ nisi fallit augur (diuinatrix pluuię.)
A nnosa cornix. dum potes aridum (V. ut potis.)
C ompone lignum. cras genium mero (strue ad faciendũ sacrificium.)
C urabis. & porco bimenstri (placabis. X.)
C um famulis operũ solutis. Ad Faunum (cũ uacantibus seruis & ab ope feriatis. al. In.)

F Deum. prosphonetice: dicolos tetrastrophos.

O∴ AVNE nymphaꝝ fugientum amator. (Y.)
P er meos fines. & aprica rura (agros. O∴)
L enis incedas. abeasq; paruis (propitius pacatus. recedas transeas.)
A equus alumnis. (mitis nõ nocuus ruris uernulas q̃s maxime fauni lędere dicuntur.)
S i tener pleno cadit hedus anno. (completo. ĩmolatur. O∴O)
L arga nec desunt ueneris sodali (libero.)
V ina crateræ. uetus ara multo (Z. genitis. A.)
F umat odore. (tanq̃ deuotionẽ diei in numinis honorẽ & pecudes lasciuiendo sentirẽ.)
L udit herboso pecus omne campo.

annalia festa. nonis. H. decembris faunalia & faunorum culta dicebantur.

C um tibi nonæ redeunt decembres.

B.

F estus in pratis uacat otioso

in pagis. H. & in comptis celebrari talia consueuerant. vt Pagos & compita circum.

C um boue pagus.

C.

I nter audaces lupus erat agnos.

& insensibilia lætantur.

S pargit agrestes tibi silua frondes.

nimio labore odiosam. abegisse. rusticus.

G audet inuisam pepulisse fossor

pro multipliciter posuit.

T er pede terram. AD TELEPHVM MVRENĀ.

Q DIASTOLICE DICOLOS DISTROPHOS.

Θ. D.

VANTVM distat ab inacho

E.

C odrus pro patria non timidus mori

o telephe. aui achillis p has aut fabulas historiā græcā significat. s. narras.

N arras. & genus æaci.

E t pugnata sacro bella sub ilio.

a loco.

Q uo chium pretio cadum

emamus. F. tepefaciat.

M ercemur. quis aquam temper & ignibus.

inuitante. hoc est nom ciliatore domo.

Q uo præbente domum. & quota

pelignū oppidū sabinorum est frigidæ regionis

P elignis caream frigoribus taces.

puerum pincernā alloquitur festinare. G. in honore lunæ.

D a lunæ propere nouæ.

i. bibamus in honore mediæ noctis sed nouæ lunæ & auguris murenæ.

D a noctis mediæ. da puer auguris

H.

M urenæ. tribus aut nouem

propinantur. calicibus.

M iscentur cyathis pocula cōmodis.

quia nouē sunt.

Q ui musas amat impares.

i. nouem. expertus doctus. appet & ut exqr &.

T ernos ter cyathos attonitus petet

pro quolib & sacricola. uetat.

V ates. tris prohib & supra

nom est & ideo genitm trahit. appetere.

R ixarum metuens tangere gratia

ideo gratiæ nudæ pinguntur uelu ti sine dolo sine fraude sine aliquo uelamine. s. gratia.

N udis iuncta sororibus.

deebriari. s. nūc. I.

I nsanire iuuat. cur berecynthiæ

i. uoces sonus. vt calamos inflare leues.

C essant flamina tibiæ?

intelligimus aut hæc iuxta dependere.

C ur pend & tacita fistula cum lyra?

cessantes otiosas a cantu uel a miscendo cessantes.

P arcentes ego dexteras

s. puer.

O di. sparge rosas. audiat inuidus

B. Festus pagus. i. tua festa celebrans. in pratis aut qa funalia in siluis & in pratis celebrabantur labore soluto.

C. Non p naturā. sed uirtute numinis nō semp audaces agnos. sed illo die tanq q numinis interuentū nō timeant quod honori fauni applicat festiuitatis suæ tempore lupos nocere pecudibus non sinentis.

Θ. Metrum primo uersu gliconiū. qd constat ex spondeo chori ambo. & pyrrhichio ita. Quantū distet ab inacho. Secundo asclepiadeū qd constat ex spondeo. duobus choriambis. & pyrrhichio. ita. Codrus pro patria. nō timidus mori. At. Metrum primo uersu gliconiū qd constat ex spondeo & duobus dactylis. ita. Quantū distat ab inacho. Secundo uersu asclepiadeū qd constat ex spondeo. dactylo. & syllaba. & duobus dactylis ita. Codrus propatri. a. non timi. dus mori.

D. Telephum græcū poetā sodalē suū alloquitur iocose eum corripiens qd historias nō ptinentes ad propositū potius loquatur: q quæ sint apta conuiuio. alii uolunt rephendi telephū qd quantū temporis interesse ab inacho usq; ad codrū quærer &: deinde conuersus ad puerum ut impari nūo cyathorum faciat potiones hortatur.

E. Codrus rex atheniensiū & lacedæmoniorum fuit his imminentibus hostibus propatria se deuouit responso incitatus oraculi quo prædictū fuerat eos uiuere posse quorum dux fuiss & occisus hoc dū puulgatū fuiss & coepit uitari ne occideretur mutato postea habitu gregarii militis ad castra hostiū prexit magnis iniuriis agens ut occideretur optinuit. vnde Virgil. Aut uirgia codri

F. Tepefaciat. nam tepefactis aquis solent græci temperare uina & pincernā græcū vt flos. s. ipsum.

G. Hoc more ueteres festiuitatē conuiuiorum celebrare consueuerant ut singulos uini cyathos singulorum deorum aut carissimorum hominū in poculis adici iuberent.

H. Vt numero deus impare gaud & tribus aut nouē. aut pp musas; aut pp karites qa lætitiā dicebant. i. ne si supra nouē addideris tres ebrius factus exurgat in lites que sunt gratiæ lætitiæq; contrariæ.

Karites tres gratiæ. pasithea. egyale. euprosine. iouis & antonois filiæ famulæ ueneris.

I. Berecynthus urbs est phrygiæ. vnde & tibias phrygeas dixit quæ matris deum sacris adhiberi consueuerant ad quarum cantus & a conuiuantibus saltabatur. vt tympanos buxusq; uocant berecynthiae matris.

K. Idest audiat lycus uicinus hilaritatis nostre strepitū & inuidia rumpatur. vt in virgilio pro lætitia fit strepitus tectis sb uxor quę seni puella inhabili iuncta esset. vnde & zelum eius ostendit dum inuidū dicit.

L. Ordo est. Telephe tempestiua rhode petit te nitidū spissa coma & simile puro uespero.

Θ. Metr. primus tribus uersibus saphicū hendecasyllabū. qd cōstat ex trocheo. spondeo. dactylo. & duobus trocheis ita. Non ui. des quan. to moue. aspe. riclo. Siue aliter. Ex epytrito secundo. choriam bo. & bachio. ita. Non uides quan. to moueas. periclo. Quarto uersu adoniū qd constat. dactylo. spondeo. ita. Prælia. raptor.

M. Hæc allegoricos p cōmemorationē pyrrhi epirrotar. regis q pro tarentinis aduersus Romanos pugnauit ad pyrrhum sodalē dicuntur q puer. nearchū nōie a quadā femina dilectum sollicite extrahere conetur. facit aūt legnā urbem Romam catulos eius principes urbis.

N. Gætulę pro magnitudine posuit patriæ: vt poenor. qualis in aruis saucius.

Ɔ. Ordo est. Cum p obstantes cateruas iuuenū ibit grande certamen. repetens insignē nearchum.

O. Aut militē. Ro. quē pyrrhus tenebat epirota: aut obscura elocutione in pyrrhum sodalem certamen ire dixit mulierē quę certamen cū eo habitura esset cupiens illi eripere nearchum. ipsa. H. legnā grande certamen dixit.

P. Dicit aūt Oratius frustrari pyrrhū conantē ab amore meretricis reuocare uirginem.

Q. Idest cognoscis cui maior accedat uictoria tibi an illi. hortatur illum qescere qa inexhausta semp dubios facit.

R. Vult intelligi nō posse resistere amori cōmemoratione paridis uicti libidine. nam fabulam tangit. arbiter paris palmam iudicando posuerit sub nudo pede ueneris ut expler & uno uerbo fabulā aut hunc puer. arbitr. certaminis posuit palmam contentionis ipsius calcantē cui se amantū potissimū traderet prosi regem pyrrhum intelligere uelis arbiter iudex. sed auctor belli accipiendus est.
Adenphasin uō ueneriæ seruitutis dicit illum habere humeros sparsos odoratis capillis.

S. Nereus tam pretiosus ab homero traditur ut græcos omēs exceptos achille supar & ganymedes vt quē præceps ab ida sublimē pedibus rapuit.

T. Metr. alchaicū duobus uersibus. Tertius dimeter iambicus hypercatalecticus. Quartus pindaricus.

V. Amphorā uini alloqtur cuius uetustati annos suos compat & dicit seruatū mallio consule. Et est ordo. O pia testa nata mecum. & cetera.

∴ Nomine consule. vt Lucanus. Qui das noua nōia fastis.

magnū ingentē quidā senex uicinus. vxorē lyci dicit nō apta nā iuuenis erat.

D ementem strepitum lycus. K.

E t uicina seni non habilis lyco.

decenter ornata. pulchr. laus pulchritudinis telephi nā & crinium compositio iuuenibus amatur.

S pissa te nitidum coma.

sereno. occidentali lucifero.

P uro te similem telephe uespero. L.

nubilis. nōm est mulieris cuiusdā.

T empestiua petit rhode.

adhesibilis. interius consumit. vt est mollis flāma medullas.

M e lentus glyceræ torr & amor meæ. Ad Pyrrhū

N tentando qn Nearchū sollicit &. tricolos tetrastrophos.

Θ. M. conaris auferre.

ON uides quanto moueas periclo

o N.

P yrrhe gætulæ catulos leenæ?

anastroph. timidus. s. non vna ps

D ura post paulo fugies inaudax

P rælia raptor.

repugnantes.

Ɔ. C um per obstantis iuuenum cateruas

s. legna. O.

I bit. insignem repetens nearchum.

ipsā. H. legnā grande certamen dixit. P.

G rande certamen. tibi præda cedat

Q. s. incertū est. S. cognosces

M aior an illi?

I nterim dum tu celeris sagittas

paras seruat metaphorā legnæ in romæ cōmemoratione.

P romis. hæc dentes acuit timendos.

iudex. i. paris. contentionis triū dear. R.

A rbiter pugnæ posuisse nudo

fertur succubuisse ueneri. hoc est. H. dicere posuisse palmā sub nodo pede qd cessisset libidini.

S ub pede palmam

suaui. reficere

F ertur. & leni recreare uento

ordinatū. unguentatis. ambigue. H. pueri tondebantur.

S parsum odoratis humer. capillis.

S.

Q ualis aut nereus fuit. aut aquosa

s. adiis. insula.

R aptus ab ida.

O AD AMPHORAM TRICOLOS TETRASTROPHOS.

T. V.

NATA mecum consule mallio.

uino. H. aut ioci aut querelę nascuntur vt diuersa quę memorat.

S eu tu querelas. siue geris iocos.

S eu rixam. & insanos amores.

s. geris. o ebriis. H. citus interdū sōnus est.

S eu facilem pia testa somnum.

i. ex omibus supradictis siue ad querelas siue ad iocos & cetera.

Q uocunq. lectum nomine massicum

proferri.

S eruas. moueri digna bono die.

·X·
D escende coruino iubente
notanda elocutio descende promere pro descende ut promas.
uetustate leuiora
P romere languidiora uina.
·i· coruinus. hoc est fluens est philosophie scientia optat
N on ille q̃q̃ socraticis mad& tam fieri uino madentior.
spernet. tristis censorius negligit contemnit.
S ermonibus te neglig& horridus.
dicitur. antiquoris nõ uticensis.
N arratur & prisci catonis Cato.
o·o ingenium siue prudentia.
S æpe mero caluisse uirtus.
pro leniter. ·Y· ·i· sollicitudines. seuero. remoues.
T u lene tormentum ingenio ammoues
prodendo ·n· secreta remou& tormentũ. laus uini.
P lerunq; duro. tu sapientium
·s· repellis. secretum. iocis apto.
C uras. & arcanum iocoso
prodis. uino.
C onsilium retegis lyæo.
reuehis. ·Z· sollicitis.
T u spem reducis mentibus anxiis
superbiam uel ·A· temeritatẽ quã uino fieri p uiolentiã cerebri uult intelligi.
V iresq; & addis. cornua pauperi
post ingressum tuũ. ·B· timenti ·s· pauperi.
P ost te nec iratos trementi
dignitates.
R egum apices. neq; militum arma.
·C· propium epitethon.
T e liber. & si læta aderit uenus.
pigræ. fidem. ·D·
S egnesq; nodum soluere gratiæ.
·s· tunc. ·E·
V iuæq; producent lucernæ.
usq; dũ.
D um rediens fugat astra phœbus. Ad Dianam

M Luciferam hymnis. dicolos tetrastrophos.
·Θ· quia uenatrix dicitur. ó
MONTIVM custos. nemorq; uirgo.
partus scilic&.
Q uæ laborantes utero puellas
·F· pp trina noĩa. ·s· puellas. themesis inexorabilis.
T er uocata audis. adimisq; leto
ó ut tria uirginis ora dianę.
D iua triformis.
uicina. Sicut. Esto ægrã nulli quondã sit. flexere mariti.
I mminens uillæ tua pinus esto.
pinum. finitos.
Q uam per exactos ego lætus annos.
·G· motũ ferientis porci describit.
V erris obliquum meditantis ictum
S anguine donem.

C Ad Phidilen Rusticam. tricolos tetrastrophos.
·Φ· ·H·
CAELO supinas si tuleris manus
ó propriũ ·n· m.
N ascente luna rustica phidile.

·X· Coruinum se ad conuiuiũ inuitari significat in cuius se honorem uina ostendit uetustissima prolatur.

o·o Exercuisse & ferbuisse ut q̃uis secreta proderetur.

·Y· Hoc est p ebrietatẽ interdũ prodi qd̃ p obstinationẽ animi nõ potest extorqueri tormentis.

·Z· Prudentibus & ad cogitationũ leuamen uina prestari & remoueri tristitiam.

·A· Ordo est. Et addis paupi cornua & uires post te nec trementi iratos apices regum neq; arma.

·B· Pauper frigore tremens & ostendit supiores & nobiles ab inferioribus contemni p uinum.

·C· Ordo est. Sub & liber & si aderit alma uenus & gratiæ segnes soluere nodum & uiuę lucernę producente dum phoebus rediens fugat astra.

·D· Hoc est quę nodũ nõ soluantur quę cõnexæ sunt ppea autẽ hoc dictum est qa q fida interse gratia iunguntur nunq̃ soluuntur ab amicitię fide. vnde & ipsę gratię coniunctis secum manibus finguntur.

·E· In lucẽ semp gratiam & lætitiã significat protracturum ess& conuiuium.

·Θ· Metr tribus uersibus saphicũ hendecasyllabũ. qd̃ constat ex trocheo. spondeo. dactylo. & duobus trocheis. ita. Monti. um cus. tos nemo. rumq;. uirgo. Siue aliter ex epitrito secũdo. choriambo. & bachio. ita. Montium cu. stos nemorum. q; uirgo. Quarto uersu adoniũ. qd̃ constat dactylo. spondeo. ita. Diua tri. formis.

·F· Trina dianę putabatur potestas. ipsa ·n· uenantibus præesse dicebatur: ipsa lucifera in honorẽ lucinę. vnde & lucina a parturientibus inuocata: ipsa proserpina: ideo ergo ter uocata: nam & ipsa p̃ora latona dicitur & dicta est matrẽ & in fratris partu iuuisse.

·G· Nam sæuius lædent uerres cũ transuersim inferunt iuxta dentiũ naturam.

·Φ· Metr alchaicũ duobus uersibus. Tertius dimeter iambicus hypcatalecticus. Quartus pindaricus.

·H· Quandã phidilen alloqtur suadens deos magis puris manibus & bona coli conscientia deberi. supinas uõ dixit ad superiora palmas aptas expansas utendoq; supinas ad cælũ cũ uoce manus. Solent ·n· rusticę mulieres initio primę lunę p̃ces cælo effundere.

I. Vino nouello. Nunc usq; .n. thusci horna uina nouella dicūt. nā & uina sacrificabantur. vt Vinaq; fundebant pateris.

K. Vt salsæ fruges. Sal .n. cū farre incendebatur. vt Farre pio & plena supplex.

L. Vt nec mala culmen ess& rubigo. est aūt rubigo messium pestilentia.

M. Pomorū .n. uario gustu languescunt quoq; corpora autumno.

N. Autumno quoq; tempore pomorū maxīa copia est. nā & graue & pestilens est tempus. vnde & Iuuenalis. Iam letifero cedente pruinis autumno: iub& ergo necessitatē temporis deuotione & deorū supplicationibus mitigari.

O. Ordo est. Nam deuota uictima quę pascitur niuali algido inter quercus & ilices aut crescit in albanis herbis ting& secures pontificū ceruice.

P. Distare dicit inter publica & priuata sacrificia & aliud pontificibus cōuenire q ad īmolandū diis hostias magnas inqrūt. Aliud uelut priuatū debere præparare hoc est aut myrtū aut rorem marinum.

Q. Ordo est. Te coronantē paruos deos marino rore & fragili myrto nihil attin& tentare illos multa cęde bidentum.

O:O Bidentes aūt prope dicuntur oues duos annos habentes sic uocatę ab eminentioribus dentibus q circa duos annos nascuntur.

R. Ordo est. Si manus īmunis scelerū tetigit arā sumptuosa hostia nō molliū auersos penates blandior pio farre & saliente mica.

S. Rationē uoluit salis incensi monstrare qd crepare & exilire flamma consueuit.

T. Metrū primo uersu gliconiū. Secundo asclepiadeum.

V. Generaliter hac ode inuehitur in luxuriā omīa prophanantem & ædificiis nouis nō terrā tantū. sed & maria occupantem.

X. Ordo est. Sub tu auare opulentior intactis thesauris arabū & diuitis indię lic& occupes omē est tyrrhenū mare & mare publicū tuis cęmentis nō expedies aīum metu & nō expedies caput laqueis mortis.

Y. Hæ prouincię ditissimę sunt ditissimas gentes ad diuitiarū enfasin posuit.

Z. Ordo est. Siquid dira necessitas figit adamantinos clauos summis uerticibus.

A. Necessitatem pro morte posuit. Sensus aūt hic est. Quāuis multa possideas ampla nō tam sincera & certa uoluntate his fieri pot quippe cū necessitatē mortis astricta sit humana conditio nō possis te inde ullo remedio redimere.

B. Campestres ideo qd in campis sine tectis sub tentoriis uiuant quę carpentis mouentur. vt Sallustius. In qbus plaustra sedes sunt.

S i thure placaris & horna (I)
F ruge lares. auidaq; porca. (edaci.)
N ec pestilentem sentiet africum (s. tūc. auersum.)
F œcunda uitis. nec sterilem seges (K)
R ubiginem. aut dulces alumni (L) (nati ut famuli.)
P omifero graue tempus anno. (M) (s. sentient. N. autumno.)
N am quæ niuali pascitur algido (O. uictima iam diis deuota frigido in nōm montis.)
D euota quercus inter & ilices (diis promissa in nemorosis locis.)
A ut crescit albanis in herbis (cōmemorat loca apta aīalium pastibus.)
V ictima. pontificum secures (P. i. magnæ uictimę potentibus conueniunt. at securim)
C eruice tinget. te nihil attin& (madefaciet. Q. qa ad pontifices ptin&.)
T entare multa cæde bidentium (O:O bimarū ouium.)
P aruos coronantem marino
R ore deos. fragiliq; myrto.
I mmunis aram si tetigit manus. (Subaudiendū immunis sceleris. i. innocens. R. i. iusta manus tangit aram.)
N on sumptuosa blandior hostia (fluxa. gratior acceptior.)
M ollibit auersos penates (placabit. offensos.)
F arre pio & saliente mica (pie oblato. S. crepante igni reluctante.)

I Ad diuites auaros. dicolos distrophos.
INTACTIS opulentior (T. V. custoditis collectis. X. ditior.)
T hesauris arabum. & diuitis indiæ (Y.)
C æmentis lic& occupes (saxis ad fabricandū prouisis. inuadas.)
T yrrhenum omne tuis. & mare ponticum. (thuscū. & hic exaggerauit lata maria ponens. at publicum. ut apulicū.)
S i figit adamantinos (Z. Siquid q frangi nō possint pro metalli soliditate.)
S ūmis uerticibus dira necessitas (in uertice siquid facilior ictus est ad mortē uicinitate cerebri. A. mors.)
C lauos. non animum metu. (stimulos mortis dixit. s. expedies. s. a.)
N on mortis laqueis expedies caput. (s. a. liberabis.)
C ampestres melius scythæ (B.)
Q uorū plaustra uagas rite trahunt domos (instabiles incertas ex more & consuetudine.)
V iuunt. & rigidi gethæ (fortes asperi. frigidā regionē vt Siue gethis inferre manum.)

interminata indulsa arua nõ unius tantũ sed omibus cõmunes.
I mmetata quibus iugera liberas
F ruges & cererem ferunt.
Ꝺ qui nõ plus colant nisi expensis unius anni sufficiat.
N ec cultura placꝺ & longior annua. continue sedis incerti.
fœcundi liberaꝫ | ut magnus pelaꝺ qui defuncto pcles.
D efunctumq; laboribus
i. æquali sorte laborãte succedendo unus alteri.
A equali recreat sorte uicarius.
I llic matre carentibus
ubi nõ sint odia nouercaꝫ.
P ruinis. mulier temperat innocens.
tantã ꝺ q nõ habeant legitima aut certa coniugia.
N ec dotata regit uirum
Ꝺ pulchro. q nõ habꝫ in adulteri amore fiducia.
C onuinx. nec nitido fidit adultero.
donũ rubentiũ puellaꝫ.
D os est magna parentum
qi ducat parentũ uirtus & propa.
V irtus. & metuens alterius uiri
firma copula.
C erto fœdere castitas.
s. aut. f. est illis. poena. mortẽ pretiũ ducat ee peccati.
E t peccare nefas. aut pretium est mori.
O quisquis uolꝫ & impias
remouere sedare. i. qsqs uult senatu aũ
C ædes. & rabiem tollere ciuicam consulatu fungi.
admisti. G
S i quæret pater urbium
insanabilem.
S ubscribi statuis. indomitam audeat
coercere. cupiditarem.
R efrenare licentiam
H I exclamatio est.
C atus post genius. quatenus heu nefas
quę incolames facit incorruptam nec sine corrigentis districtione
V irtutem incolumem odimus. seruatam.
K remotam. ex intellectibus.
S ublatam ex oculis quærimus inuidi?
leges iura proficiunt
Q uid tristes querimoniæ
i. si timiditas pœne | nõ coercꝫ licentiam mali.
L coercetur.
S i non supplicio culpa recidit?
uanas ee leges | duat nisi moribus & honestate seruentur. unũ pendꝫ &
Q uid leges sine moribus proſunt ex altero. ideo dãr udne qa sine moribus.
V anæ proficiunt. sineq; feruidis
M
P ars inclusa caloribus
aliud clima frigidissimũ cõmemorat. nobis uicinũ.
M undi. nec boreæ finitimum latus.
in crystallũ coacte gelu nimietate frigoris solidatę.
D uratæq; solo niues
N coercent. timenda. aspera. docti. scientes.
M ercatorem abigunt? horrida callidi
O
V incunt æquora nautæ.

·C· Alterius uice fungens eo qꝺ labore lassato alter uicarius succedat operi.

·D· Ordo est. Illic innocens mulier tempat priuignis carentibus matre.

·E· Castitatem laudat exemplo barbarico eo qꝺ dote habꝫ & uirtute parentũ & amore coniugũ que uiros uitantes externus seruent pudicitia coniugalem.

·F· Et est sensus & peccare aut est illis nefas. aut est poena mori nam ad superiora respicat.

·G· Ideſt si sit que uelit pater patrię uocari. & statuarum titulos habere is tollat licentiam presumendi & inclyta nõ presumat.

·H· Vt postea laudetur in filiis ob seueritatis & correptionis instantiã posteris admirandus.

·I· Ideſt qꝺiu. nam quatenus aduerbiũ est interdũ temporis. interdum loci. quatinus uõ coniunctio est.

·K· Nam uirtus sic quęrenda est ut semp pne oculis habeatur. Sed sic uirtute quęrimus ut semp absens sit causa uidelicꝫ nostrę maluę.
Et hic est ordo. Quid tristes querimonię proficiunt. tristes ideo qa tristes faciunt.

·L· Quid malis moribus conqueri. si nõ culpæ licentia poena compescatur.

·M· Nam septentrionalis plaga nobis uicinior est. vt pote in qua est axis. vt Virgil. Hic uertex nobis suõlimus semp & aut sic est intelligendũ. aut qꝺ est melius nec latus finitimum borea. i. gelido climati ut sit sensus si nec plaga finitima gelu absque mercatore uult aut intelligi septentrionem i. nihil pot obstare cupiditatibus p quas nõ tantum leges interrumpuntur uerꝫ & rerꝫ expugnatur natura lucri causa dũ tam nec habitabiles orbis regiões possint prohibere cõmercia.

·N· Tanã nec hę que inexhausta sunt natura abigunt mercatorem.

·O· Cupiditate & uitioꝝ dustinguit origine primũ. H. dicat qꝺ negatu mortalibus elementu nauigiis tentatum est. inde ad maiora perrectũ. vnde Virgil. Pauca tamen suberunt priscę uestigia fraudis Quę tentare ratibusq; cingere muris Oppida.

P. Hoc est ex quo coepit probro esse pauperies & crimini dari p omne nefas diuitiae queri coeperunt. vt & quem suasiss & egestas uile nefas.

Q. Ordo est. Si bene poenit & scelerum eradenda sunt elementa praui cupidinis & nimis tenere mentes a superioribus studiis formande uel in capitolium quo uocat nos clamor & turba fauentium mittamus gemmas & lapides & inutile aurum materiam summi mali uel nos. s. mittamus in mare proximum gemmas & caetera.

R. Duplex intellectus est utrum puerorum mentes teneras dicat esse formandas ad asperiora studia hoc est fortiora. aut certe luxuriosorum mentes teneras appellat quas uult abi luxurie instrumentis auro & gemmis asperioribus studiis reformari.

S. Ingenuum ciuem Romanum uoluit intelligi siue nobilem. vt Ingenui uultus puer ingenuusque pudoris.

T. Culpat Romanos quos omisso exercitii studio ad graecos ineptos luxuriososque ludos filios transtulisse commemorat.

o÷o Legibus. H. ludus alee puniuntur pp nuditatis incestum.

V. Cum patris familie fides ad congregandam heredi pecuniam periuram & socios fall & & hospites.

X. Haec inquit p scelus que acquiruntur improbae diuitie congreganti nihil prosunt dum relicta indignis heredibus p luxuriam consumuntur. vt male parta male dilabuntur.

Θ. Metrum primo uersu gliconium. Secundo asclepiadeum.

Y. Hac ode liberum patrem inuocat eo quod & ipse musicus deus sit. petens ab eo ut se in secreta nemorum suorum ducat ubi numine eius repletus Caesaris. Aug. laudes canat. allegoricos significans non sufficere spiritum suum laudibus Augusti. nisi numinis eius uiuetur instinctu.

∴ Et hoc specus posuit dicitur. H. hic masculino genere.

Z. Praesentia numinis grauiter pronunciandum est quibus ad quos me rapis. que noua faciat praesentia numinis hoc est homini inconsuetam.

effexegesis. egestas. P.
M agnum pauperies obprobrium iub&
quicquid agi uel pati potest.
Q uid uis & facere & pati.
fortium factorum siue philosophiae quibus erat amica & grata pauperies.
V irtutisque uiam deserit arduae. magne.
offerendo diis.
V el nos in capitolium
strepitus popularis.
Q uo clamor uocat & turba fauentium.
aut causa construendi aedificii ut supra dixit. aut causa mercandi.
V el nos in mare proximum
quia obest amatoribus.
G emmas. & lapides. aurum & inutile.
effexegesis. summum malum auaritiam dixit ex qua uitia omnia creantur.
S ummi materiam mali
Q.
M ittamus. scelerum si bene poenit&.
purganda. cupiditatis.
E radenda cupidinis
exordia bene auaritiam malorum siue uitiorum posuit.
P raui sunt elementa. & tenerae nimis
R.
M entes asperioribus
F ormandae studiis. nescit equo rudis
S.
H aerere ingenuus puer.
ad ludendum.
V enariq. timet. ludere doctior
T. a graecis inuento. rota.
S eu graeco iubeas trocho.
magis uelis. o÷o
S eu malis uetita legibus alea.
V.
C um periura patris fides
in hereditate.
C onsortem socium fallat & hospites.
X.
I ndignoque pecuniam
accelerat. accumulat. inexplebiles.
H aeredi proper&. scilic& improbae
C rescunt diuitiae. tamen
inexhauste. que nunquam crescat ut sufficere uideatur cupido semper aliquid deest.
C urtae nescio quid semper abest rei. Hymnos
ad Liberum patrem scribit. dicolos distrophos.
Θ. Y.
Q VO me bacche rapis tui
s. numinis.
P lenum? quae nemora. aut quos agor in specus
s. in. ducor.
expertus attonitus. Z.
V elox mente noua? quibus
A ntris egregii caesaris audiar
mente pertractans consecratione dicit.
A eternum meditans decus
immittere. vt potè diuus. nam dum intererant consiliis iouis.
S tellis inserere. & consilio iouis.

Dicam.

decus.
D icam insigne recens adhuc
non dictum. ab alio adhuc nõ dictum
I ndictum ore alio. non secus in iugis
non aliter.
E x somnis stupe euchias
·A·
H ebrum prospiciens. & niue candidam
q in finibus barbaroꝝ est.
T hracen. ac pede barbaro
uaticinanti.
L ustratam rhodopen. ut mihi deuio
·B·
R ipas & uacuum nemus
bacche ⊃÷
M irari libe. ó naidum potens.
B acchaꝝq; ualentium
magnas. tangere.
P roceras manibus uertere fraxinos.
nunc.
N ihil paruum aut humili modo.
i. qd mortali cõueniat. ·C· dulcis & periculosa res.
N il mortale loquar. dulce periculum est
bacche repleri deo ut uelle uideri deum.
O lenee sequi deum
coronantem. Similis uersus in od. Donarem. p.
C ingentem uiridi tempora pampino.

V Ad Venerem. tricolos tetrastrophos. uel tetracolos.
Φ ·D· extiti
IXI puellis nuper idoneus.
allegoricos militiã nũc amorẽ uocat.
E t militaui non sine gloria.
nõ sine opinione boni amatoris.
bone amoris arma lyrã dixit. absolutũ.
N unc arma defunctumq; bello
lyra.
B arbiton. hic paries habebit
sinistꝝ. ·E· s. paries.
L æuum marinæ qui ueneris latus
respicit. luciflua.
C ustodit. hic hic ponite lucida
funes qbus luminaria suspẽdi consueuerant.
·F·
F unalia. & uectes. & arcus
clausis.
O ppositis furoribus minaces.
·G·
O quæ beatam diua tenes cyprum. &
a prouincia nom niuibus dedit. ut Scythonas q; niues hyemis subeamus aquose.
M emphin carentem scythonia niue
in alto sublato ictu qd fit dum qs uehementius uult ferire.
R egina. sublimi flagello
O÷
T ange chlœn semel arrogantem.

I Ad Galatheã. hypothetice. dicolos tetrastrophos.
Θ÷ malos. parua auis est. recantantis. ·H·
MPIOS parræ recinentis omen
que mali ominis est.
D ucat. & prægnans canis. aut ab agro

·A· Vigilans p furorẽ baccha liberi. i. nõ aliter baccha prospiciens hebꝝ fluuiũ thracie vel rhodopen montẽ regionis eiusdem delectatur quã ego uidens nemora scripturus Cæsaris consecrationem in antris musicis.

·B· Repleti. H. numinis p deuia agi & consueuerant deuium dictum á uia remotum.

⊃÷ Dionysius habens potestatem uel in nymphis uel in bacchis.

·C· Tantũ uiriũ Liberi significat ẽẽ cultricibus ut arbores radicibus possint euertere numinis eius instinctu subaudiendũ. Si me in tuos specus ac secreta nemoꝝ duxeris amphibole dictũ utꝝ se tantũ cingentẽ an quoscunq; numine suo implere uoluerit.

Φ Metꝝ alchaicũ duobus uersibus. Tertius dimeter iambicus hypcatalecticus. i. nouenarius. Quartus pindaricus.

·D· Hac ode uideri uult iam renunciare carminibus & lyram consecrare amare desinere.

·E· Maior te. ut meis te fidere regnis unde genus ducis. Et est ordo. Qui paries læuũ marinę ueneris latus custodis ac p hoc in sinistra parte templi pendebant.

·F· Hæc instrumenta amoris uult intelligi qbus fastus p uim contemnentiũ superantur.

·G· In cypro. H. insula venus specialiter colitur. similiter & apud memphin. i. ægyptum quã ideo carere niue dixit quia calida regio est.

O÷ Et ideo chloen qa est arrogans ac supba amantibus pcuti ut una graui dicit debere amoris plaga uenerii.

Θ÷ Metrum saphicum hendecasyllabum tribus uersibus. Quartus adonius.

·H· Amicã peregre proficiscentẽ in uitiis dimittens timet ne malis pergat auspitiis. & optat ut impii potius q̃ ipsa augurio parrę auis uel cæteroꝝ quę subicit proficiscantur. & p istã commemorationẽ ominum aduersoꝝ nititur ab itinere reuocare disposito.

·I· Aut colore oculorum torua: aut uoce nõ clara: aut certe rabida. Raua fulua: siue sub nigra: aut rauca .i. obtunsæ uocis. rauus color dicitur mixtus niger cum fuluo.

·K· Serpentis celeritatẽ & aĩalia deterreri dicit .i. si tantæ celeritatis est serpens ut & irrationabilia terreat + animalia. rumpat institutũ iter.

·L· Manni ideo dicti qa mansuetudine manũ sequantur.

·M· Oscines dicuntur aues quæ uoce augurũ faciunt præpetesq; uolatis. ut virgil. Qui uolucrũ linguas q præpetis omina pennæ.

·N· Cornicem dicit imminentiũ imbriũ præsciã. ut tum cornix plena plumis pluuiã uocat improba uoce: paludes autẽ finito die repetere consueuerant.

·O· Ab ortu .n. solis prospera corui omina sunt aduersa ab occasu.

o÷o Quis beata aut propitia .i. & sine me esse maius sis tamen felix.

·P· Ordo est. Galathea sis felix & memor nostri lic& uiuas ubicunq; maius.

·Q· Sinister .i. a sinistra uolans a sinistra picũ mali ominis dicit. & uagam uolatu cornicem.

÷ Ventorũ flatu uel murmure pelagi.

·R· In occasum uergens orion tempestuosus est & qa amicam nõ ual& pcibus retinere minis tempestatis conatur. ut Dum pelago deseuit hyems & aquosus orion.

·S· Futuræ se nosse signa tempestatis ostendit. uel ex hadriatici maris sono uel ex flatu iapygis. uenti q ex sereno subito facit tempestatem.

·T· Aut pp erectionẽ fluctuũ aut colorem uacuarũ nubiũ.

·V· Quemadmodũ tu præsumptuose sumis pegrinationem sic & europæ præsumptuose credidit niueum latus doloso tauro & uide qd passa sit.

·X· Non fraudes malas sed in medio dolo cognitas nõ ante reptas .i. quæ audax fuerat tunc palluit.

·Y· Vehementer timuit quod efficitur posuit pro efficiente.

o÷ Quæ studer& nymphis facere floreas coronas.

·I·
R aua decurrens lupa lanuino.
grauida. nam & hic mali ominis est.
F oetaq; uulpes.
incidat pretereũti.
R umpat & serpens iter institutum.
qa tortuosæ incedunt. ·K·
S i per obliquum similis sagittæ
aĩalia sunt. ·L· buridos hoc est deseritus ab amica.
T erruit mannos. ego quid timebo
sollicitus diuinationes auium cognoscens.
P rouidus auspex?
nõ fluentes.
A nte q stantes repetat paludes
I mbrium diuina auis imminentum.
·M· ·N· cornicem
O scinem coruum prece suscitabo
·O·
S olis ab ortu.
o÷o
S is lic& felix ubicunq; maius.
·P·
E t memor nostri galathea uiuas.
·Q·
T eq; nec læuus uetet ire picus.
incerta .i. incerte uolans.
N ec uaga cornix.
properæ.
S ed uides quanto trepidet tumultu ÷
·R· in occasũ curuatus. noxius.
P ronus orion. ego quid sit ater
·S· ·T·
H adriæ noui sinus. & quid albus
q faciat uentus ex apulia flans.
P ecc& iapyx.
improbos.
H ostium uxores pueriq; cæcos
S entiant motu orientis austri. &
nocui. cõmotas.
A equoris nigri fremitum. & trementes
impetu uentorũ & fluctuũ.
V erbere ripas.
·V·
S ic & europe niueum doloso
in taurũ mutato.
C redidit tauro latus. & scatentem
cetibus marinis. ·X·
B eluis pontum. mediasq; fraudes
·Y· .i. quæ ante audax fuerat
P alluit audax. tunc palluit.
o÷
N uper in pratis studiosa florũ. &
D ebitæ nymphis opifex coronæ.
lucida serena.
N octe sublustri nihil astra præter.
ut potè quæ in mari erat.
V idit & undas.

europæ. statim. s. ut. attigit.
Z Quæ simul centum tetigit potentem
s. a te est.
Oppidis creten. pater ó relictum
i. desines ee pater mihi europę gemescentis uerba.
Filiæ nomen pietasq; dixit
ó patris pietas reliqsti nom filię.
com meta
Victa furore.
s. ueni. s. uado. ut quo feror unde abii.
Vnde. quo ueni? leuis una mors est
i. amissioni pudoris.
A Virginum culpæ. uigilans B ne ploro
me scilicet.
Turpe cōmissum. an uitiis carentem
C
Ludit imago
D
Vana. quæ porta fugiens eburna
sed falsa ad cælū in somnia manes.
se ipsam increpat.
Somnium ducit? melius ne fluctus
Ire per longos fuit. an recentis
E
Carpere flores?
aut famosū aut certe sibi infamem.
Siquis infamem mihi nunc iuuencum
tradat.
Dedat iratæ. lacerare ferro. &
dudum amati.
Frangere enitar modo multum amati
Cornua tauri.
F
Impudens liqui patrios penates.
i. mortem. i. retardo.
Impudens orcum moror. ó deorꝝ
themesis. i. inter leones uelut offerenda
Siquis hæc audis. utinam inter errem sæuitia ferarꝝ.
sine adiutorio.
Nuda leones.
ante deteriorationem formę optat pire.
ut quę turpes facit. pulchras.
Anteq turpis macies decentes
inuadat. speciosę. G uiriditas.
Occupet malas. teneræq; sucus
dilabatur. iam se prædā dicat. ego.
Defluat prædæ. speciosa quæro
i. fieri præda quęro tigribus absenti timore.
Pascere tigres.
s. ab inferiori.
s. pdita uirginitate insequitur ut mori debeat & absentis timore.
Vilis europæ pater urg& absens
Quid mori cessas? potes hac ab orno
tanq quę ad iutura sit mortis neglectę consiliū ideo bene
Pendulum zona bene te secuta secuta.
Lædere collum.
i. siue maius præcipitio dari. morte pro ad letū.
Siue te rupes. & acuta leto
Saxa delectant. age te procellæ

Z Quæ simul attigit creten potentem centū oppidis uicta furore dixit ó pater relictum nomen filię.

Naturalis mors. i. reuera mors.

A Quantominus peccare uirgo deb& eo peccans digna maiore supplicio est. Lenior siquid mors uitæ est q̄ pudoris. ut ferroq; auerte dolorem.

B Sin incredibile factū dicat ut & sibi somnio simile uidetur.

C Imago pro somnio dicitur. ut si nunq̄ fallat imago. & est sensus: an sine uitio sum aut potius somnio.

D Per quę somnia emittuntur altera cadentis perfecta nitens elephanto.

E Colligere ad honorē nymphaꝝ. ut Non potui abreptū diuellere corpus & undis. s. ut indignationē similis sexus indignatione monstrar&.

F Turpis uel impudenter eadem inqt impudentia uiuo qua patriam reliqui.

G Viriditas. pulchritudo corporis signatur. ut corpus solidum & suci plenum.

·H· Vento & mari tanq̃ quę magis debeat se aut tempestatibus tradere peritura aut præceps ꝑ abruta dimitti q̃ dominę impio seruiendo ꝑferre.

·I· Qui in odium pelicis crudelior esse feritate barbarica vt exaggerar& feritatē barbaricā addidit pelex .i. quę sic me insequitur ut pelex sim timens meę pulchritudini.

·K· Dolosum epitheton ueneris ridens uenus & ad presens magis conueniens eo qd̃ rider& eā imaginē iuuenci detentam qd̃ ueneri irasceretur ueluti uō pecudis illusa concubitu. Idest postea q̃ diu passa est illā casus suos uelut facti auctoris ignarā conqueri de calore animi ut furoris cōmotione uenientis.

·L· Merito remisso arcu cupido tanq̃ qui europæ pudorem iam debellass&.

·M· Hironicos dictū quę mina fuerat cornua tauri fracturā ideo nō laceras eū cū se tibi rursus obtulerit.

·N· Diuisus eo qd̃ una ꝑs orbis europæ nomen accepit altera asia dicta est.

·O· Idest ex tuo nomine dicetur. habebit vt vnde genus ducis ut europa atq; asia pulsus.

·P· Metr̃ primo uersu gliconiū. Secundo asclepiadeum.

·Q· Melius .i. qd̃ magis faciendum est festo neptunalium die q̃ ut uinum promatur.

·R· Vinū uolunt ideo dictum eo qd̃ ebrietas cæc& & confundat ingenium.

·S· Quæ scilic& nulli casui fortunæ subiecta est. bene aūt aut uim sapientię adhiberi ꝑ uinum.

·T· Ad occasum dilabi hoc est sentis in occasum (vt de) inclinare diē qui maior fieri deb& & augeri lætitia.

·V· Hortatur ad celeritatē promendi dum dicit breuitatem impatienter morarum.

·X· Propter quod trimorsa dicitur ipsa .H. luna diana & ipsa proserpina. Ideo modo lunā pro diana posuit.

·Y· Aut maximo aut in consumatione carminis .i. in fine ueneris cantabimus laudes.

·O·: Insulaꝝ noīa quas uenus uecta circuit cygnis.

inice immitte præcipiti. dominicū magis uis.

C rede ·H· ueloci. nisi herile mauis

C arpere pensum

regia proles.

R egius sanguis. dominæq; tradi

concubina cōnuba.

B arbaræ ·I· pelex. aderat querenti

P erfidum ·K· ridens uenus. & remisso

F ilius ·L· arcu.

insultauit. cessa ab ira & callida rixa.

M ox ubi lusit satis: abstineto

D ixit iraꝝ calidæq; rixæ.

quando. odiosus.

C um tibi ·M· inuisus laceranda redd&

C ornua taurus.

V xor inuicti iouis ee (ss) nescis.

omitte.

M itte singultus. bene ferre magnam

D isce fortunam. tua ·N· sectus orbis

N ·O· omina ducet.

F Ad Lyden. paranetice de nuptialibus dicolos distrophos.

·P· ESTO quid ·Q· potius die

hauri defer.

N eptuni faciam: prome reconditum

amicā suā alloquitur. parca fides.

L yde strenua cæcubum ·R·.

tutę nulli casui subditę. acumen augmentū.

M unitæq; adhibe uim ·S· sapientiæ.

·T· I nclinare meridiem

qui cito cadit.

S entis. & ueluti stet uolucris dies

.i. cessas q̃i stet cū celeriter abeat. penu promptuario.

P arcis deripere horreo

residentem. .p.n. .i. bibuli consulatu reconditam.

C essantem bibuli consulis ·V· amphoram: cadum.

singuli uicissim.

N os cantabimus inuicem

aquę fucatione nymphaꝝ herbę similes aquę fucatione.

N eptunum. & uirides nereidum comas.

iterꝝ cantabis .i. alternatim cantabimus.

T u curua recines lyra

melius dianę uulnerantis ueneris a monte cyntho.

·X· dianam. celeriter.

L atonam. & celeris spicula cynthiæ.

·Y· S ummo carmine: quæ gnidon

venus .s. gnidon insula.

fortunatas. insulę sunt in mari.

F ulgentisq; tenet cycladas & ·O·: paphum

cygnis .H. uehitur.

I unctis uisit oloribus

Dicetur merita nox quoq; nenia.

TAd Mecænatem. paranetice. tricolos. tetrastrophos.

TYRRHENA regum progenies. tibi
in tuo honore nõ ante detectũ & uersibꝰ celebratũ do cuium.
Non ante uersum lene merũ cado amphora
cũ uoluptuoso apparatu
Cum flore mecænas rosarũ. &
qũ tam impressa herba unguentaria. infusa tanq; capiti impressa.
Pressa tuis balanus capillis
qũ ducer& hęc omia in tuo honore.
Iamdudum apud me est. eripe te moræ.
1 tã diu seruatur apud me. 1 festina desine morari.
Ne semper udum tibur. & efluæ
pro copia aquarũ ciuitas. urbis nom̃ alterius in latere montis constitutæ.
Deduæ contempleris arium.
ciuitas a telegono codita, everrutoria in collibus sita.
Telegoni iuga parricidæ.
quę fastidiũ ingerit fluxũ vt proprias deluias alięn fastidia.
Fastidium molem propinquam nubibus arduis.
ædificium. dęv edificatam.
Omitte mirari beatæ
desine. fortunatę.
Fumum & opes. strepitumq; romæ.
nam hyems erat. imo æstas ut pace& infra. tumultũ.
Plerunq; gratæ diuitibus uices.
Mundæq; paruo sub lare pauper
domo.
Cœnæ sine aulęis & ostro
extenderunt.
Sollicitam explicuere frontem.
K
Iam clarus occultum andromedæ pater
L
Ostendit ignem. iam procyon furit.
M
f. furit. & nimii morbiferi.
Et stella uæhni leonis.
Sole dies referente siccos.
æstuosos.
Iam pastor umbras cum grege languido
N
Rivumq; fessus quærit. & horridi
ad recreandũ æstum. agrestis hirsuti.
Dumeta siluam. caretq;
spinę f. quęrit.
Ripa uagis taciturna uentis.
1 tã transiit uentosu tps. 1 O
ostendit mecenatẽ prefectu urbis eo tępore fuisse. quis honor.
Tu ciuitatem quis deceat status
sollicitus es. anxius.
Curas. & urbi sollicitus. times
Quid sęres. & regnata cyro
ppta sunt. P
Bactra parent. tanaisq; discors.
præparent. Q

Z Conueniens carmine. nam qa tenebrosa est merito lugubri carmine ducetur.

A Carmen est qđ mortuis cantabatur in honore inferorum: sed qa noctem præcaturus erat pp tenebras & somnum quę morti proxima creduntur ideo duxit nenia noctis.

B Metrum duobus uersibus alchaicũ. Tertius iambicus dimeter hypercatalecticus. quartus pindaricus.

C Regum progenies. tusca. & tiberis. tyrrhenus dictus est: vt Tyrrhenoq; boues in flumine pauit hyberas. Simile est H. incipiũ pmq; odis. Mecenas atauis edite regibus. Imitatur aũt illũ ad epulas: cui destinatã uini amphoram. & ullibaram iam apud se ee promittit.

D Ordo est. Mecenas tyrrhena progenies regũ tã dudũ apud me est tibi lene merũ nõ ante uersum cado cũ flore rosarũ & balanus pressa tuis capillis.

E Balanus generaliter appellatur omis glans siue nux. Specialiter uero glans odorifera de qua conficitur unguentu suas unctioni capias aptiũ qđ appellatur myrobalanum teste hisidoro. huius tamen glandem pro ipso unguento posuit qđ dum se ad opus mecenatis habere dixit.

o:o Balanus aũt ex quo componuntur unguenta: & ideo unguentum significat.

F In procluo constitutũ. turrem in ortis suis mecenas construxisse ducebatur unde hęc omia prospectarę.

G Ordo est. Plerunq; mundę coenę gratę uices diuitibus sine aulęis & ostro sub paruo lare pauperes explicuere sollicitã frontem.

H Vicissitudinem rerũ dicit gratã solere esse diuitibus quos interdum post diuitias & copiam delectat familiarium mediocritas.

I Cornus hoc est sine regali pompa: vt aulęis iam se regina superbis.

K Tristem & obductã rugis frontẽ lętitia extendere hoc est explicare. vt Terentius exporge frontem.

L Zepheus æthiopũ rex cetheus q inter sidera collocatus dicitur proximus orion.

M Stella qę ante canaulam oritur ostendit ignem. i. denunciat æstatem. vt findit canis æstifer arua.

N Æstu fatigato. vt nunc & pecudes umbras & frigora captant.

O Quæ preter sonũ siẽ uento nõ mota. vt Aspice uentosi ceciderunt murmuris aurę.

P Cyrus rex persarũ fuit ideo gentes eius regni cõmemorat. vt & ultima secum bactra uehit.

Q Flumen influens in mæotides paludes dyscors aũt ideo dictũ qa dysternat europam & asiam siue qa incolę regionis eius feroces sunt ut frequenti inter se discordia colludant.

·R· Prudens .i. prudenter deū fecisse nesciri futura tanq̄ q̄ hoīem uellē pro breuitate uitę uti presentibus.
·S· Ordo est. Deus prudens premit exitū futuri temporis caliginosa nocte. & rudē si mortalis trepidat ultra fas.

·T· Ordo est. Cętera feruntur riu fluminis nūc cū pace delabentis in hetruscum mare medio alueo nūc uoluentis unda adesos lapides & raptas stirpes & pecus & domos.
·V· Per allegoriā describit uarietatē & uices uitę humanę quę dum q̄eta & lęta est subito aduersis casibus inquietatur & perturbatur.

·X· Vt rapidus montano flumine torrens sternit fata lęta boumq̄ labores præcipitesq̄ trahit siluas.

·Y· Perseueratus suadere presentia tantū curanda nec futuris animū cōmodari.
·Z· Quicunq̄ retro est hoc est nō posse cōmodum uitę q̄d iā præceptum fuerit infringi.
·A· Quod iā transiit .i. dū præterita iā nō poterunt īmutari quis futura incerta sint & ideo desinē de futuris sollicitus esse.

·B· Quę delectatur incertis & inquietudine hominum gaudeat dum prospera mutat aduersis.

·C· Vęl ipsos honores incertos an q̄ transmutando incerti fiant fortunæ inconstantia.

·D· Reddo dum ad alīū euolat reddo quæ dederat.

·E· Idest mea uirtute me munio nō timens incerta fortunę dum aut desidero aut formido q̄d prestat bona conscientia & sola probitate contentus.

·F· Nec uitę nec propositi mei est inq̄t timere aduersa q̄a nec piculo mē tempestatis questus causa comitor.

·R· prudenter. finem.
P rudens futuri temporis exitum
densa ignorantia. reprimit. S.
C. caligino la nocte premit deus.
R idetq̄ si mortalis ultra
lucru. q̄d præsens est.
F as trepidat. quod adest memento
finire iustus vnde lucres ·T· cōponitę ducuntur finitę. futura scitu&
C omponere æquus. cætera fluminis
·V· uel æquore.
R itu feruntur. nunc medio alueo
sine ꝑturbatione decurrentis fluminis tyrrhenum.
C um pace delabentis hetruscum
ad rasos.
I n mare: nunc lapides adesos
arbores. ·X·
S tirpes q̄ raptas. & pecus. & domos
fluminis
V oluentis una. non sine montium
strepitu.
C lamore: uicinæq̄ siluæ.
quando improba nouę dixit ꝑ dū omes auctores hoc diluuiū posuissent.
C um fera diluuies quietos
antę quietes.
incaut. vt irritatę. uis. telus & uocę lacessit.
I rritat amnes. ille potens sui
deget.
L ætusq̄ deget. cui hodie& in diem
uitę& ut de ge nere more fert ꝑ totum diem.
quiete degui.
D ixisse uixi. cras uel atra
·Y· ŏ iupiter.
N ube polum pater occupato
·Z· sereno. uanum.
V el sole puro. non tamen irritum
·A· .i. fac qd tibi placet.
Q uodcunq̄ retro est efficiet. neq̄;
confundē& inu tabit fuse cornelię&.
nō factum.
D iffinget infectumq̄ reddet.
transiens. tempus.
Q uod fugiens semel hora uexit.
·B·
F ortuna sæuo læta negotio. &
vt Iuuenalis. Quotiens uoluit fortuna uocari ꝑsistens.
migrā t nolit.
L udum insolentem ludere pertinax.
mstabiles. ·C·
T ransmutat incertos honores.
prospera.
N unc mihi nunc alii benigna.
.i. cū mutabilis nō est laudo illam.
L audo manentem. si celeres quatit
·D·
P ennas. relligno quæ dedit. & mea
laudabilē probabilem. ·E·
V irtute me inuoluo. probamq̄;
sine opibus sin̄ præmio.
P auperiem sine dote quæro.
nō ꝑtinet ad me. ·F·
roboet.
N on est meum si mugiat africus
miseris conuenientes.
M alus procellis ad miseras preces

promissis. placare.
D ecurrere. & uotis pacisci.
N e cypriæ tyriæq; merces
augmentū. qui qđ omnia intercipiat.
A ddant auaro diuinas mari.
duos ordines remoꝝ habentis nauiculę.
T unc me biremis prælidio scaphæ.
i. nō patiar uim maris amore lucri.
T utum per æqeos tumultus
·G· e ·H·
A ura ferat. geminusq; pollux.

·E· Ad Melpomenen musam. monocolos.
·O·. I K. o·
XEGI monumentum ære perennius.
fortius ualidius.
constructione.
R egaliq; situ pyramidum altius.
corrumpens. ualde potens.
·L·
Q uod non imber edax. non aquilo impotens
euertere.
P ossit diruere. aut innumerabilis
uetustas cursus.
A nnoꝝ series. & fuga temporꝝ.
·M· totus. maior.
N on omnis moriar. multaq; pars mei
lectulus in quo mortui efferebantur. pro posteroꝝ.
V itabit libitinam. usq; ego posterā
·N· ·O·
nouus.
C rescam laude recens dum capitolium
ascendet. ·P· uerecunda.
S candet cum tacita uirgine pontifex.
laudabor. q̄ quę loca. impetuosus. murmurat. o·o
D icar qua uiolens strepit aufidus.
·Q· ferocium.
E t qua pauper aquæ daunus agrestium
ex qua progenie. ·R·
R egnator populoꝝ. ex humili potens
primū sed duces. æolica una est ex qnq; gręcis linguis qua alceus usus est.
primus. grecum.
P rinceps æolium carmen ad italos
dicar. rythmos. accipe. ÷
D eduxisse modos. sume superbiam
uirtutibus. delpho apollini sacrata.
Q uæsitam meritis. & mihi delphica
tanq̄ cui placuerit lauro delphica consecrata s apollini ut poetis.
illega ut circunda ·S·
L auro cinge uolens melpomene comam.

Q·ORATII·FLACCI
CARMINVM·LIB·
IV·INCIPIT· ALLEGORI
COS Á SE AFFIRMAT EX INTERMISSO

·÷· Insanabili cuncta recipienti.

·G· Ordo est. Aura & geminus pollux ferē me p æqeos tumultus tutū præsidio scaphę.

·H· Geminus pollux cū castore intelligendus amboꝝ enim stellę simul nascuntur.

·O· Metꝝ asclepiadeū. qđ constat ex spondeo. duobus choriambis. & pirrhichio uta. Exe. qi monumen. tu ere ven. nus. Sue dicer. ex spondeo. dactylo. & ſ syllaba. & duobus dactylus. uta. Exe. qi monu men. tu ære per. ennis.

·I· Per æternitatē carminis auctori dat laudē. Ideo monumentum opis sui ultra statuas quas nōiato ære significat & magnificentia uel soliditatē sepulcroꝝ. pennum dicit. pyramides aut proprie regū ęgyptioꝝ sepulcra sunt ingenti mole constructa & in acumen eductā in modū flammę sursum surgentis. vnde & nomen est inditum.

·K· Finiui. pfeci. i. durabilius metallo nā monumentū dicit opus suū quā durabilius dicit ēē statuas diuitū exere factis.

o·÷ Tale est illud Ouidii. Iamq; opus exegi qđ nec iouis ira nec ignis. Nec poterit ferru: nec edax abolere uetustas.

·L· Corrumpens ui tempestatis. ideo & aquilonē posuit. vt & mediis properas aglonibus: qa tempestuosus est aut hyemi congruens.

·M· In literaꝝ laude dicit se corpore moriturꝝ: uiturꝝ esse carminibus. ideo nō omnis. i. nō totus.

·N· Ordo est. ego recens crescā posterā laude usq; dū pontifex scand & capitoliū cū tacita uirgine.

·O· Posterā laude laudē dicit posteroꝝ recens aut qi nouus. nouā. H. magis consueuerunt placere uetera aboleſcere. & ideo se etiā posteris inobliterabile nomē promittit.

·P· Tacita aut uerecunda. aut pro sacrificio tacere consueuerant. H. sacrificaturę capitolium tacentes ascendere siue pro sacerdotii dignitate clarę. vt Virgil. Per amica silentia lunæ.

o·o Per aufidū apuliā uult intelligi cuius prouincię fluuius est uiolens aut. i. torrens de quo amnis & adriacas retro fugit aufidus undas.

·Q· Daunus apulię rex fuit quę inopia aquę siticulosa est.

·R· Ordo est. Ego porens ex humili principes ducar duxisse eoliū carmen ad italos modos qua obstrepit uiolens aufidus & qua daunus paup aquę regnauit agrestiū populoꝝ.

÷· Nobilitatē mentis nō a natalibus uenientem.

·S· Gloriatur se libertino patre natū ad tantā studioꝝ claritatem uenisse.

Ordo est. Melpomene ex egi monumentū &c.

SCRIBI CARMINA AD VENERĒ.
EVTICE DICOLOS DISTROPHOS.

INTERMIS
SA VENVS
DIV

RVRSVS bella moues. parce precor precor.
NON (s. talis) sum qualis eram bonæ
SVB regno (X) cinaræ. desine dulcium
MATER (O) læua cupidinum
CIRCA lustra decem flectere mollibus
IAM (Y) dur⁊ imperiis. abi
QVO blandæ iuuenum te reuocant preces.
TEMPESTIVVS (at in domū) in domo
PAVLI (Z) purpureis (A) ales oloribus
(at Delectabere:) (commiuando.)
COMMISSABERE maximi.
(Sinis tuū exercere officium.)
SI (B) torrere iecur quæris idoneum
NATA⁊ & nobilis. & (C) decens.
ET pro sollicitus non tacitus reis.
ET (D) centum puer artium.
(valde amabit & libens.)
LATE signa feret militiæ tuæ:
(aliquando. ualidior.)
ET quando (pro ridebit. aduersum se amantis.) potentior
LARGIS muneribus riserit æmuli.
ABANOS (E) prope te lacus.
PONET (F) marmoream sub trabe citrea.
HIC plurima naribus
(at lyra) (G)
DVCES thura. lyræq. & berecynthiæ
(in honorē veneris secundo in die promittit pueros saltaturos & salios.)
DELECTABERE tibiæ. (at tibia.)

Metrum primo uersu gluconiū. qđ constat ex spondeo. choriambo. & pyrrhychio ita. Inter. missa uenus. diu. Siue aliter ex spondeo. dactylus duobus ita. Inter. missa ue. nus diu. Secundo uersu asclepiadeū. qđ constat ex spondeo. duobus choriambis. & pyrrhychio ita. Rursus. bella moues. parce pcor. precor. AT ex spondeo. dactylo. & syllaba. & duobus dactylis ita. Rursus. bellamo. ues. parce pre. cor precor.

T Statuerat Ouidius usq; ad tertiū libr⁊ carminū complere opus suum qbus eduis maxio interuallo hūc quartū scribere est compulsus ab Augusto in laude puigni sui Drusi Neronis qui uictor ad rhoetis uindelīs fuerat reuersus.

V Allegoricos ad venerē scribit qđ incompetenter res amatorias scribere cogatur qnquaginta annis. i. decē lustris grauis ia & maturis & ab oīm uolunrate alienus hoc est ītēr⁊ cogor scribere cū iam desierim.
Vt annus soluit sublata uetustas hoc est nec dicta sua uetustate nec tempestatibus abolenda.

X Amicā suā cōmemorat ideo aūt dixit sub regno tanq̄ qđ imperret amatoribus qđ amatur. Antetheton mollibus dur⁊ opponendo. mollia. h. impia ueneris sunt qī luduos & delicata. se aūt dur⁊ aut qī indomabilē pp etatem & metaphora a pecoribus qbus cū iam etate duris iugū ac frena adhibentur pedomari nō possunt.

Y Qui te ultro uocent qbus facile possis psuadere qđ uelis.

Z Paulus fuit nobilis & disertus adulescens & uoluptuosus cui uenerius luxus cur maxīe conuenire ducat insequentibus ipse demonstrat dū & nobilē asserit & decentem.

A Nitidis aut pulchris aut reginæ ueneri ducans ut pro regno purpureos dixerit.

B Ideo iecur amori dedit pro hoc qđ iecore amari uolunt felle irasci corde doleri.

C Hunc paulum & causidicum ducit & flore iuuenis decentē.

D Finium pro infinito hoc est multa⁊ q pro bono & faceto ingenio optime posse in amore uersari.

E In albano monte lacus est ubi paulū ducit optima prædia possidere. unde eū effusiore ad cultū veneris & amoris expensas promittit.

F Idest marmoreū ueneris signū & templū decor⁊ statuet. Trabe uō citrea aut pro difficili & nobili posuit: aut pro amoenitate ueneris odoratu ut ædificantis diuinas indicar&.

G Matris deum in cuius honorē tibiæ dare⁊ purate⁊ sunt ut te p alte dyn

M ixtis carminibus non sine fistula.
in illo templo.
I llic bis pueri die
aut pulchris aut gracilibus aut certe paruis.
N umen cum teneris uirginibus tuum
hymnũ canentes. pulchro
L audantes. pede candido
pro saliorꝝ
I n morem salium ter quatiunt humum.
s. delectat.
M e nec femina. nec puer.
·H·
I am nec spes animi credula mutui.
contendere. poculo.
N ec certare iuuat mero.
coronare.
N ec uincere nouis tempora floribus.
S ed cur heu ligurine cur
·I·
M anat rara meas lacryma ꝑ genas?
C ur facunda parꝝ decoro
·K·
I nter uerba cadit lingua silentio?
·L·
N octurnis ego somniis
I am captum teneo. iam uolucrem sequor
T e per gramina martii
aut fortis aut inflexibilis.
fluuiales
C ampi. te per aquas dure uolubiles.

A d Antoniũ Iuliũ uetustiorẽ poetarꝝ ueneratio
encomiastice: dicolos tetrastrophos. ut tetracolos.

P
M N
INDARVM quisqs studꝫ æmulari
·O·
I uli. ceratis ope dædalea
sustentatur. ꝑspicuo. vt vitrea te fucinas unda.
N ititur pennis. uitreo daturus
N omina ponto.
·P·
M onte decurrens uelut amnis. imbres
·Q·
Q uem super notas aluere ripas
vt igne ingenii acumen ostenderꝫ.
F eruet. immensusq; ruit profundo
P indarus ore.
·R·
L aurea donandus apollinari.
aut admiranda. aut ab eo inuenta.
·S·
S eu per audaces noua dithyrambos
rapitur uelut uates.
V erba deuoluit. numerisq; fertur

·H· Iam sibi spem negat esse quod amari possit qd cum ipse amare nõ uellet ꝑ ætatem. vt quã

·I· Recordatione se ligurini pueri quẽ amabat flere queritur. rara aut lacryma nõ amoris paruitate: sed ætatis uere cundia cui flere conueniat pro amore.

·K· Indicium nimii amoris est interloquendum tacere. vt Incipit effari media q; in uoce resistit.

·L· Dicit se ligurinũ semp ex desiderio somniare & ut fit terrore quodã mentis imaginari eũ qi diu quesitum & tandem inuentũ uelut alitẽ ex ipso uolare complexu.

·M· Metrꝝ uersibus tribus saphicũ endecasyllabũ. qd constat ex trocheo. spondeo. dactylo. & duobus trocheis. Quarto uersu adoniũ. qd constat ex dactylo. spondeo.

·N· Hæc odes ad Antoniũ Iuliũ Martiũ Antonii triumuiri filiũ scribitur continens laudes pindari lyrici poetꝫ quẽ dicit si qs imitari uelit ita ꝑiculum suꝫ extimationis sicut icarus sui conatus incurrat.

·O· Hæc fabula dædali est. dum pennas sibi & icaro filio arte mechanica ceris posuisse affixis. vt uolatu minois fugerꝫ tyrannidem icarus altũ petens in ipso uolatu periit & casu suo nomen dedit.

·P· Torrenti fluuio pindari comparauit ingeniũ significans eũ & in dicendo citũ & in sensibus abundantem.

·Q· Amnem crescere fecerunt pluuiꝫ scilicꝫ qa aluei ripas uelut aquis nutritus excesserit.

·R· Coronandus consueta poetis lauro apollini consecrata idest corona laurea.

·S· Dithyrambon carmen est ex quo libri in liberꝝ patrẽ compositi sunt. hos dithyrambos audaces ideo dixit qa cæteris rythmis uehementiores sunt uel qa noua uerba in his pimparus scripsit. numero sunt qbus rythmus & sonum ꝑtinens colligitur nõ ꝑtinens ad uersuũ legem. vt Virgil de pari carmine. numeros memini nisi uerba tenerem. ergo in hoc lex pedum nõ queritur & syllabarꝝ. sed quali sono uocis dithyrambi & quali rythmi cantentur. aut lege solutos dixit qa in hoc metro licꝫ uariare & nõ in eodem metro ꝑdurare ideo aut uolunt dictos dithyrambos ueluti cui licꝫ alio uti hostio. H. uocabulo ingressus græce appellatur.

T Deos dixit pp poenas pindari. reges pro enconomiam qa inter olypionicas laudauit geryone Sicilie rege. laudauit & herculem: siue ixione: & pirithoum: q occiderunt centauros. & proserpina rapere conati sunt. bellorophonte laudatu comemorat in chimera. castori qq & polluci laudes dixit: q in oelide ciuitate epyrrhi agone olympico pugillatu & equor cursu floruerut. vt hinc ad aeli metas. & maxima campi sudauit spatia. in eode agone poete & herou laudes dicentes coronabantur: & accepto themate certabant.

V Cælestem dixit pp honore numinu qbus agon impedit.

X Dicit magis illustrari quem pindarus carmine suo agonistico celebr& q si centu statuis honoretur.

Y Etiam in epitaphiis pindaricu significat magnu cu aut iuuene forte aut puella mortuam fuisse scribit & alicuius adulescentis morte facit sponsam decepta que inferis subducit & dat immortalitati laudando.

Z Thebanu dirce. ti. fons est apud thebas. vnde Statius Cerula cu rubuit lerneo sanguine dirces. & qa thebanus pindarus fuit. ideo dirceu cygnu dixit a suauitate uocis siue carminis leuat aut sublime facit & multa fama ad cælum fert.

A Quia cygno pindar comparauerat se api contulit pro paruitate in calabrie saltu matine pascenti. De quo ligitur in calidi lucent buceta matini. fugiens ergo arrogantia api se comparat que circa terram uolat & amoenitate depascitur flor.

B Antonius heroico metro diomedeas. XII. libros scripsit egregios. preterea & prosa aliquanta. concines ergo inqt. i. cantabis nobis. cu tu antoni maiori plectro meliore ope uictore cæsare p sacr capitolii diuu captiuos sygambros trahente pro triumpho.

C Quia antequ caperentur centuriones Romanos q ad stipendia exigenda missi erant centos. centos crucibus defixerut.

D Nec aureo seculo similem cæsari uir natu fuisse aut nasci posse si in eum statu tempora recurrant.

Lege solutis.
S eu deos reges q; canit. deor
S anguinem. per quos cecidere iusta
M orte centauri. cecidit tremendæ
F lamma chimæræ.
S iue quos elea domum reducit
P alma cælestis. pugilem ue: equu ue
D icit. & centum potiore signis
M unere donat.
F lebili sponsæ iuuenem ue raptum
P lorat. & uires. animumq; moresq;
A ureos reducit in astra. nigroq;
I nuid& orco.
M ulta dirceum leuat aura cygnum.
T endit antoni quotiens in altos
N ubium tractus. ego apis matinæ
M ore modoq;.
G rata carpentis thyma per laborem
P lurimum. circa nemus uuidiq;
T iburis ripas. operosa paruus
C armina fingo.
C oncines maiore poeta plectro
C æsarem. quandoq; trahet feroces
P er sacr cliuum merita decorus
F ronde sygambros.
Q uo nil maius meliusue terris
F ata donauere. boniq; diui
N ec dabunt. quis redeant in aur
T empora priscum.
C oncines lætosq; dies. & urbis

P ublicum ludum super impetrato
s. concines.
F ortis augusti reditu. forꝝ q.
orbatū dicit forꝝ litibus cæsaris ęqtate.
I itibus orbum.
T um meæ siquid loquar audiendum
magna. *E.*
V ocis accedet bona pars. & o sol
s. sol.
P ulcher. o laudande canam recepto
ego.
C æsare felix.
T eq; dum procedis io triumphe.
N on semel dicemus io triumphe
C iuitas omnis. dabimusq; diuis
reditū eius prestantibus.
T hura benignis.
s. soluent. *F.*
T e decem tauri. totidemq. uaccæ.
absolutæ uotorꝝ debito hoc est præmisso.
M e tener soluet uitulus relicta
M atre. qui largis iuuenescit herbis
a me diis promissa.
I n mea uota.
G.
F ronte curuatos imitatus ignes
T ertium lunæ referentis ortum.
pro uidetur.
H.
Q ua notam duxit niueus uideri.
C ætera fuluus. De se referens uirtutē poetices
prosequitur ad Melpomenen musam. pro
seutice. dicolos distrophos.
I. K. *L. pro mox est.*
Q VEM tu melpomene semel
M.
N ascentem placido lumine uideris.
currule certamen. *N.*
I llum non labor isthmius
militabit. notū omnibus fecit. *O.* *nec equestri certamine enitescet.*
C larabit pugilem. non equus impiger
P.
C urru ducet achaico
nō futurꝝ militē. sed poetā lauro apollinis coronandū.
Q. *apollineis.*
V ictorem. neq; res bellica deliis
O rnatum foliis ducem
eo qd.
R.
Q uod regum tumidas contuderit minas.
O stendet capitolio.

·E· Solem pro die posuit quo uictor Cæsar ingressus est. vt virgil. Tris adeo incertos cæca caligine soles erramus. ad ipsū q̄i triumphum loqtur sacra inuocatione qua io io dicebatur. vt Io matres audite.

·F· Ad honorē. n. maiorē numinū ptinet siue potentum persorꝝ. si magnis uictimis īmoletur ut ex maxīa uictima taurus.

·G· Signatū fronte uitulū pro reditu ipse lunę incipientis similis in cornuū curuatione uel breuitate.

·H· Signatū fronte uitulū pro reditu Cæsaris diis promissum in ea pte qua nota inustus erat albos pilos habuisse significat cū esset toto corpore naturaliter rubeus.

·I· Metrum primo uersu gliconiū. Secundo asclepiadeum.
·K· Hac ode affirmat studio poetice deditū nulli posse alii rei uacare. deinde deorꝝ laudes subiungit. ad 4 melpomenen ergo scribit.
·L· Non semel nascente sed semel uideris. sæpius. n. nemo nascitur.
·M· Idest quē uideris nascentē is nō athleta neq; miles erit: sed poeta.
·N· Locus est corynthi ubi celebrantur agones in honore neptuni.
·O· Pugiles uō athletę dicuntur eo qd pugnis ualeant.
·P· Idest græco. hoc est quadrigali certamine. Vnde haurigæ famosi.
·Q· Hoc est neq; res bellica eū ostendet capitolio triumphātem deliis foliis. i. laurea corona qua triumphantes coronabantur. vt Ipse merita decoris fronde sygambros.
·R· Qui uictos reges in triumphi pompā ad capitolium ducat. nā & uictores duces lauro coronabantur.

·S· Ac si diceret: nō hīs omībus fornibus factis claruerūt sed descriptionibus locorū uel fluminū ꝑ poetica nobilitate. Aliter nō supra memorate res eum facunt nobilem sed aquæ quæ præterfluunt fertile tibur. bene ab eo descriptæ. eolio carmine facunt clariore. proprie hoc ad

S ed quæ tibur aquæ fertile præfluunt.

·S·

E t spissæ nemorꝝ comæ.

·T· facient. componet.

F ingent eolio carmine nobilem.

·T· lyrico. sapheo. alceo.

R omæ principis urbium

·V·

·1· posteritas R omana dignatur me inter poetas enumerare honestos.

D ignatur suboles inter amabilis

habere in numero poetarū

V atum me ponere choros.

·X·

E t iam dente minus mordeor inuido.

o:

·1· o musa quæ tempas dulce sonū lyre.

O testudinis aureæ pulchre & dulcisone

·1· o musa modularis.

somitu

D ulcem quæ strepitum pieri temperas.

uocaris est greeus a fonte pierio

·Y· o musa quæ es idonea sonum ꝗꝗ multis persebus

O mutus quoq. pisibus præstare si uelis.

deest tibi dulcedine cantus.

o pieri.

D onatura cygni si libeat sonum.

gratię beneficia. 1. quę me & lyrica carmia componere

T otum muneris hoc tui est

voluisti.

o:o hoc est ga auribus innotuit.

Q uod monstror digito prætereuntium

Romanus poeta lyricus a fi. Odibus. a chordis lyricus latine

R omanæ fidicen lyræ.

ego

linguæ.

deest ramen ut sic si tam placeo.

·1· uiuo

Q uod spiro. & placeo. si placeo tuum est.

A d urbem Romanā de indoli ducū prosphone

at encomiastice

Q uce encomiastice tricolos tetrastrophos.

·Z· ·A· ·B· ·C·

VALEM minister fulminis alitem

C ui rex deorū regnum in aues uagas

P ermisit expertus fidelem

pulchro. vt flauus crinis.

I upiter in ganymede flauo.

quando deest quę.

aquile.

O lim iuuentas & patrius uigor

·D· inspicientē uolare.

N ido labor propulit inscium.

tempanet. alnis.

V erniq. iam nimbis remotis

·E·

I nsolitos docuere nisus

·F· adhuc timeꝝ. adhuc rudē uolandi.

deest &.

V entu pauentem. mox in ouilia

·G·

D emisit hostem uuuidus impetus.

·H·

N unc in reluctantes dracones

in agno imbelli dapis in dracone pugne.

shoc

E git amor dapis arq. pugnæ.

·I· ·K·

Q ualem uel lætus caprea pascuis

·S· Ac si diceret nō hīs omībus fornibus factis claruerūt sed descriptionibus locorū uel fluminū ꝑ poetica nobilitate. Aliter nō supra memorate res eum facunt nobilem sed aquæ quæ præterfluunt fertile tibur. bene ab eo descriptæ. eolio carmine facunt clariore. proprie hoc ad secessum suū Oratius refert. nam tibur ferē otium suū ducebat ibiq. carmina conscribebat sed aquæ quæ tibur fertile præfluunt & nemorꝝ comę facent lyrico carmine meliorem.

·T· Quia qdam lyrici eolide. ut alceus magis dialectico sunt usi hoc est sermone attico. qnq. aut caracteres sermonū. Atticus. Asianus. Aelius. Communis. Rhodius. ex his qdam lyrici caractere eolio usi sunt.

·V· Augustum uel puignos eius significat siue posteritatem Romanā a qua se inter poetas numerandum promittit. AT. Idest Cæsaris & significat neronis quos Augustus nō ut puignos: sed ut filios diligebat.

·X· Virtute se & laude aut maliloquia & inuidia superasse. Sallustius. Gloria inuidiam uicit.

o: Idest uici uirtute & laude inuidia. hoc est minus me lacerant inuidi.

·Y· Aut ō musa quę potentia tui & mucta dulcia tu oblectare facis. aut pp. arionē quē cithara in mari canentē secuti delphines ducuntur.

o:o Ex ꝓmo uersu adhuc pendet. ut sit ō melpomene quę es testudinis aureæ & quę dulcē sonū effcis tempando.

·Z· Metrū duobus uersibus alchaicū. Tertius iambicus dimeter hypcataletticus. Quartus pindaricus.

·A· Hæc ode scripta est pp. qua & quartū librū contra dispositionē secū in laudē Drusi Neronis. quē ob insignē uirtutis aquile comparauit. AT. In hac ode laudatur Drusus puignus Augusti: q patrē nerone habuit. Comparatur aut Iouī & aqlē nero. In periodo principii huius duplicē facit comparationē. nā drusum aut tanto uigore atq. impetu hostis uindelicos inuasisse. quanta uis solear aquila irruere in rapina. ꝓmo agnoꝝ mox corroborato uigore. & draconū ipsos aut hostes ita ui belli gerantis drusi ēē conterritos. in caprea uisu leonis in se ruentis.

·B· Qualem ministrū sensit iuuper aqlam fidelē & fortē in rapiendo ganymede. talem senserūt rhoeti uindelici Drusum bellantem.

·C· Fluminis alitē. aqlam quia & regē auium uolūt. vt Pedibus rapuit iouis armiger uncas. Ideo aut turcię iouis dicatur deputata qa prosperū auspiciū eius aduersus tirranas pugnaturus accepit.

·D· Nido labor in methaphora aqlę pduxit ducendo nidū laborē pro familia nobiliū & uirtutū domo.

·E· Insuetū nisum ad ꝓmos uolatus aqlę adhuc aerē uentos timentis.

·F· Soluda uiribus & uolatu continuo ad præda prodire: vt fulua draconem ferr aquila.

·G· Quasi hostē aqlam dixit uenisse ad ouilia ꝓp. raptum ganymedis.

·H· Hoc est quēadmodū amor cibi & pugnę cogit aqlam cum impetu uolare ad dracones. ita Drusū ad bellū uenientē uiderunt rhoeti. Non tibi uideatur nouum qd duas comparationes pinxit & leonis & aqlę. poeta noster in secundo æneidos libro simulauit companionē sicut ignis & fluminis In segetem ueluti cū flamma furentibus austris Incidit aut rapidus montano flumine torrens Sternit agros sata læta boumq. laborem.

·I· Qualem inqt leonem ꝓmę iuuentę caprea timens talem drusum hostes uiderunt.

·K· Quēadmodum in fertilibus pascuis posita capra leonē primę iuuentę uidens expauit. ita & hostes Drusum.

tunc .H. varior formulo est quando occupat aliquē in deletiis positū inuenta.

I ntenta . fuluæ matris ab ubere
I am lacte depulsum leonem
adhuc inconsuetō ad p̄dam.
D ente nouo peritura uidit.
tunc primū p̄edam capturo.
V idere rhœtii bella sub alpibus
f. talem gens gallica. ·L·
D rusum gerentem uindelici quibus
∴
ordo est. Vnde deductus querere distuli.
M os unde deductus per omne
T empus amazonia securi
D extras obarmet . quærere distuli .
fas est nō oīa scire. i. licet aliquas ignorare.
N ec fare fas est omnia : sed diu
rhoetos.
I ætq. uictrices cateruæ:
·M· drusi. ·N·
C onsilius iuuenis reuectæ:
probauere utrumq; & institutione Romanā.
morbo autē ∴ pro ēo aut pro sapientia posuit. o÷o
S enfere quid mens rite quid indoles
i. felicibus. custodita uirtutū.
N utrita faustis sub penetralibus
ad augustū. paternus ut parer' eneas.
P osset . quid augusti paternus
in filios neronis ut circa filiū ut prius genū. ·O·
I n pueros animus nerones.
·P· ∴ filios parentū nō degenerare utrumq;
F ortes creantur fortibus & bonis.
vt Pecoris gnōsi pullus in aruis altius ingreditur.
E st in iuuencis . est in equis patrę
V irtus . neq; imbellem feroces
P rogenerant aquilæ columbam .
doctrina uim ñalē facit proficere. excitat meliore facit naturalem.
D octrina sed uim promouet & instruam .
bona educatio bona institutio. Sensus colendo rectū pectora confirmant.
·Q· ·R· ·S· o÷o
R ectiq. cultus pectora roborant .
quonens' eumq; defecit educatio bona deformata sunt bene nata pectora .
V tcunq. defecere mores .
deformant indecora faciunt. ſ. deest pectoribus.
D edecorant bene nata culpæ .
·T·
Q uid debeas ō roma neronibus .
·V· fluuius gallię alii ducunt italię.
T estis metaurę flumen . & hasdrubal
o o
D euictus . & pulcher fugatis
hostibus. Pro afros terrore tenebras uocauit afros.
I lle dies latio tenebris .
·X· ·Y· ·Z·
Q ui primus alma risit adorea .
statim. ſ. vt.
D irus per urbes afer ut italas .
post laudē fratris fugam describit hannibalis.
C eu flama per tedas . uel eurus

·L· Per hyperbatō sensui superiori respondet qualē aglam & leonē in bellis prædam talem drusum uidere rhoeti & uindelici barbarorū gentes.
∴ Rhoetis unde mos sit uti in bello amazona securi nō quęsiui.

·M· Iuuenis puigni Augusti quē libya de Tiberio claudio marito por susceperat. mirē aūt reuectę q̄a supius dixerat uictrices.

·N· Hoc solum ingt ducere mihi satis est q̄d rhoeti duo potentes & uictores a drusо adhuc puero superati sunt.

·∴· Rure nutrita deest opere & ordine.
o÷o Aetas. suboles. indoles proprie dicuntur bonitas ingenii.

·O· Duo fuerunt nerones puigni augusti quorū alter vt unus in domo Tiberii claudii neronis mariti prioris libya peperit. alter i utero ad Augustū attulit. horū alter in germania p morbū extincto alter adoptatus ab Augusto successor principatu eius fuit uocatusq; est Tiberius Cæsar.

·P· Sententię aut uere sunt aut ueri similes. hic uō similis est. sententialiter dixit: sed interdū inuenimus ignauū a strenuo natū. q̄d ergo est. dicamus q̄ hęc sententia tria contineat. aut uero. aut quę possunt fieri. aut q̄d fieri debet. hic aūt q̄ potest fieri dixit.
∴ Significat uirtutē a parentibus ingenerari. institui uō doctrina.

·Q· Idest bona institura aut si recte geniturū accipimus cultus informationes intelligendū est. ne uideretur nihil egisse Cæsar si fortes nati sunt drusi. aut innata cuiq. uirtutem & promouet excitatq. doctrina.

·R· Bona institutio ne reddi bonū nature pfectū quę si desit bene nata deprauari.

·S· In laudē drusi q de neronis gne descendit cōmemorat ex quo hasdrubal occisus est a nerone. & hannibal ita more fuisse & creuisse Romanos.

o÷o Hoc totū in laudē Augusti ductū est cuius domo neronis educti disciplinā acceperant uirtutum.

·T· Quantū debes Roma q̄ neroni testis flumen gallus metaurus ubi nero unde isti ducunt originē occidit in bello t hasdrubalem fratrem nō ullius superioris.

·V· Testis metaurus flumen. metaurus fluuius de picenni pro uincia oriens in flaminia decurrens quę regio gallia dicebatur. uxta hūc fluuium. Cl. Nero consul cū Salinatore suo collega uta hasdrubalē hannibalis fratrē in italia auxilio fratri magnū exercitū deducentē deuicit. vt nec pfectū e castris consulē hannibal dū in conspectu castra munisset nec reuersum ante cognoscer& q̄d fratris caput ante castra proiectū & de exercitu eius poenos captiuos uidisset quo bello supra .v. & .xl. millia hasdrubalis exercitus cesare feruntur. At Cum hannibal uastar& & uider& exercitum suū ad indolē Romanā nō posse sufficere fratri suo

Reuectęq; retrorsum hannibalis minę
Infra Donaurem & ſ.

mandauit hasdrubali ut cū multitudine militū ipse uenir& cui uenienti factus est obuiā nero. eumq. iugulauit uxta metaurū fluuiū. caput eius ad castra hannibalis detulit. hoc uisō hannibal cessit. hoc dicit nūc poeta. Vides Roma quantū debeas neronibus q ab illo originem ducunt.

·X· Idest q̄ dies p̄mus risit statim ut p urbes italas fugit hānibal quēadmodū flāma p tedas aut eurus p siculū mare. hoc ergo de italo ostendit fugam hannibalis & obfūsse italię.

·Y· Adorea ducitur laus bellica q̄a adorandos facit illos q uincunt. & est sensus. Iste dies quantū debetur neronibus q risit adorea propter poenorū fugam. Adorea proprie ducitur uirtus bellica siue laus.

·Z· Laus bellica uocabatur eo q̄d uictores uictis adorarentur. At .i. laus militū ducitur q̄a adoramus eos post uictoriam.

O÷ Volens ergo ostendere multũ Romanis drusũ prebuisse aut expulso hannibale semp a Romanis bene pugnatum.
A Ita recti dii propitii aut auersi iram ducebantur. Vt Diua solo fixos oculos auersa tenebat.
B Ex iniqs quoꝝ exempla in italia a poenis uiolata sunt: ex inde recti ee coeperunt Romani aduersus eos agentes.
C Quia ipsius instinctu post primũ bellũ fractis pacis conditionibus in bellũ reductum est.
D Quasi hannibalis fugientis oratione fingit ad milites suos qi ducat pugnamus contra eos quos si euaserimus triumpho habere debemus. Ideo aut lupis comparauit Romanos qa auctor nois eoꝝ lupa nutritus est.

E Idest Romana gens magis p damna & cædes crescit quẽ admodũ ilex p necisis ramis magis floret. ita & Romani ex ipsa cæde qua pauerant imperatores facti sunt. nam uicti in troia uictores exstiterunt in italia. ita ex iactura ferri semp auctores incendunt. At. Tanq gens Romana p damna & cædes creuerit. Ideo & exemplũ troiæ ponit. aqua orundo est. vt Quos nulla fatigant prælia. nec uicti possunt absistere bello.
∴ Deos penates. de qbus hos cape fatoꝝ comites.

F Metaphoricos intelligi uult calamitatibus Romanos ad uirtutẽ resurgere fortiores. Opportuna comparatio quando & Romanos p damna ducat fieri fortiores. Sicut. H. ilex p damna crescit: ita Romani p damna fortes exstiunt.
G Exemplo ducis ramoꝝ damno melioris hydre & quæ excisis sub hercule serpentũ capitibus numerosior excrescebat. Laudat Romanos bellorꝝ damnis meliores semp effectos colchoꝝ qq eos monstro comparat ubi satis draconis dentibus armati de terræ sulcis egressi sunt quos iason medeę arte supauit. Simile & aliud exemplũ draconis thebani quẽ cadmus occidit cuius satis dentibus armati produerunt. ex qbus aliquos in societate condendę urbis cadmus ducitur adsciuisse.
H Idest neq. apud colchos maius surrexit monstrũ quã ipsi Romani sunt. nã apud colchos seminatis dentibus draconis aues armata surrexit quã medea carminibus suis pdidit cũ ea inter se coegiss& armis confligere.
I Ab echione q condidit thebas. nã & apud thebas tale monstrũ fuit quale & apud colchos idest satis dentibus draconis quẽ cadmus occiderat aues armata surrexit.
K Si mersaueris Romanũ fortior fit. & hoc uerbũ sic declinatur merso. as. ꝑm pfectũ mersaui facit & est actiuũ. Alterũ aut uerbum idest mergo. gis. ꝑm pfectum mersi facit & est neutrũ. nã mergo me aqua ducimus. i. obruo me aqua.
L Mersęs. si mersaueris Romanũ aut fortior fit. ita aut hoc uerbum declinatur merso. as. vt mersare salubri fluuio.
M Muleas proruet. i. si Romanũ prouocans ad conflictationem quis multos uictores facile ab eo illo superaueris.
N Aut pro laude uictoriæ referenda coniugibus. aut pro maritorũ uirtute coniugibus narranda.
∴ Etsi fortiter gerit ut & narret uxori suæ. nã ea quę fortiter gerimus nostris narramus coniugibus.

hæc & ꝑcedẽtia uerba sunt ꝛõ hannibalis.

P er liculas equitauit undas. fiunt.
post uictũ hannibalẽ prosperis rebus creuit roma. semper.
P ost hoc fecundis usq. laboribus
fugato hannibale & occiso hasdrubale. le prosperius agere coepe. Romani.
O÷
R omana pubes creuit. & impio
.ꝙ clamore bellico. vt ceteros instare tumultus sepe mon&. ꝙ Vastata bellatorũ tumultu. clamore bellico. vt ceteros &c.
V astata pœnoꝝ tumultu
italia A. B. propitios.
F ana. deos habuere rectos.
qa primũ fœdus inter Romanos & poenos factũ fregit. C.
D ixit q. tandem perfidus hannibal.
uerba hannibalis. D.
C erui lupoꝝ præda rapacium.
pugnamur contra eos quos uitare uictoria est romanos. pro puerse.
S ectamur ultro quos opimus
F allere & effugere est triumphus.
F.
G ens quæ cremato fortis ab illo
I actata tulcis æquoribus sacra
maiores qq fratres Ascanũ Lanchisemq; patrẽ qbus aereas ad italiã uenit.
N atos q. maiores q. patres
P ertulit ausonias ad urbes.
F. quę ilex frondis uirentis est.
D uris ut ilex tonsa bipennibus
ferula. ordo. Ilex nigræ frondes in feraci algido.
N igræ feraci frondis in algido. Hic pro quolibẽ loco ponit.
mirandũ dicit q Romanis post tot dadẽ nunq exercitus defecit.
P er damna per cædes. ab ipso
ilex. h. causa ferro melius pullulat.
D ucat opes animumq. ferro.
G.
N on hydra secto corpore firmior
f. deest se q delebat se ꝑparil. ab aliquo. duplicata est.
V ina dolentem creuit in herculem.
H. edidere. ꝓp. iasonem.
M onstrum ue submisere colchi
I. ab echione condit q fuit pater penthei gener cadmi.
M atus. echioniæ ue thebæ.
K. L. ut mersęs. fortior. surgit. exspir.
M ersus profundo. pulchrior euenit.
l. si luctatus fueris cũ romano. eu q alios uicerit. ab ipso facile ꝑparis.
M. guerret uincet. alio tempore nõ uictũ.
L uctere: multa proruet interq; aneva nõ uictũ.
nõ suũ sed aliorũ aut. n. q in principio troianoꝝ uictor esse uidebatur.
C um laude uictorem. geretq;
N.
P ræda coniugibus loquenda.
uerba adhuc sunt hannibalis.
K arthagini iam non ego nuncios
prospera nunciantes.
M ittam superbos. occidit occidit
S pes omnis. & fortuna nostri
N ominis hasdrubale interempto.
filioꝝ claudii neronis. uires neronũ.
N il claudiæ non perficient manus.

Quas & benigno numine iupiter
optima consilia animi ingenium & industria.
Defendit. & curæ sagaces
i. expeditas faciunt. p ea quę piculi plena sunt. i. p dura prælia & p industria belli.
Expediunt per acuta belli. Ad Augustum de
expeditione eius tarda erat Pæanis species.
proseutice: dicolos tetrastrophos. seu tetracolos.
·O·P· vt diis genitę. & geniture deos. pro romuleę.
DIVIS orte bonis optime. romulæ
i. romanę gentis. i. dees.
Custos gentis. abes iam nimium diu
Maturꝫ reditum pollicitus. patrꝫ
senatu.
Sancto concilio redi.
·Q· reditu tuo inuenit qd plus dicer& quã salutẽ siquid salutis auctor est.
Lucem redde tuæ dux bone patriæ.
pro similitudine ueris. vt instar montis equũ. quando.
·R·
Instar ueris enim uultus ubi tuus
pro affulserit. i. micuerit.
Affulsit populo. gratior it dies.
Et soles melius nitent.
·S· comparatio. ·T·
Vt mater iuuenem quẽ notus inuido
ægyptii. ·V·
Flatu carphatii trans maris æquora
morantẽ. vt regina thalamo cunctantem. s. ultra annũ.
Cunctantem spatio longius annuo
separat.
Dulci destinet a domo.
quę tanq̃ pro reditu facer& uota & omĩa timer& aduersa.
Votis omnibus atq. & precibus uocat.
vt affectũ desiderantis ostenderet eas ptes sollicitę dixit a qbus sperabit
Curuo nec faciem littore dimou&. reuerti.
tanq̃ patria desiderio augusti percuteretur dũ pro eius ess& salute sollicita.
Sic desideriis icta fidelibus
pcussa
Quærit patria cæsarem.
·X· te præsente o cæsar.
Tutus bos & enim rura perambulat.
ueneranda sancta vt alma venus.
felicitas noue dicta.
Nutrit rura ceres almaq. faustitas.
cõmeant compssi .H. ab eo fuerant & hęc omĩa flor&.
Pacatum uolitant per mare nauitæ. pyratę.
tanq̃ cuius tempore nec creditũ nec depositũ negaretur.
ualet fides nemo creditum negat.
Culpari metuit fides.
vt casta pudicitiã seruat domus.
Nullis polluitur casta domus stupris.
s. tua ·Y· qa ex nefariis rebus macula nascitur. timent hoĩes ne pfidi uideantur.
Mos & lex maculosum edomuit nefas.
·Z· ·O·÷ foetę.
Laudantur simili prole puerperæ.
leges ualent ac p hoc q peccant continuo puniuntur.
·A·
Culpam pœna premit comes.
nullas gentes dicit incolumi cæsare formidari. qa in parte septentrionali est posita.
Quis parthum paueat? quis gelidum scythẽ?

·O· Metrꝫ tribus uersibus asclepiadeũ: quartus gliconius.
·P· Hac ode ad Augustũ scripta est diutius transmarinis ptibus morantem ppli ac senatus missis legationibus eius reditum precantẽ. ab urbe Roma quidã dicũt in oriente esse cæsarem alii in britannia.
De Augusto scribitur q in transmarinis prouinciis diu residens senatus ac ppli precibus legatione missa reditum suum promittens immorabatur.

·Q· Lucem redde tuę plus dixit q̃ salutẽ. siquid lux pro salute poni consueuit. vt O lux dardanię.

·R· Veris qa lux dixerat supiore uersu. ideo comparationem uerni temporis posuit.
·S· Quẽadmodum mater absentis filii reditũ multis uotis precibusq. petit. ita & absentiã tuã patria tua desiderat o Auguste.
Vt mater iuuenẽ ita patria Augusti desiderari præsentiam. sicut a matre reditus absentis filii consueuit.
·T· Inimico aduersario matri inuident. H. flatus uentorꝫ matri negantes reditum filii.
·V· Carphatii trans terras maris æquora ægyptii. vt carphatium libycumq. secat.

∵ Magnis iustis amore pcussa.

·X· Causam dicit cur patria desiderat Augustũ qa omnis italia secura est tuis uirtutibus. Et .H. se uirtute & dispositione cæsaris præstitã agris qetem. vt Ille meas errare boues ut cernis.

·Y· Eam uidetur legem eleganter ostendere quã de coercendis adulteriis sanxit Cæsar.
·Z· Laudantur puerperæ ut abesse matrimonio culpam prolis parentũ similitudine demonstrar&. vt Qui te tamen ore refert.
·O·÷ Ac si dicer& nõ de adulterio grauidatę.
·A· Culpæ inqt poenę est nec differendo uindictã pstat peccandi licentiam.

·B· Indomitę & bellicosę hispaniarum gentis.

·C· Vnusquisq; securus est in suis agris aut pp otium aut qa pax ubiq. est & nulli capiantur tyrones.

·D· Idest beneficio augusti p otium prestitu agrorum utilitate cultu crescere. Viduas uo arbores sine uitibus dixit.

·E· Idest no colitur. Viduas aut arbores dixit aut quę fruges no ferunt aut quę ante uites uiduę erant.

·F· Secundę mensę dicebantur quę in honore deorum exhiberi consueuerant. Vt Non ego te diis mensisq. accepta secundis exhiberi ergo & Augusto significat honore deorum p easdem celebrantes.

·G· Laudat in fine conuiuii. vt Virgil. & mensę grata secundę dona ferunt.

·H· Antiquorum consuetudo talis fuit. vt sublata pma mensa poneretur secunda. atq; in ea positis pomis infusoq. uino libaretur diis. Quoniam uita tua omibus ferias pstat utinam diutius uiuas vt fiant ferię longiores.

·I· Sic a Romanis pmittit Augustu diis penatibus sotiandu sicut a grecis hercules castor & pollux quos aut cui ita animis familiaritas comendauit aut quem labor deligi fecit & uirtus.

·K· Quia reuertente imperatore solebant itali habere ferias & sacrificia.

·L· Vuidi pleni uino. vt Vuidus hyberna uenit de grande menalcas.

·Ɔ·: Occidit .i. in occasum conditus est.

·Θ·: Metrum saphicum hendecasyllabum tribus uersibus pmis: quod constat ex trocheo. spondeo. dactylo. & duobus trocheis. Quarto uersu adoniu: qd constat ex dactylo. spondeo.

·M· Hec odes contin & laudes apollinis qua comendat ei carmina sua. simul alloqtur pueros puellasq. quos carmen doceat seculare. Secularis aut ludus erat q celebrabatur p centu annos supra tiberim. Al. Hymnu hic apollini dicit & comendat carmina sua secularibus ludis q celebrabantur post centu annos supra tiberim aut in capitolio.

·N· Proles niobea. Laus apollinis de factis qa in uindictam matris latonę niobem cu filiis suis interemit.

·o·:o Et troię altę .i. magnę. vt Ruit alto a culmine troia.

·:· Vt Dardana q paridis direxi tela manusq; Corpus in eacide.

·O· Niobea fuit quę foecunditate partus sui latonę se pretulit cuius .vii. filios apollo ob iniuria matris occidit. Nihilo minus tamen cu ess & orbata filiis no latonę cessauit insultare. cuius .vii. filias diana & interfecit.

·:· Achilles ruens cadenti arbori comparatur.

·P· Pro teucrio. principale pro possessiuo. vt Hauriat hunc oculis igne crudelis ab alto Dardanus, pro dardanius.

·Q· Quia uotu pro reditu simulant. & est sensus. equo mentito qd sacra essent ibi mineruę.

·s. paueat.

Q uis germania quos horrida parturit

·B·

F oetus incolumi cæsare? quis feræ

B ellum curet hyberiæ?

abscondit finit pagit. vt Virgil. Cantando longos memini condere soles.

·C·

C ondit quisq. diem collibus in suis.

·D· ·E·

E t uitem uiduas ducit ad arbores.

ex agricultura .i. a labore ad conuiuia.

·F·

H inc ad uina redit lætus. & alteris

o cæsar.

·G·

T e mensis adhib & deum.

tibi sacrificat.

·H·

T e multa prece. te prosequitur mero

al Defuso. penatibus.

D iffuso pateris. & laribus tuum

cu penatibus suis tuu nomen adiungunt.

sicuti.

·I·

M iscet numen. uti græcia castoris

fortis. bnficiorum memori

E t magni memor herculis.

·K·

L ongas o utinam dux bone ferias

P restes hesperiæ. dicimus integro

ieiuni cum adhuc totus dies restat.

·L· ebrii. coenati.

S icci mane die. dicimus uuidi

·Ɔ·:

C um sol oceano subest. Apollinem laudat quoniam seruauit Aeneam auctorem Romanæ originis.

proseutice. dicolos tetrastrophos. vel tetracolos.

·Θ·:·M· ·N· ·O· superbæ.

D IVE quem proles niobea magnæ

q latonam appetere ausus est. Qui uim latonę inferre conatus est.

V indicem linguæ: tityosq. raptor

·o·:o qa ex maxima parte afflixit troia.

S ensit. & troiæ prope uictor altæ

a loco a ciuitate dictus. vn Pthiam clarasq. mycenas

P thius achilles a parte totu græcus .n. fuit.

·:·

C æteris maior. tibi miles impar.

s. deę. vt longe illi dea mater erit.

F ilius quis tethydis marinæ

metuenda.

D ardanas turres quater & tremenda

C uspide pugnax.

qa qcqd attigerit mord & & ten & aut mordaci noxio.

·:·

I lle mordaci uelut icta ferro

al impressa

P inus. aut impulsa cupressus euro.

P rocidit late. posuitq. collum

·P·

P uluere teucro.

achilles. ·Q·

I lle non inclusus equo mineruæ

·R· Priami aulam sine dubio pro toto ilio positū est. Non .H. solum regē Achiui fefellerunt insidiis uerū & totū ppl̄m. Ergo mire fallere dixit. Vnde Maro Tenebras & inertia furta palladii. q̄bus ultimus ess& Ille dies festa uelamus fronde p urbem. & pueri circū innupteq; puellę Sacra canunt. & est hyperbaton & lætam aulam priami choreis.

S acra mentito. male feriatos (p̄nitiose ferias habentes.)
T roas. & lætam priami choreis (saltationibus.)
F aller& aulam. (·R·)
S ed palam captus grauis heu nefas. heu (·S· acceptis. fortis ipse achilles. ·T·)
N escios fari pueros achiuis (paruos infantes p̄ hifrasticos dixit.)
V reret flammis. etiam latentem (pro ussiss&. ·V· ·ɔ·c)
M atris in aluo.
N i tuis uictus uenerisq; gratæ (·X· flexus.)
V ocibus diuum pater. annuiss& (iupiter.)
R ebus æneæ potiore ductos (·Y·)
A lite muros. (·Z·)
D octor argutæ fidicen thaliæ (·A· loquacis. p̄itę. nt̄s est. i. ipse apollo fidicen.)
P hœbe. qui xantho lauis amne crines. (·B·)
D auniæ defende decus camenæ (·C· tuere. hymnū carminum.)
L eius agileu. (·D· habilis imberbis. uillanus q̄a in uillis eius statuę erant. ·o·o· at agiei.)
S piritum phœbus mihi. phœbus artem (·E·)
C arminis. nomenq; dedit poetæ.
V irginum primæ. pueriq; claris (·F· nobiles & præci puę. ab hoc positiuo clarissimus.)
P atribus orti
D eliæ tutela deæ fugacis (dianę. i. q̄ curatis deliā aut q̄ in tutela dianę estis.)
L yncas & ceruos cohibentis arcu. (secundus uersus. occidentis comp̄hendentis uulnerantis deliæ.)
L esbium seruate pedem. meiq;
P ollicis ictum. (·G·)
R ite latonæ puerū canentes. (solenni consuetudine. ·H· quę p̄ noctē luc&.)
R ite crescentem face noctiluca (lunā. ·ɔ·c)
P rosperam frugum. celeremq; pronos (q̄a omīa crescunt cū luna. ·I· ·K· q̄a cursu lunę cito uoluuntur.)
V oluere menses. (·L·)
N upta iam dices. ego diis amicum (·M· ·N· amabilem.)
S æculo festas referente luces. (tempus p̄ centū annos referēte festos dies.)
R eddidi carmen docilis modorū (quę perita fuit modorū Oratii. ·O· nam docilis est q̄ facile doc&.)

·S· Aperto semp̄ bello achilles nō insidiis grauis ut nō furto melior sed fortibus armis.

·T· Dolenter exclamat poeta achillē uiuū ad internitionem interimere omēs potuisse troianos. Vt nec æneas fuger& Romā omine meliori contendam nec ab eo ut infantibus parceretur quale est Crimine quo puo cędem potuere mereri. quę tam̄ in laudē cōmemorantur apollinis.

·V· Idest nisi a te ess& occisus achilles nō solum pueros sed & infantes incendiss& achiuis flamis sed & pregnantes mulieres.

ɔ·c In grauidas & mulieres sæuiendum fuisse.

·X· Idest penitus periss& troia achillis manibus ni iupiter flexus tuis precibus & ueneris promissis. sed troianis meliore omine muros ædificandos. i. Romam.

·Y· Rebus troianis ex quorū genere meliori alite hoc est uulturnū auspicio erat Roma condenda.

·Z· Vt potiore auspicio muros construer& maronis sensus melioribus opto auspiciis.

·A· Doctorē nō apollinem nō thalię musę. sed artis lyricę dicit eumq; ad studiū suū referens dauniā dixit a Rege apulię Dauno unde oriundo Oratius erat.

·B· Xanthus fluuius. vt Xanthiq; fluenta Deserit: ac delon maternā iussit apollo.

·C· Daunia est apulia in qua natus p̄hibetur Oratius ergo musam suā phoebo nunc cōmendat.

·D· Leuis imberbis agilei atheniensi lingua uici dicuntur quo nōie ideo apollo uocatus est q̄a ex oraculi responso in uicis publicis urbis suę statutis altaribus ei sacrificia instituerant. Vnde agileus dictus. Agię platęę grece dicūtur aut q̄d ex responso oraculi in uiis publicis urbis suę atheni enses statutis altaribus sacrificare apollini instituerint agieum appellauerunt.

o·o Agileus dicitur apollo q̄a in omībus uicis colitur. Agyas .H. græci dicunt uicos.

·E· Hortaturus pueros & puellas a q̄bus dicendū est carmen Oratii ostendit sese beneficio apollinis factū poetā ut facilius pueri & puellę eius discant carmina quē apollo poetam fecit.

·F· Virgines & pueri q̄ estis in tutela delię deę aut quas diana tuetur. aut q̄a uos eā tuemini dicendo eius carmina. Pueros & puellas alloq̄tur q̄bus dianę carmen lyrico sono cātare consueuerant. vt rythmū opis sui intus nō difficulter carmen Oratii reddidisse referet uel cecinisse.

·G· Quo lyra tangitur. i. sonū & p̄cussionē lyrę. i. modulationē lyrici carminis & suauiter dicit q̄i ipsā lyrā p̄cutiat.

·H· Apollinē filiū latonę q̄a & ephebus est semp̄ ideoq; puerum dicit.

ɔ·c Eodem .H. & lunę honore censebatur. Vnde & dianæ luciferę nomen accepit.

·I· Nocturno rore nutriens. vt Quantū longis carpent armēta diebus Exigua tantū gelidus ros nocte reponit. Quæ fruges nutrit & prosperas facit quoniā & ipsa ceres dicitur.

·K· Quia ita tempora p̄ lunę cursum sicut solis p̄aguntur. sed circa lunā proprie menses dixit. sicut .H. singulis mensibus zodiacū circulū luna p̄transit quēadmodū sol toto anno.

·L· Hoc proprie ad lunā quę singulis mensibus compl& zodiacū p̄ tricenos dies sol in anno integro.

·M· Loquendo ad unā de omībus sentit & hoc dicit q̄d postq̄ nupseritis hoc dicetis. nos aliquando secularibus ludis didicimus carmen Oratii.

·N· Tu quando eris nupta dicas te lyrica mea cecinisse carm̄ in templis.

·O· Ordo est. Docilis modorū uatis Oratii reddidi carmen amicum diis seculo referente festas luces.

P. Metrum heroicū: primus uersus exameter: secundus tripodia heroici uel cesura pentimimere.

Q. Hac ode Torquatū ad meliorē uitā hortatur: dicit aūt ut uices sunt temporū ita cuncta esse mortalia & nihil ultra fata esse sperandū cū nemo ab inferis sit reuersus.
Ad Torquatū scribit p uerni temporis descriptionē omniū rerū uicissitudinē. de quo & virgil. Vere nouo gelidus canis cū montibus humor liquitur.

R. Quia conditionē mortalitatis temporibus anni compauerat ne crederent homines renasci tēpora īmutationes elemētorū siue temporū reparari dixit. Conditionē uō mortalitatis ut cōmunē omībus ita irreparabilem.

o÷ Per rationē temporū & ipsam naturā mutari.

S. Ipsa flumina quomō mutata sunt transeunt & supgrediuntur ripas. hoc uult dicere. cū uideas omīa esse mutata noli tamen asperā uitā +

T. Frigoribus hyemis finitis amoenitatē iā temporis ad ludū & lætitiā nymphas & karitas prouocari.

V. Ne speres. i. nil immortale ēē dū & tempora finiuntur.

X. Quia semp meliorē diē consumimus. meliorē aūt dicit diē qa omēs dies sequente melior est gratię quantum spectat hyeme ad ætatē hominum.

Y. Quæ protulit æstas p uices temporū probat æternum nō esse qd temporale est.

Z. Idest tempora redeunt cū occiderint. hoīes aūt nō redeunt. lunę aut pro mensibus quo solibus pro diebus.

A. Celeres lunę damna cælestia ait sibi reparant aut aliis temporibus damna cælestia dicit aut īmutationē lunę aut temporū.

B. Sensus lic& tempora anni p uices uideantur occidere. tamen p easdem uices reparantur nos aūt postq̄ decidimus transimus in puluerem. Sensus nos postq̄ decidimus illo quo & reges mersi sunt puenimus an quo q̄i exclamatio est interposita quo profectus est æneas merito pietatis uel diuitiæ regni q mortē euadē nō ualuerunt.

o÷ Vbi pro postq̄ aduerbiū tpris: nā si loci ēēt nō ubi: sed quo dicer&: ut ait Seruius. i. æn. Ille ubi complexu.

C. Tullus & Ancus reges Romani p quos ostendit mortē potentibus paupibusq; cōmunem.

D. Idest p incertū uitę nesciri utrū homini usq; ad diē quē egit sequens adiciatur cū facile & p horas possit occidere.

E. Cuncta manus ipsa in lucrū uenire quę impensa fuerint uoluptati pitura hęredibus derelicta.

F. Et omīa prætereunt quę relinquuntur hęredibus q̄uis & ipsi audierunt & tu aīo æquo illis hęreditatē relinqueras.

o÷o Non cū te splendidū suo iudicio fecerit minos: sed cū de te absq; ullo fuga splendide & lucide iudicauerit.

G. Lic& ad uitam reuocatus dicatur hippolytus nō tamen diu potuit in hac luce teneri. Sed & æternūq. sedebit infelix theseus. hii aūt ad rapiendā proserpinā descēderāt.

H. Aut fabulosum & falsū dicit hippolytū aut ab inferno reuersum. aut nil ei ad conditionē mortalitatis profuisse qa ab eqs suis tractus uitę restitutus est dū in eandem sortē fuiss& reuersus nec mortē perpetuā potuisset effugere.

I. Theseus & pirithous amici fuerunt quos dicit coniurata amicitia morti eripi nō potuisse nā uolentes proserpinā rapere apud inferos remanserunt.

Vatis oratii. Ad Mallium Torquatū de mortalitate. Refert enim omnia mutari momento temporis. paranetice. dicolos distrophos.

P. Q. omniū rerū uicissitudo est. carm̄ hoc uerni temporis contin& descriptionē.

DIFFVGERE niues. redeunt iā gramina cāpis
frondes.
Arboribusq; comæ.
R. o÷ languentia.
Mutat terra uices. & decrescentia ripas
S. ultra ripas labuntur.
Flumina prætereunt.
T. cū duabus qa p hyemē nō aud& qa pigriores sunt.
Gratia cum nymphis geminisq; sororibus aud&.
aut pp habitum aut pp tempus
Ducere nuda choros. æstatis.
ne putes te īmortalem esse annus & hora præteriens monet.
V. X.
Immortalia ne speres. mon& annus & almū
cito rapit tempus cū diuersa tempora & nō eadem semp.
Quæ rapit hora diem.
s. ueniente uere. consumit aut sequitur.
Y.
Frigora mitescunt zephyris. uer proterit æstas
Interitura simul.
s. cū deposuerit. aut ostenderit.
Pomifer autumnus fruges effuderit. & mox
Z. reuertitur. quę inertes & pigros facit hoīes.
Bruma recurrit iners.
A.
Damna tamen celeres reparant cælestia lunæ.
o÷ B.
Nos ubi decidimus
at pater. p æneā tullū & ancū cōmunē uoluit conditionē mortis ostendē.
C.
Quo pius æneas. quo tullus diues. & ancus.
Puluis & umbra sumus.
utrū hodiernę diei addant dei crastinū diem.
D.
Quis scit. an adiciant hodiernæ crastina uitæ
i. unde cognoscimus utrū uitā augeant supi.
Tempora diu superi.
E. auaras. & deest q̄uis. F. uolenti.
Cuncta manus auidas fugient hæredis. amico
relinqueris.
Quæ dederis animo.
o÷o
Cum semel occideris. & de te splendida minos
iudicia.
Fecerit arbitria.
nec nobilitatē nec eloquentiā nec pietatē quenq̄ morte præripere.
Non torquate genus. non te facundia. nō te
ad uitā reuocabit.
Restituet pietas.
reuocare quid illū potuit immortalē facere nō potuit.
Infernis neq;. N. tenebris diana pudicum
G. H.
Liberat hippolytum.
infernalia inferos dixit. I.
Nec læthea ualet theseus abrumpere caro

V incula pirithoo. Ad Martium Censorinum comparatio poetice diuitiarum simul ac uirtutis encomiastice monocolos.

iocundas statuas. benignus humanus.

Θ. K.
DONAREM pateras. grataq; commodis
Censorine meis æra sodalibus.

effex. qa in agone uiri fortes accipiebant tripodas.

Donarem tripodas. præmia fortium

uilia neq; tu uilia munera accipes si haberē.

Graiorum. neq; tu pessima munerum

Ferres. diuite me scilicet artium

Parrhasius athenis pictor optimus fuit. hoībus diuulgauit.

s. artes. L.
Quas aut parrhasius protulit. aut scopas.

scopas. parrhasius.

Hic saxo. liquidis ille coloribus

peritus. M.
Sollers. nunc hominē ponere. nunc deum.

abundantia.

Sed non hæc mihi uis. non tibi talium

primoniū.

Res est. aut animus delitiarum egens.

amas carmina.

Gaudes carminibus. carmina possumus

Donare. & pretium dicere muneri.

iam tractat de merito carminis.

N.
Non incisa notis marmora publicis

marmora. recordatio. qa p hec monumenta uidentur uiuere intuentibus.

Per quæ spiritus & uita redit bonis

O.
Post mortem ducibus. non celeres fugæ.

remotæ. qn ex italia fugatus est.

Reiectæq; retrorsum hannibalis minæ.

P.
Non incendia karthaginis impiæ

scipionis. scipionem dicit.

Eius qui domita nomen ab africa

Lucratus rediit. clarius indicant

Laudes. quam calabræ pierides. neq;

Q.
Si chartæ sileant. quod bene feceris

esset romulus si nemo eū laudasset.

Mercedem tuleris. quod fortes iliæ

filius.

Mauortisq; puer. si taciturnitas

Obstarent meritis inuida romuli?

docet quantū pstant carmina.

R. ∴
Ereptum stygiis fluctibus æacum.

eius. eius.

Virtus. & fauor. & lingua potentium

uirtus eius & fauor eius. & lingua potentiū elysiis campis.

S.
Vatum. diuitibus consecrat insulis.

Θ. Metrum asclepiadeū qd constat ex spondeo. duobus choriambis. & pyrrhichio ita. Dona. rempateras. grataq; commodis. Siue aliter ex spondeo. dactylo. cesura. & duobus dactylis ita. Dona. rempate. ras. grataq;. comodis. que scansio dicitur ex pentimimere heroica & duobus dactylis.

K. Pauptatis excusatio est & ingenii approbatio hac ode indicat sibi facultates tantas non esse ut pateras possit & alia ptiosa donare: sed qd maius sit conferre carmen dando ipsum carmen omnibus diuitiis profert. Al. Ad Censorinū scribit dicens facultates suas tantas nō esse ut possit pateras ut ptiosa uasa donare: sed qd diuitiis maius est laudi eius se carmen dicturum. Al. Ad Censorinū scribit dicens si haberē pateras & dona donarem: sed qa nō habeo dono carmen qd habeo.

L. Signorum sculptor de qbus aut cū parrhasiis tabulis signa quē id harum rex quas parrhasius aut scopas fecit nō leuia munera ferebas. parrhasius atheniensis pictor. Scopas aut marmorarius. i. harum rerum res tua nō eget quia diues es aio aut qa contentus es his que habes aut qa contemnis omnia.

M. Formare. facere. fingere. pingere. constituere. Vt Posuitq; immania templa.

∴ Quantū ualet possumus dicere munus meum quod est carmen.

N. Ordo est. Non incisa marmora publicis notis clarius indicant laudes. Non tantū uiris fortibus prosint uirtutes sue & ea que faciunt quantū prosunt carmina.

O. Non tantū pstat uictoria qa trophea africana quantum pstant laudes in carminibus constitute.

P. Impiam ideo dixit qa ter rebellauit contra Romanos & Cicero in dialogis foedifragos dixit afros.

Q. Si nemo laudē tuā scripserit si tacent carmina neq; fructum poteris habere tue uirtutis si eius charte tacuerint.

R. Hic fuit filius iouis quē carminibus suis poetarum aut insulis fortunatorum consecratum.

∴ Aeacum fecerunt ingenia poetarum immortalem.

S. Beatorum insulis ideo beate dicuntur qa ibi omnia noscuntur sine studio hominum.

·T· Beatitudinē celi prestat hominibus musa .i. ꝙ poetas uidentur uiri fortes accepti in numerꝫ deorꝫ.

·V· Clarꝫ sidus qđ est tyndaridę .i. castor & pollux poetarꝫ carminibus existimatur as ſanis nauibus tempestate serena luce salutē afferre. Ad. Castorem & pollucem diuꝫ ꝑfectꝫ nauigantibus salubre sidus carminibus memoratur.

·X· Aut deus carminibus poetarꝫ factus aut felicia faciens uota precantium.

·Ÿ· Metrꝫ duobus uersibus alchaicū. tertius iambicus dimeter hypercatalecticus. quartus pindaricus.

·Z· Hęc odes ad M. Lolium scripta est consularē qua affirmat ꝓ hyemē suā carmen fore q̄ alii ante sē meliores poetę fuerint. neq. ei obstare homerus quominus pindarus & alii poetę q̄ post eū orti sunt clari sint & quēadmodum sē antiqs auctoribus ita lolliū uiris fortibus comparauit. Ad. M. Lolium scribit consulare affirmans immortalia futura scripta sua q̄is ante eū sint alii meliores poetę. nam nec homeri magnitudinē obstare quominus pindarus & alii poetę q̄ post eū orti sunt clari essent.

·A· Quia uernlosus est iste fluuius. ipse Oratius natus prope ausidum qui cū ingenti uerberat mare.

·B· Propter Simonidem lyricū poetā q̄ de cea insula fuit. vñ pindarus minaces aut alceę camenę dicte q̄m adeo ꝛ amarus fuit aut austeritate carminis sui multos ciuitate eiecerit.

·C· Ideo minaces qa alceus austeritate carminis sui multos eiecerit a ciuitate. aut quoniā grauiter bella descripsit quę gessit cū pisithaco tyranno.

·D· Et ipse poeta bellorꝫ descriptor. qa grauia carmina scripsit magni ponderis magnę profunde.

·E· Ideo lusit qa iocis & conuiuiis digna cantauit. vt Carmiā qui lusi pastorꝫ. anacreon aut stesichorꝰ scripsit amicus lysandri.

·F· Phaonien sapho puerꝫ amauit de cuius amore puellis confessa est & uiuunt carmina quę de amore suo scripsit pueris & puellis.

·G· Crines arsit pro incrines arsit. vt Grydon ardebat alexin. significat aut eadem fuisse sępe gesta quę legimus: sed ea tantū nota q̄bus magnus poeta conqueritur.

·H· Et comites helenę uteris comites helenę de lacedemonia vt At nō sic phrygius penetrat lacedemona pastor. vt qa nō sola helena amauit paridē. Nam & alię similiter culpę fuerunt sed magis hęc famosa est carmine poetarꝫ.

·ꝺ·c· Non sola amauit helena sed alię: sed q̄m de helena scripserit sola ideo nota est. Non sola helena lacena adulteri amore flagrauit.

·I· Primusq. teucer telamonius filius ab homero inducitur sagittis peritissime usus.

·K· Creteusi a cydonea ciuitate ubi primū de pecudū cornibus arcus ornati sunt. vt Cydonea cornu spicula.

·ꝺ·c· Troiam & alias expugnata est ab hercule.

·L· Sed hic carmine precęteris clari ut thesandrus sthelenusq. duces. Sthelenus aut capanei & Euuanne filius fuit.

D ignum laude uirꝫ musa uetat mori.
C ælo musa beat. sic iouis interest
O ptatis epulis impiger hercules.
C larꝫ tyndaridæ sidus. ab infimis
Q uassas eripiunt æquoribus rates.
O rnatus uiridi tempora pampino
L iber. uota bonos ducit ad exitus. Ad Lolium

consecrari dicit carmina sua mœreri quoniā

N ihil nō carminibus illustratur tricolos tetrastrophos.
E FORTE credas interitura. quæ
L onge sonantem natus ad ausidum
N on ante uulgatas per artes
V erba loquor sonanda cordis.
N on si priores mæonius tenꝫ
S edes homerus. pindaricæ latent.
C eęq;. & alcei minaces.
T erpsichoriq. graues camenæ.
N ec siquid olim lusit anacreon.
D eleuit ætas. spirat adhuc amor.
V iuuntq. commissi calores
A eoliæ fidibus puellæ.
N on sola comptos arsit adulteri
C rines. & aurꝫ uestibus illitum
M irata regalisq. cultus.
E t comites. helenę lacæna.
P rimus ue teucer tela cydoneo
D irexit arcu. non semel dios
V exata est. nec pugnauit impens
I domenæus. sthelenus ut q.
D icenda musis prælia. non ferox

·M·
H ector. uel acer deiphebus graues
vt laceratū corpore toto deiphebum uid&.
E xcepit ictus pro pudicis
C oniugibus puerisq; primus.
V ixere fortes ante agamemnona
o÷o non dicti nō cantati.
M ulti. sed omnes illacrymabiles.
obliuione obscurantur celantur ꝑpetuo silentio.
·s. sunt. ·N·
V rgentur. ignotiq; longa
eo bono optimo.
N octe. carent quia uate sacro.
quā nemo scire possit. separata est.
·O·
P aulum sepultæ distat inertiæ
·P· ÷
C elata uirtus. non ego te meis
illaudatū. vt qs te magne cato tacitū.
C hartis inornatum silebo.
·s. sileri.
T ot ue tuos patiar labores
immerito acron interpretatur lolius. inuidias obscuras.
consumere celare.
I mpune lolli carpere liuidas
ostendit qa nō patitur oratius sileri uirtutē lolii.
O bliuiones. est animus tibi
philosophię aptus unde & rerū prudentes philosophi dicti.
·Q·
R erūq; prudens. & secundis
aduersis. ideo dubia tempora dicit aduersa qd dubios reddūt
·R·
T emporibus dubiisq; rectus.
·S· punitor fraudis est tibi aūs. ·T· contemptor pecunię.
V index auaræ fraudis. & abstinens
qa pecuniosorū gratia omēs sequuntur.
aut scelera aut omēs res.
D ucentis ad se cuncta pecuniæ.
·V·
C onsulq; non unius anni.
·X·
S ed quotiens bonus atq; fidus
utilitati.
I udex honestum prætulit utili.
·Y· ·s. animus tuus; fastidioso supbo.
R eiecit alto dona nocentium
quotiens animus tuus uicit uitia resistentia ratione totiens es consul.
·s. totiens
V ultu. per obstantes cateruas
expediuit. ·s. animus.
·Z·
E xplicuit sua uictor arma.
N on possidentem multa uocaueris
recte appellandus beatus est.
o÷ sibi uindicat.
R ecte beatum. rectius occupat
ille.
N omen beati. qui deorū
deest nouit.
M uneribus sapienter uti.
sapit nouit.
D uramq; callet pauperiem pati.
grauius. qui plus timet peccare q̄ mori.
·A·
P eiusq; leto flagitium timet.
N on ille pro caris amicis.

·M· Hector ostendere uult lic& multi uiri fortes fuerunt illos tam celebrari fama quos cōmendauere poemata. Nam nec solus hector & deiphebus pro patria perierunt. Sed hii magis carminibus noti sunt. Similiter & agamemnonē paris uirtutis plures fuisse sed nesciri silentio & ideo se ad scribendum piorū confirmat exemplis.

o÷o Quia nullus poeta commendans eorum erumnas lacrymas pot mouere.

·N· Tanq̄ nesciantur uel mortui quos nemo describit otiosos.

·O· Virtus nō laudata similis est inertię. ita. n. silentio obscuratior tanq̄ si nulla fuerit.

·P· Nihil interest inter celatam uirtutē & inertiā. Nam uirtus carens litterarū monumentis procedente tēpore ꝑdit famā & similis fit ignauię de qua nemo loquitur.

÷ Matronis illud. non ego te ligur doctor transierim inire.

·Q· Prudens es ó loli & recto animo cū neq; prosperis rebus insolens sis: neq; frangeris aduersis.

·R· Rectus quem neq; prospera neq; aduersa mutauerint.

·S· Vindex punitor fraudis. uindicare. n. apud ueteres non tantū defendere: sed & punire significabat.

·T· Abstinentē dixit pecunię loliū quā aut ideo ad se ducere cuncta posuit qa auari student rapinis: aut qa pecuniosorū gramen omēs sequuntur.

·V· Modo consul est lolius & hoc dicit Oratius semp consuleris ó loli siue bene iudicaueris siue fortiter feceris in bello. Nam q est fortis & sapiens consul unius anni est sed semp. hoc ergo dicens & præteritū tempus complectitur quo recto animo uixit lolius. nō unius anni fide uirtute & honestate lolium præfert. Quotiens inqt iudex bonus es honestū utili præponens uel quotiens bellorū uictoriis rei. p. consulis totiens consulari uteris potestate & uirtute tua ꝑpetuus consul efficeris.

·X· Quotiens inqt animus tuus honeste iudicans nocentiū dona respuerit totiens gloriosus ex hostibus uitiis uidetur uictoriam reportare.

·Y· Reiecit alto prudenti. profundo. nocentiū noxiorū & corrumpe iudicia tentatū uictor uel cupiditatis vel hostium quotiens emerserit.

·Z· Metaphora. nam arma hic ratio accipitur aut uirtus animi.

o÷ Hic consequitur significat. alias inuadit.

·A· Idest nō recte beatū uocari sed illū rectius beatū dici qui felicitatē moderetur & nō habeat execrabilē paupertatem plusq. tim& morte peccatū. i. nō recte beatū uocaris diuitē sed eū q rebus suis contentus est omī cupiditate carens.

Θ Metr̄ choriambicū ex decasyllabū qd̄ constat ex spondeo. tribus choriambis. & pyrrhichio. siue iambo ita. O cru. delis adhuc. & ueneris. muneribus. potens. Siue aliter. Metr̄ falleuciū qd̄ scanditur ita. O cru. spondeus. delis ad. dactylus. huc. semipes. & uene. dactylus. ris. semipes. muneri. dactylus. bus potens. dactylus.

B Hæc odes in Ligurinū puer̄ quē amabat scripta est q̄relas continens. Vt O crudelis alexi significans amoris querelā ueneris in pulchritudinem.

C Qui potes adhuc subiacere libidinibus & satisfacere amatoribus.

D Non qa nō sperat p̄uenire adulescentiā: sed qa spernit amatores q̄i nunq̄ deformis futurus.

E Hoc est p̄ma barba pulchritudini plumā pro lanugine posuit primæ barbæ.

F Non qa cadit coma: sed dixit cū coepis nō nutrire capillū pp̄ adolescentiū. Vsq; ad pubertatē. H. pueris comę nutriri consueuerunt. vt Crines cui lactea ceruix accipit.

G Priorem pro meliorē dixit. puniceā sanguinei coloris. vt puniceis inuecta rotis.

H Immutationē formę p̄ ætatē aspectū dolebit in speculo. i. cū tempore procedente pulchritudinē corporis tui p̄dideris lacrymabis qa questū nō fecisti dicendo utinā sensus iste eet in pueritia mea uel pueris forma ad hunc sensum redir&. & est sensus terentianus.

Θ Metr̄ saphicū hendecasyllabicū uersibus tribus: quod constat ex trocheo. spondeo. dactylo. & duobus trocheis. Quarto uersu adonium qd̄ constat ex dactylo. spondeo.

I Natalem diē mecenatis se celebrare dicit inuitans phyllidem ad prandiū. Ad phyllidem scribit amicā suā inuitās eam sub promissionē uini albani ueneris ad lætitiam conuiuii exhibendi natali mecenatis.

K Vel qa alceus frequenter se dicit apio coronari uel quia tardius condemnatur q̄ prand& apio coronatus. Vt Atq; apio crines ornatus amaro.

L Non. H. coronatā eā dicit eet: sed inuitat figura eam ut coronaretur sicut nuda genu.

M Pro fulgere soles coronata ara uerbenis immolationē agni expectat. vt alibi prositū p̄agunt iter urbis auentes.

N Multitudinē ministrantū pro apparatus festinatione significat.

O Duo epitheta posuit. qa & flammę ueluti sub quodam tremore uoluuntur. & fumus sordidus est. i. niger.

Ɔ Glomerati mittentes uel uolubiliter euomentes.

P Diem natalem mecenatis significat ut fidē faciat promissæ lętitię.

Q Mensem aūt ueneris ideo dicit quoniā kalendis aprilis natalis est ueneris.

R Diuidit qa idus ueluti diuidit mensem aprilis aūt mensis ueneri consecratus est.

A ut patria timidus perire. (al peribit.)

A d Ligurinum puerum speciosū & arrogantē aduersum amatores. erotice. monocolos.

O CRVDELIS adhuc. & ueneris muneribus potens. (Θ B C)

I nsperata tuæ cum ueni& pluma superbiæ. (D E) (pro barba incipiente posuit. pueris. H. antea comę nutriebantur preci dendę tempore pubertatis.)

E t quæ nunc humeris inuolitant deciderint comæ. (F) (ordo. & q nunc color est.)

N ūc & q color est puniceæ flore prior rosæ. (G. melior.)

M utatus. ligurinū in faciem uerterit hispidā. (hirsutā iā barbam setosam.)

D ices. heu quotiens te speculo uideris alter. (H)

Q uæ mens est hodie. cur eadē nō puero fuit?

V el cur his animis incolumes nō redeunt genæ.

A d Phylliden de die natalis sui simul & Mecænatis q erat idibus aprilibus. erotice. dicolos tetrastrophos. vel tetracolos.

E ST mihi nonum superantis annum (Θ I) (habeo unū. x. annor̄ o phyllis. deest uini. elocutio ut vrna bonus quę deinde cadus onerarat acestes.)

P lenus albani cadus. est in orto

P hylli nectendis apium coronis. (K)

E st hederæ uis (ut odora canū uis coronata ara uerbenis īmolationē agni expectat.)

M ulta. qua crinis religata fulges. (L M)

R idet argento domus. ara castis

V incta uerbenis. auet immolato (cupit. i. auide cupit. impleri aspargi.)

S pargier agno. (mei serui atq; ancillę festinant prandiū præparare.)

C uncta festinat manus. huc & illuc (N. seruorum. ut totidemq; pares ætate ministri.)

C ursitant mixtæ pueris puellæ. (i. nigr̄. aut qa sordida fiunt omīa quæ fumus attingit.)

S ordidum flammæ trepidant rotantes (O Ɔ)

V ertice fumum. (in) (ut scias ad qd̄ prandiū uocaris idus aprilis quo die natalis est mecenatis.)

V t tamen noris quibus aduoceris (P)

G audiis. idus tibi sunt agendæ.

Q ui dies mensem ueneris marinæ (Q) (diuidit qa idus penē mediū mensem faciunt.)

F indit aprilem. (R)

iure celebrandus est mihi .i. merito amicitie.

I ure solennis mihi sanctiorq;
poene aut pro adulatione uitanda posuit. ex hac die.
hoc est meo.
P oenæ natali proprio. quod ex hac
die S. largos crescentes aut multos.
L uce mecænas meus affluentes
T.
O rdinat annos.
o phylli diligis.
T elephum quem tu petis. occupauit V.
no tui loci no meretrix .i. nobilis & diues.
X.
N on tuæ sortis iuuenem puella
O:O
D iues. & lasciua. tenetq; grata
amore .i. amoris uinculo.
C ompede uinctum.
Y. mon& ut nihil contra nos cupiamus p hoc exemplu que pene impossibilia cupiunt.
Z.
T erret ambustus phæton auaras
.i. mon& ne ultra uires aliqd audeamus.
A.
S pes. & exemplum graue præb& ales
B. mortalem. grauiter ferens.
P egasus terrenum equitem grauatus
C.
B ellorophontem.
s. mon&. D. s. mon&.
S emper ut te digna sequare. & ultra
s. ultra modum. E.
Q uam licet sperare nefas putando.
qd de telepho debes facere q dispar tui est.
D isparem uites. age iam meoꝝ
o phyllis q finis es meoꝝ amoꝝ postq no amabo præter te
F inis amoꝝ. nemine diligam.
N on enim posthac alia calebo
disce inquit carmina & lyre sonos quos suaui uoce cantes
carmina suaui. ne rustica
F emina. condisce modos. amanda uidearis.
tunc .n. uoluptas amittitur si cura pellatur.
V oce quos reddas. minuentur atræ
C armine curæ. Veris descriptio est ad Vir
gilium qd tempus mortalibus est gratissi
mum. paranetice. dicolos tetrastrophos. vl tetra
colos.
O:
.i. uentus boreas de thracia .n. flare phibetur. F.
I AM ueris comites quæ mare tempant
uenti .vt alibi mollitq; animos uentus & quantuncunq; ignes
uela
I mpellunt animæ lintea thraciæ. aiaeq; ualent.
no sunt dura prata ueris aduentu. q pleni sunt p hyemem.
niue deformia no sunt. O:C
I am nec prata rigent. nec fluuii strepunt
que hyems solutas niue sol& flumina redundare.
pleni. p h adultu uerni teporis ostendit.
H yberna niue turgidi.
cu lacrymis filiu suu que occiderat.
G.
N idum ponit. itym flebiliter gemens
prognen dicit. s. gemens. H.
I nfelix auis. & cecropiæ domus
A eternum obprobrium. qd male barbaras
male est ulta .i. parricidio incestu .n. parricidio uindicauit.
R egum est ulta libidines.

S. Non asseuerantis est: sed optantis qa ex hoc die opto multos annos celebretur mecenas.

T. Disponit toto anno facienda. incipiente .n. anno semp ordinant hoies .i. statuunt qd faciendu sit in singulis annis quoꝝ pncipium ducunt ex natalibus suis.

O:C Ad eande phyllide loqtur dicens pueꝝ que amas o phylli altera puella ditior amat.

V. Occupauit utꝝ ad eande phyllide an ad altera aliam loquatur incertu est qa no prodidit nomen dicit tamen telephu pueꝝ que ostendit ab ea amari alterius ditioris amore occupatum.

X. Non tue conditionis no tue mediocritatis nec professionis.

O:O Grata compede dicit illa que est illecebrosa & delectabilis.

Y. Interitu suo pheton terr& imodicas hominu cupiditates no maiora uiribus audent postulare.

Z. Pheton auaras. neqd auide & supra conditione nostram appetamus phetontis & bellorophontis ponit exempla impossibilia .n. cupiendo ad pericula puenitur.

A. Modo mon& ista puella abstinere a desiderio pueri diuitis & nobilis.

B. Ordo est. Pegasus graue exemplu præb& grauatus eqte terrenu bellorophonte qa grauiter tollit & deicit post interitu chimere.

C. Perductu .n. bellorophontis equus pegasus occubuit fatigatus. dicitur .n. ausus pegaso ferre p aera terra decussisse.

D. Digna sequere. possibilia ea suad& appetere & sibi competentia & digna sperare.
Sensus ergo hic est o tu phylliris uita potentiore telephu & tibi dispare qa & alia amat & me dilige q tibi par sum finis .n. eris mei amoris qa si consenseris alteram no amabo.

E. Putandum est nefas te amittere si plus speres q liceat. ita poteris uitare qui dispar est.

O: Metꝝ tribus uersibus asclepiadeum. quartus gliconiu.

F. Tranqllant moderant aptu faciunt ad nauigandum.

O:C Ipso .n. tempore & hyemis clauditur & ueris amenitas apitur quo fauonius coepit flare.

G. Itys filius prognes que occidit ob culpa terei. Tereus dux atheniensiu fuit. Athenienses .n. fuerunt tereus & prognes. Per prognen uo hirundine significat que eo tempore appar&. Nota historia est qd pro stupro sororis philomele ad uindicta filiu terei occiderit progne. & fuit poena peior peccato du comittitur parricidiu pp incestu. Vnde tereus compto facinore dum abas insequitur ipse in vpupam dicitur conuersus. vl mutatus. ille fugientes in hirundine & lusciniam.

H. Quonia athenienses fuerunt he puelle cecrops dux atheniensis fuit. Vnde cecropide dicti. Daulias que in palumbe uersa est nutrix itys q filius fuit progne & terei.

·I· Carmina pana significat a quo pindarium dicatur inuentum. vt Pan primus calamos cera coniungere plures Instruit.

O÷ Obscuri umbrosi amoeni frondosi nemoris.

·K· Idest siuis apud me in celeno oppido uinū bibere affer mihi nardum. hęc cales nomen oppidi periceni.

÷ Neronū. Alii Augusti & mecęnatis uolunt. uel ad uocē uel ad ætatem retulit.

·L· Cliens aut Augusti aut priuignorꝝ eius Neronum aut Mecęnatis dicit.

·M· Iocularitер si attuleris unguentū. tū demū ego proferā uinū. Iocularitер nūc se calenū uinū prolaturꝝ promittit si unguentum acceperit.

·N· Onyx metallū est gemę simile de hoc ad unguenta oderata parua fiebant uasa. De quo Lucanus ad ostentationē luxus Totaq. effusus in aula calcabatur onyx.

·O· Metallum ut genus ampullę vel ampulla est marmorea quā dicunt græci onyxen. aut certe mensura est ipsius unguenti.

·P· Qui bibit uinū optimā incipit uxorē & diuitias sperare. Vinū. H. spem facit hominibus se putantibus meliorē. & notandū pluralr spes: vt spes pacis inanes.

·Q· Cadus scilicet maiora. H. sibi ꝑ lętitiā potest promittere sperando consueuerunt.

O÷O Efficax potens & qui largitate curas expellat.

·R· Vt sunt dixit. pocula non dabuntur nisi & tu ad uicē mercem ampullam detuleris unguenti.

·S· Iunge cum negotiis uoluptatē. miscere stultitiā dicuntur consiliis q uoluptatē miscent aliquo labore.

·T· Metꝝ duobus uersibus asclepiadeū. Tertius feregratius. Quartus gliconius.

·V· Ad lycem meretricē scribit de cuius supbia in tertio libro questus est eo qđ anus facta contemnatur a iuuenibus de quorꝝ ante amore plaudebat. Insultat meretrici qđ iam sit ætate defessa. Ei aūt insultat de cuius supbia fuerat questus in illa ode. Extremū tanaim si bibere lyce.

·X· Vtrunq. in anu muliere turpissimū est. vt & formosa uideri uelit & lasciuire. & ideo addidit impudens. Mire impudens quę & bibis & uis adhuc uideri puella.

·Y· Ille uirentes iuuenū. s. cupiditate q ideo lentus est qm tu es ingrata eis ꝑ ætatem. Multum decorā uult chiam mulierem uideri. ut qđ uirenti ætate sit & docta saltare. uel qđ genus. i. oculis pulchris sit. & ideo cupidinē excubare genas eius induxit. Idest amor meus semꝑ in forma uigilat florentis ꝑ ætatem chię. in genis chię pulchris excubat cupido. ꝑ genas aūt & iam oculorꝝ agnoscitur pulchritudo.

ut ros tenera pecori gratissimus herba.
D icunt in tenero gramine pinguium
s. cum
·I·
C ustodes ouium carmina fistula
s. deo. siluestres. O÷
D electante deum. cui pecus & nigri
i. pana. pan curat oues pan deus arcadię.
C olles arcadiæ placent.
pro ęstate posuit. i. iam æstas est.
A dduxere sitim tempora uirgili.
i. in calenum uinū bibere. Cales campanię oppidum.
S ed pressum calibus ducere liberꝝ
neronum.
·K· ÷ ·L·
S i gestis iuuenum nobilium cliens.
ꝑ mutationē nardi accipies uinum.
·M·
N ardo uina merebere. pro mereberis.
·N· ·O·
N ardi paruus onyx eliciet cadum.
cadus. sulpitia horrea dicebantur ubi nūc galbę illic oleū dicit sueuerant.
Q ui nunc sulpitiis accubat horreis s. est cadus.
·P· ·Q·
S pes donare nouas largus. amaraq;
potens. O÷O
C uraꝝ eluere efficax.
uina.
A d quæ si properas gaudia. cum tua
uelociter.
·R·
V elox merce ueni. non ego te meis
nō cogito pascere te sine munere quemadmodū diuites faciunt. madefacere uino.
I mmunem meditor tingere poculis.
ut gratis pascam sicut diuites consuerunt. Negotiatorē fuisse istū significat virgilium.
P lena diues ut in domo.
cogitationē acquirendi uel cupiditatem.
V eꝝ pone moras. & studium lucri.
ignium lugubriū ut memor mortis lętitiā nō recuset. dum uiuis quibus cadauera incendebantur.
N igroꝝq; memor dum licet ignium.
negotiis. breuis otium temporis.
·S·
M isce stultitiam consiliis breuem.
iucundum est a seueritate aliquando discedere opportune.
D ulce est desipere in loco. Ad Lycen ueterem meretricem. Compotē se uoti sui factū esse dicit quod Lyce anus facta sit. paranetice. tricolos tetrastrophos. siue tetracolos.

·T· ·V·
A VDIVERE lyce dii mea uota. dii
A udiuere lyce. fis anus. & tamen
·X·
V is formosa uideri.
nomen imposuit pro impudenter.
L udisq; & bibis impudens.
uel ad uocē uel ętatē tremulum retulit. ebria. amorē siue cupiditatem.
E t cantu tremulo pota. cupidinem
ideo lentum quia anus es. circa te. ·Y· uis excitare. s. cupido.
L entum sollicitas. ille uirentis &
est cithara cantare. nom meretricis.
D octæ psallere chiæ

P ulchris excubat ingenis.
ironicos importunus q ad anum nolit accedere.
·Z· I mportunus. N. transuolat aridas ·A·
fugit. pallidi nigri.
Q uercus. & refugit te. quia luridi
s. sunt. ut frontem obscenam rugis arat.
D entes. te quia rugæ
deformant. i. cani.
T urpant. & capitis niues. ·o÷·
pretiose. ibi. N. optima purpura tinguntur.
N ec choæ referunt iam tibi purpuræ ·B·
pretiosi. iuuentute tempora.
N ec clari lapides tempora. quæ semel
notata. qa fasti omnibus noti sunt.
N otis condita fastis
signauit. currens. ætas.
I nclusit uolucris dies.

Q uo fugit uenus heu. quo ue color decens?
·C· membrorum. i. saltatus. ·o÷o· s. lyce.
Q uo motus? quid habes illius illius
que ita pulchra erat ut amores exalarent.
emitte bat.
Q uæ spirabat amores.
pro surripuerat. i. amentem facerent. hoc est alienum amore fecerat.
Q uæ me surpuerat mihi?
F elix post cinaram. notaq. & artium ·D· ·E·
tanq que in matura ætate perierat.
G ratarum facies. sed cinaræ breues ·F·
A nnos fata dederunt.
fata.
S eruatura diu parem
annositate fecerunt te similem fata cornicis.
C ornicis uetulæ temporibus lycen. ·G·
P ossent ut iuuenes uisere feruidi ·H· ·o÷·
M ulto non sine risu
D elapsam in cineres facem. Ad plebem de
salute Augusti ait sollicitos esse patres. encomia
stice. tricolos tetrastrophos. vel tetracolos.

Q VAE cura patrum. quæ ue quiritium
·I· ·K· quanta maronis illud Quibus celo te laudibus æquem.
i. quibus laudibus digne te possum prosequi o auguste. magni. N. munera plena magnis sunt honorum.
P lenis honorum muneribus tuas
o dimeter iambicus hypercatalecticus.
A uguste uirtutes in æuum
p indices uirtutis tue. in quibus memoria temporum continetur.
P er titulos memores q. fastos ·I·
perpetuum facerent eternum faciat & laudibus. pp inhabitabile cecaumen.
consecret. at sol.
A eternet. o qua lux habitabilis
I llustrat horas maxime principum.
non subiacentes italis. latinitatis nescii uel cubilitatis.
Q uem legis expertes latinæ latinitatis.

·Z· Per irrisionem dicat importunus amor meus q sol & anus contemnere & puellas sequi te fugit. Significat nec uestitum cultum nec gemmarum pretiis reuerti pulchritudinem anus iam ætate consumptis.

·A· Per irrisionem quercum aridam uoluit anum mulierem intelligi quas amorem dum festinat ad iuuenes necesse est transuolare.

·o÷· Mire solius capitis qa antea totius corporis candor pro canitiem posuit.

·B· Idest pristinum tempus uario ornatu tuo non potest redire ut tibi ad pristinam afferat iuuentutem hoc est quius te ornare gemmis ac uestibus tamen non potest cultus iste tempora prioris æui reuocare.

·:· Deposuit sepeliuit inclusi. N. defuncti tumulo dicuntur.

·o÷· Fingit se miseri eius ut ei dolorem excutiat grauiorem.

·C· Quo fugit. u. Venustas cuius ab ea fugam ideo se simulat dolere ut ei moerorem incitet grauiorem. Multis. N. modis possunt placere mulieres. & ipsa pulchritudine & aspectu & incessu. & motu.

·o÷o· Idest qd habes illius ætatis pristinæ aut qd tibi præteritæ gratiæ remansit.

·D· Felix post cinaram. pulchra post. aut ad qualitatem pertinet aut ad tempus. i. secunda pulchritudine. ac binara an post illam defunctam tu ad amandum elegantior.

·E· Artium gratarum facies illa dicitur que & motu superciliorum motu totius corporis motu ceruicis.

·F· Non preponit cinaram huic sed post illius pulchritudinem huius faciem dicit emicuisse.

·G· Cornix. N. diu dicitur uiuere cui lycen comparat pro longitate uitæ.

·H· Idest que incenderat uultu suo. ad uicem facis. in cinerem damnis consumeretur ætatis. iuuenibus iam facta risui. & qd facem dixerat bene dilapsam in cineres memorauit.

·o÷· Hoc est ita perdidisti pulchritudinem sicut fax consumpta hoc dicit ut ostenderet eam aliquando pulchram. nunc uero foedam desinit in cinerem.

·I· Metrum duobus uersibus alchaicum. Tertius iambicus dimeter hypercatalecticus. Quartus pindaricus.

·K· Negat ille senatus populique. Ro. obsequio posset pro meritis dignos honores inueniri uirtutibus Cesaris ut in eternum consecretur.
Al. Negat illos a senatu uel populo. Ro. dignos honores inueniri q pro meritis uel triumphis Augusti eternitati ipsius consecrarentur. Augusto imputat de Vuindelicis drusi uictoriam quia eius ordinatione & exercitu uicerat.
Al. Imputat Augusto uictoriam Drusi quoniam eius milites cum Druso uicerunt.

·L· Annales q ad commemorationem honorum uel rerum gestarum inuenti sunt. ipsi. N. fasti dicuntur.

·:· Aeternet o qua sol habitabilis.

⁘ Implacidos implacabiles genti & brenni gentes gallor.

M Quid ome qd alcu est qi tremore quoda minatur ruina pro hus q in alpibus habitant aut tremendas & metuendas ciuitates.
N Aut no simplice uice qa dupla qua dedenme clade pcussi sunt. aut qa dixit acer no uice simplice. id q Drusus lesus non est conentus nisi duplice intulisse & muriam uel quantu habet uirtutis quanti no caput uirtutis unius natura.
⁘ Sb ut accepit exercitu post uictos genaunos & brennos.

O Dignus q spectatur in pugna q ita pugnatur ut dignus sit spectaculo
⁘ Spectandus famosus uel terribilis bellator.
o⁘ Epitheton est mortis qa ueniens nullo modo prohibetur.
⁘ Rector gentis libertatis amore morti deditos destinatos fuisse.
P Destinata pectora aduersarior morti spectandus erat Drusus. quemadmodu magnis pruinis fatigabar que res ad summa eius laude pmit. pectora re uitior genus libertatis amore morte animos destinatos fuisse.
⁘ Prope qualis unda tempestatis furentis uiri fortis animu comparauit.
Q Talis est Nero in prosternendis hostibus qualis auster in turbandis undis orto sidere uergiliar. aut interposita comparatione austri impiger ad superiora iungetur & prope qd dixit ad comparationem pmit.
⁘ Orientibus uergiliis pluades dicte que & uergilie hab tempestuosus ortus est.
R Ita pugnacie Drusum scinduisse dicit hostiu turmas ut uentus nubes undasq. consueuit.
o⁘ Ideest p mediu ardorem belli in mediu pugne feruorem.
S Tauri forma habens una ps orionis est. & Virgilius. Corniger hesperidu f. r. a. Ideo aut flumina cu cornibus pinguntur sepe quonia mugitu habent uelut boues. Ideoq. eor tempora harundinibus coronata phibentur quonia eor ripa ipsar silua decoruntur. Vt poeta. & uenera pretexit harundine ripas. At. Omniu fluminu famosor uultus cu cornibus fingunter. Ideo tauriformis propter impetus & mugitus aquar. Vt Cerniger hesperidum fluuius.
T Inundatione fluminis uiro forti compare pro Drusi laude. Vt saxi de uertice torrens sternit.
⁘ Ideest propter tuam felicitatem fue religionem.

V Felicitate assignat Augusti Drusi uictoria demonstrando ante annos. xv. eo die ab Augusto alexandria capta quo Drusus Vindelicos superauit pompei. H. morte actiaco bello ulcus Augustus est. At. Quonia coniecturale est uer pp religione Cesaris uicerit Drusus genaunos eo die quo tu uicisti alexandrinos. iste uicit genaunos. & inde probat qd felicitate Augusti uicit Drusus aduersarios. qd eo die uicit quo & Augustus alexandria ante annos. xv.
o⁘ Deuicta Cleopatra egyptior regina.

nomen gentis.
V indelici didicere nuper
quid tu possis in bello.
Q uid marte posses milite nam tuo
gallie ges est ciisalpine gallie gentes sunt.
D rusus genaunos implacidum genus.
gens gallie e. ciuitates impositas sup montes.
B rennosq. ueloces. & arces pro urbibus.
M
A lpibus impositas tremendis
ut plures hostium prosternerent & qua ipse pduerat.
N
D ederat acer plus uice simplici
unus ex pruignis augusti. hic. H. maior natu fuit.
Drusus qui maior natu fuit.
M aior heronum. mox graue prælium
fortes fecus. gens.
C ommisit immanesq. rhœtos
prosperis.
A uspitiis pepulit secundis.
f. drusus ad mirabile legendum.
O
S pectandus in certamine martio
⁘ no timea morte pro gloria uita paratus erat pdere uir fortis.
D euota morti pectora libertæ
P
Q uantis fatigar & ruinis.
& quemadmodum.
I ndomitas prope qualis undas
Q ⁘
E xercet auster pliadum choro
uento tempestuoso.
R
S cindente nubes. impiger hostium
facientes pluuiam. deest talis.
V exare turmas. & frementem
mitte equu irrumpendo hostiu cuneos.
o⁘
M ittere equum medios per ignes.
S flumen.
S ic tauriformis uoluitur auidus.
a rege apulie dauno.
Q ui regna dauni præfluit apuli
C um sæuit horrendamq. cultus
T horrendu cursu aquar. i. euersione. melius. dixisse & fecit q meditatur.
D iluuiem minitatur agris. at meditatur
sicut. nero. ⁘
V t barbaror claudius agmina
qui ferro muniuntur.
F errata uasto diruit impetu.
totam aciem. cedendo. ut proxima qq metut
P rimosq. & extremos metendo. gladio.
i. in humu aut impleuit humu. sine damno suor militu dicit.
S trauit humum sine clade uictor.
V. Augusti auspiciis drusum dicit hostes & felicitate fudisse.
T e copias te consilium & tuos
ó augustus. uictoriam nero. unum reduncat in cesarem.
P ræbente diuos. nam tibi quo die
P ortus alexandrea supplex
sine damno. sine hoste uel domino. uelut. I cuius honoris.
o⁘
E t uacuam patefecit aulam. regiam domum.
qa post. xv. annos q. uicit augustus alexandria iste uicit vindelicos.
F ortuna lustro prospera tertio

attribuit uel auxit.
B elli secundos reddidit exitus.
finitis subacto orbe.
X.
L audemq; & optatum peractis
Y. auxit.
I mperiis decus arrogauit.
Z.
T e cantaber non ante domabilis.
qa nunq̃ utuntur isdem sedibus.
Y.
M edusq; & indus. te profugus scythes
augustũ dicit. uirtus custodie tu Iuli Cesar auguste.
M iratur. o tutela præsens
I taliæ. dominæq; romæ.
origo. H. nescitur. vt Gens siqua iac& iacenti conscia nilo.
T e fontium qui celat origines
danubius a gallia dicitur oriri. gentes fluminũ cõmemoratione designat.
uelox.
N ilusq; & hister. te rapidus tigris.
beluis abundans. longe separatis.
T e beluosus qui remotis
uicinitate sua. qui est uicinus britannis.
A.
O bstrepit oceanus britannis.
B. nõ timentes bella. morte. H. galli ferocia nõ pauebant quę capacis mortis.
T e non pauentes funera galliæ
laboriosę. colit obtemperat.
D uræq; tellus audit hyberiæ.
bella op tantes assidua. nom gentis gallię. q & germani.
T e cæde gaudentes sycambri
de. adorantur. pacatis moribus & feritate deposita.
C ompositis uenerantur armis. Ad Diuum

P Augustum. tricolos tetrastrophos. vel tetracolos.
Θ. C. D.
PHOEBVS uolentem prælia me loqui
monuit obiurgauit.
V ictas & urbes increpuit lyra
que res paruas canit. res belli cas dixit.
E.
N e parua tyrrhenum per æquor
carmina.
V ela darem. tua cæsar ætas
copiosas segetes.
F.
F ruges & agris retulit uberes.
que inter fecto cũ exercitũ crasso a parthis augustus receperat.
G.
E t signa nostro restituit ioui
D irepta parthorũ superbis
bellis.
P ostibus. & uacuum duellis
H. templũ iani. patefacta quietem uitã.
I anum quirini clausit. & ordinem
cum lege adulteriis sanxit. i. leges tulit. quibus mores regerentur.
R ectum & uaganti frena licentiæ
eiecit. vt emoti procumbunt cardine postes.
I niecit. emouitq; culpas.
hoc est. iv. uirtutes. pruden tiã. iusti tiam. fortitudinẽ. temp antiam.
E t ueteres reuocauit artes.
P er quas latinum nomen. & italiæ
i. dignitas italię. pro imperii.
C reuere uires. famaq; & imperi

X. Optatum decus immortalitatẽ & consecrationẽ uidetur significare cũ dicit. pactis impiis diuinos. H. honores meruit Augustus.
Y. Optatum decus. i. immortalitatẽ ex consecratione quã meruit Augustus diuinis honoribus ex uirtute decreti.
Z. Non ante Cesarẽ uictus: quia nõ subiacebat pplo Romano uel semper indomitus.
Y. Aut sub aqlone interius constitutus. aut qui nunq̃ in uno loco maneat.

A. Britanni. H. interfuso oceano a terris omibus separantur. vt Penitus toto diuiso orbe britannos.
B. Et hic tellus subauditur. & uerbũ audit nõ pauentes aut funera pp ferociã. uel pp suasionem renascendi interitũ nõ uerentur. & Lucanus sic ait. animęq; capaces & cęt.

Θ. Metrũ duobus uersibus alchaicũ. Tertius dimeter iambicus hypcatalecticus. Quartus pindaricus.
C. Quidã separant hanc oden a supiore. sed pot illi iungi qm & hic laudes dicuntur Augusti. Est aut sensus uolentem me dicere bella monuit phoebus ne magnũ opus scribere lyrico carmine quo conuiuia & amores scribebantur.
D. Phoebus uolentẽ prelia me loq id nõ lyra increpauit sed uolentẽ me prelia lyra loqui qd est lyrico carmine phoebus increpuit amoribus. H. aptum hoc metrũ. Vt cũ canerem reges & prelia cynthius aurẽ uellit & ammonuit.
E. Per allegoriã significat magnã materiã nõ sufficient ingenio & humili genere carminis nõ debere.
∴ Allegorice ne magnã materiã humili carmine cõmitterẽ.
F. Seu qa in pace diligentior cultus uberiorẽ fructũ facit. seu qa sub se deus Cesar faueat frugibus. vt Ecce dionei processit cesaris astrum. Astrum quoq; segetes gauderent frugibus. qa tunc patet quando bellum est. nam inde milites ad bellum proficiscentes transitũ faciebant.
G. Etiam quę parthi habuerunt occiso Crasso. Capitolio ubi solebant signa constitui illa aut signa dicit quę pse occiso Crasso abstulerunt.
H. Significat omia peccata sub Cesare templo iani clauso qd belli tempore semp patere consueuerat. unde assignificationem futurę pacis aut claudentur belli portę.
∴ Est aut ordo. & licentię iniecit frena quę ordinẽ certũ euagabatur.

∴ Noue dixit .i. inimicas facit. nouum uerbum fecit inimico. inimicas. inimicat.

o∴o Profestę luces dicebantur quę sunt ante diem q festus futurus est. & notandum lucibus pro diebus. ut soles similiter pro diebus profesto. n. die opus fieri lic&. festo nõ lic& feriatus. n. est.

·I· Idest primũ deos laudamus deinde more patrꝝ duces qui cũ uirtute perierunt. aut cũ gloria mortui sunt. deinde te ó auguste profesti dies sunt in quibus lic& operari.

∴ Tres modi sunt tibiarꝝ. ionicum. barbarꝝ lycium.

P orrecta maiestas adortus (s. est.)
S olis ab hesperio cubili. (ab occidente. vt Impio oceanum famã q terminat astris.)
C ustode rerꝝ cæsare. non furor (te imperatore. vt Aspera tũ positis miscentur sęcula bellis.)
C iuilis. aut uis eximet otium. (eici&.)
N on ira quæ procudit enses. (exacuit fabricat. vt & telum ira facit.)
E t miseras inimicat urbes. (s. exim& otium.)
N on qui profundum danubium bibunt (altum.)
E dicta rumpent iulia gethæ non. (precepta cęsaris.)
N on seres. infidiq. persæ. (quoniã crassum simulata pace necauerunt.)
N on tanain prope flumen orti. (s. edicta rumpent Cęsaris.)
N ósq. pro festis lucibus. & sacris. (Zeuma ab inferioribus .i. diebus in qbus sacra celebrantur.)
I nter iocosi munera liberi. (conuiuia nostra.)
C um prole matronisq. nostris
R ite deos prius apprecati (·I·)
V irtute functos more patrꝝ duces. (q in bello pro patrię salute perierunt.)
L ydiis remixto carmine tibiis. (pro cõmixto. vt uteroq. recusso. ∴)
T roiamq. & anchisen. & almæ (familiã tuã.)
P rogeniem ueneris canemus. (.i. gneã eiusq. progeniẽ. .i. iuliã gentẽ quę ab Iulo nepote ueneris exorta est.)

Q·ORATII FLACCI
VENVSINI CAR
MINVM·LIB·IV·
EXPLICIT

Q·ORATII FLACCI VENVSINI DE ARTE POETICA·LIB· INCIPIT·

·K· De inequalitate opis loqtur & dat preceptum scribendi poema: & primū preceptū est de dispositione & conuenientia carminis. Scribit aūt ad pisones uiros nobiles & disertos ad patrē & filiū. uel ut alii dicunt ad fratres. capiti compat poema qd sine economia sit picture eiusmōi. que habeat ceruicem eqnam: cū forma humana: & diuersorū animaliū mēbra. & pennas que psona desinat in piscem inducere. i. imponere pennas uariis coloribus natura floridas uel uarias inducere plumas. i. diuersarū auium colores.

Oratius quedā uitia uult extirpare ab arte poetica. quae sunt hec: incongrua ptium positio. Incongrua orationis digressio. Obscura breuitas. Incongrua stili mutatio. Incōgrua materiei uariatio. Incongrua opis imperfectio.

·K· HVMANO CAPITI CERVICEM PICTOR EQVINAM

I ungere si uelit. & uarias inducere plumas.
i. coniunctis ad supiorē & descriptā formā. foede. i. magnum.
V ndiq; collatis membris. ut turpiter atrum
i. in beluā marinā. hoc est in pistricem.
D esinat in piscem mulier formosa superne ·Y·
S pectatum admissi risum teneatis amici?
tale aīal pictū potestis risum tenere o pisones?
C redite pisones isti tabulae fore librū
q nō hēt libidinē. tabule. egris egrotantibus ut egri qa mutas imagies.
P er similem. ·M· cuius uelut aegri somnia uanae
finis. principium.
F inguntur species. ut nec pes nec caput uni
uni corpori. vt neq; finis neq; pncipiū conueniat.
R eddatur formae. pictoribus atq; poetis.
qi obiectione ita ut alter responderit. est inquit. s. nō usq; adeo ut iniqua fingant.
Q uidlib& audendi semper fuit aequa potestas.
S cimus. & hanc ueniā petimusq; damusq; ·N· uicissim.
S ed ·O· non ut placidis coeant immitia. non ut
iungantur.
S erpentes auibus geminentur. tigribus agni.
·P· I nceptis grauibus plerunq; & ·Q· magna professis

·Y· De supiore parte. i. uultu ceruice.

·I· Admissi spectatū. i. qi ad spectaculū missi. & est sensus. Si admissi fueritis introire ad spectandum.

·M· Cuius ita uane sunt species quemadmodum egrotantes uidentur imagines uidere.

·N· Sicut nos licentiā concedimus aliis scribere ita nobis petimus licere. petimus qi poete damus qi critici.

·O· Ita debemus habere licentiā fingendi & sic deb& esse artificiosa ut nō immitia iungantur asperis immoderate.

·P· Aliud preceptū doc& nō importune inducendū ēē para. id in maginibolam aut descriptionē sed aut parabola aut descriptio apte debent adiungi incepto bene poemate.

·Q· Qui incipit grauiter & leuiter sinit uituperandus. professis aūt his q conantur aliqd magnū scribere. & respexit ad naturam quorūdam poetarū q incipiunt scribere grandia & cōmunes exeant q tam& si boni sunt. tamen supflui haberentur. & plerunq; ridentur. in magno poemate excessus debemus aspgere qi ad reficiendas aures. patimini ergo pro bono colore excessus dicit.

⁘ Ordo est. Pannus assuitur qui splendeat.
⁘ Zeuma ab inferioribus describuntur.
R De his dicat qui cū seuera & sublimē materiā coeperint scribere flosculos quosdā interponunt.
S Notandū flumen rhenū genere neutro sicut Sallustius in historiis nomen q. danubium habet.
T Quasi ad aliquē respondit nō erat locus ut hoc describeres. sed quoniā bene describitur ideo introduxisti q scribit nisi opportune scribat. nō sibi comparat gloriam sicut ille male pingit qui cupressum pingit.
V Irrisio pictoris cuiusdam q nihil aliud q cupressū nouerat depingere. prouerbiū est in malū pictorē q nescebat pingere q cupressum. ob hoc naufragus quidam petuit ut uultum suū exprimeret & ille interrogauit num ex cupresso uellet adici aliquid. qđ prouerbium grecus in usu est. nā naufragi ad misericordiā cōmouendā casus suos in tabula depingunt. Vt Iuuenalis. Et picta sē tempestate ruetur.
X Quidā dicunt aliud preceptū ēē. alii dicunt de oeconomia adhuc illū loqui. cepit aliud preceptū quare incipis magnum opus & desinis in minori.
Y Idest cur a magnis maximas in minora desistis. rota dicatque cū uoluitur uasa fingunur & est translatio a figulis idest cur uile sit opus eorum.
⁘ Idest coepte mauult & nondū finite & nō debes alia adiungē.
⁘c Idest maximā ps poetarū. ō psones decipimur studio uitiorum labentes in unā.
⁘ Idest laus est breuiter narrare sed dū uult aliquid breuiter narrare fit obscurus.
Z Splendeat id bene currentia. sepe eneruatos uersus scribit q dat opam ut scribat delicatos uersus.
A Dum quidam uitant inflatos uersus & cumidos sensus fiāt iudes. terre proximus fuit ille q timēs inflate dicere q est ualde cautus. i. dum sē cauet nult.
B Qui nult uariū opus describere sepe inepta describit. decet hic nō ēē indulgendū eloquentie ne qs incidat in opinionem inepti & superflui.
C Idest culpe fuga ducit in uitiū si nescat aliqs culpā uitare fuga aut nociuius casus est.
D Aemylius ludus ducebatur locus in quo aemylius qdam gl adiatores suos habuit circa hunc ludū. Imus erat qdā straurarius. alii dicunt imū breue. alii in extrema pte ludi positū. q cū ungues & capillos & multa alia mēbra bene formaret & in pfectione statue deficeret. huc ergo doct nihil oportere deēē poete.
E Idest finē aut uenustatē consumationes. interdū n. uidemus singula mēbra artificiose facta & totius opis formā minime placituram.
F aliqđ scribere nolim huic esse simulus. sed magis uolo me pulchru ēē nigris capillis & oculis cū torto naso q scribere aliqđ deest. Aliter. Quomō nolo me pte quadā corporis foedissimū ēē & relegas splendidū. sed magis opto una integra ēē specie ut eniter omi me poemate par uideri nulla in pte ab alia discrepans.
G huic subit inferre uoluero dimidia corporis pte ridendus. ut pteā ridendā habeā quis laudandus spectandus q. sim id huic me ēē nolo. i. huic simulus esse recuso qā perfectus nō est.
o:o Secundum potentiā. i. q elegit materiā quā posse implere huic nec inuentiones nec eloquentia deesse possunt.
H Idest dispositio qa reuera ordo manifestat omē qđ ducatur epitheton est ō ordo to lucidus. qa ordo facit lucidam orationem.
I Aut ego fallor aut ista est ars quā sum edoctus. aut ego fallor ut quidam dicat quedā differat in aliā pte. ut quę debent duci sine dilatione ducantur quę debēt ducere pro tempore differat. vt virgil. viii. libro. nārat in ytalia tā positu eneā quomō fabricate sint naues qbus de ilio nauigaut cū in terrno nō ducat.

P urpureus late q splendeat unus & alter
pannus bo tnū adduamentū & ipse ducat purpureus quidē.
A ssuitur pannus. cum lucus & ara dianæ.
f. quando fit hoc
R ambuus agros properantis aquæ p amœnos ambuus agros.
E t properantis aquæ p amœnos ambuus agros.
arcus pluuialis q pluuiā concitat.
A ut flumen rhenū. aut pluuius describitur arcus.
S
S ed nūc nō erat his locus. & fortasse cupressum
greco prouerbio usus est. i. pingere imitari. q ad naufragū qđ ad pecuniā. ut pingatur cupressus
S cas simulare. qđ hoc. si fractis enatat expes
f. ellis proficis pinebat.
q uult pingi.
N autibus. aere dato q pingitur amphora cœpit
formari. carmine pro dente
I nstituī currente rota. cur urceus exit.
qđ uis scribere. simplex ut sit & ueri simile.
D enique sit qđ uis simplex dumtaxat & unum.
apostropha est ad psones.
M axima ps uatū pater & iuuenes patre digni
f. nos.
i. imagines bom sciuit. dū preferimus ueteran.
D ecipimur specie recti. breuis esse laboro.
f. si.
O bscurus fio. sectantem leuia nerui
derelinquunt inuentiones. inflatur.
D eficiunt animiq. professus gandia turgę.
difficultatus.
i. p humū.
S erpit humi tutus nimium timidusq. procellæ.
admurmurat
Q ui uariare cupit rem prodigialiter unam.
nauē.
D elphinū siluis appingit fluctibus aprū.
I nuitum ducat culpæ fuga si care & arte.
f. oratoria uel arte. i. ratione.
A emylii circa ludum fuit imus. & ungues
pro n
E xprimet. & molles imitabitur ære capillos.
pro exprimit futur. pro psens. pro mutatur.
indoctus. aut in pfectione opis infelix qa deficiebat.
I nfelix operis summa. qa ponere totum
i. pfectione. f. ea. fingere.
qa deficiet. i. talem.
N escit. hunc ego me si quid componere curem
N on magis ēē uelim. q naso uiuere paruo.
probandum. aliue.
S pectandū nigris oculis. nigroq. capillo.
i. aut eq mapas scribere uides materiam & quam aggrediaris possis implere.
S umite materiā uestris q scribitis æquam
V iribus. & uersate diu. quid ferre recusent
i. q possibilia eligit. possibiliter norant. dum potenter dictum.
i. uires.
Q uid ualeant humeri. cui lecta potenter erit res
H
N ec facundia deseret. & hunc nec lucidus ordo.
doct & qđ sit dispositio uirtus. i. ars. pfectio. & uenustas grauit.
O rdinis hæc uirtus erit. & uenus. haud ego fallor.
V t iam nūc dicat. iam nunc dilentia dici
P erq. differat. & præsens in tempus omittat.

K Magni vt poeta Sergestum æneas promisso munere domat. At. Auctor promissi certaminis. aut certe auctor optimus poeta si necessitas orta fuerit fingis cum laude si necessitate ruderis.

L Exponit de uerbis ueteribus & nouis quomo poetica licentia fiant. nã aliqua luc& uulgaria sint ducat tam ea cũ aliqua coposione posse splendescere. egregue & notũ ducas uerbũ si peritũ habuerit copositionẽ si nõ sit asper. i. tunc egregue dixeris si notu uerbo compositio artifex instituatur.

hoc elegit hoc praetermittat poeta ut non omia quę uenunt illũ mente ducat.

K Hæc amet hoc spernat promissi carminis auctor.

i. si facienda tibi sume. noua uerba. obserua ut ea dicas quę habeant auctoritate. purus deest esto

In uerbis & tenuis cautus q. serendis.

L M D ixeris egregie notum si callida uerbum

compositio structura.

Reddiderit iuncturа nouũ. si forte necesse est

nouas res.

N O Inducis monstrare recentibus abdita rebꝰ &

non ante cõperta nondũ cognita. pro eo q̃d est antiquis incognita.

fortibus uiris

P Fingere cinctutis non exaudita cethegis.

i. cũ uerecundia cũ causa. i. nõ nimia fingẽdo licentia.

Continuo& dabitur q. licentia sumpta pudenter

Et noua ficta q. nup habebunt uerba fidem. si

Q R uerecunde moderate absinenter.

Græco fonte cadent parce detorta. quid autẽ

oriantur. ablata.

S T Cæcilio plautoq. dabit romanus. ademptum

ego si possum noua uerba bene facere. cur prohibeor

Virgilio. uarioq. ego cur adquirere pauca. i. aut nõ pro hibeor.

sparsus q & censorius p. rohibeor.

Si possum inuideor. cum lingua catonis & enni

romanũ locupletauit auxerit nouis uerbis.

Sermonem patriũ ditauerit. & noua rebꝰ

Nomina protulerit. licuit. semperq. licebit

hoc a numis. i. lucreris ad nomina hominu deducere. iuuat. trusatũ est qa numi in noua fusura.

Signatũ præsente nota. V praducere nomen.

decluos & curo labentes uolubiles.

Vt siluæ foliis pronos mutantur in annos

folia salue&. uerbi grã antea ducebatur fructus est nõ fructus est antea ducebatur punxit nũc pupugit dicimus.

Prima cadunt. ita uerborꝰ uetus interit ætas.

Et iuuenum riui florent modo nata uigentq.

X Y D ebemur morti nos nostraq. ssiue receptus

Z. p terrã. hypallage classibus. arcet. aglones. tuetur defendit

Terra neptunus classes aquilonibus arc& contines.

esse. sine fans. fata.

Regis opus. sterilisq. diu palus. aptaq. remis

uicinas urbes alit. A l'sepe. h. paludes obruere. l'sunt l'terra. & a sensorum.

Vicinas alit urbes. & graue sentit aratꝝ

B C apokynii = siue pro siquit

Seu cursum mutauit iniquũ frugibus amnis

s. q̃d nõ noceat. promortalium. nedum uerba quę cuius

D Doctus iter melius. mortalia facta peribunt. pereunt.

i. si hęc omia mutantur uerborꝰ gra pennis manere quomõ pot esse pperua.

vulcmicudo

Nedum sermonũ stet honos & gratia uiuax.

multa. s. uocabula cõmenta sermonu quę ia cecidere.

Multa renascentur quæ iã cecidere. cadetq.

consuetudine. ät sic nãi

Quæ nunc sunt in honore uocabula. si uol& usus

E D domniũ potestas. i. statutus ordo.

Quẽ penes arbitriũ est. & ius & norma loquẽdi

docet. quomo singule res bonis meritis scribende sunt.

Res gestæ regumq. ducũq. & tristia bella

i. heroico metro. i. docuit.

Quo scribi possent numero monstrauit homerus.

M Callida iunctã uerborꝰ elegans & noua elocutio uel coherens sermo optimũ. h. genus ducendi est si nota uerba oportune & proprie ponantur.

N Nouũ uerbũ beneduis si fuerit necessitas inducis nouis proferre res nouas. ne facias nouũ uerbũ quando necessitas non est.

O Mire dixit inducia. h. animi uerba sunt. inducis ergo recentibus rudi inuentione uerborꝰ qa inducia rerꝰ uerba sunt. secundũ philosophos qui dicunt.

∴ Antique dixit. i. militaribus uiris & ad militia paratis ũ p contrariũ dixit poeta Discinctos mulcaber afros. i. imbelles ad militiam.

P Ideest si necessitas tibi fuerit uti uerbis recentibus quę non auduerunt Cethegi oratores antiq luc& tibi uti sed moderate.

Q Noua uerba facta habebunt fidem. i. probatione si de grecis uerbis translata fuerint nõ absurde. ut uerbi grãtia. dicunt greci. nos culicem hoc translatum est de grecis sed moderate noua locutione nouo uerbo. i. nouum uerbũ ex ueteꝝ significatione deriuare.

R Aristoteles libros transtulit studiolens transferre nõ inuenit quomõ ducere& finxit & laudem quęsiuit. Antique dixit. i. mulcaribus uiris & ad militia paratis Vnde p contrariũ dixit poeta Discinctos mulcaber afros. i. imbelles ad militia. Mire dum fingendis uerbis loquitur secundũ grecos. ipse fixit inuideor inuidia patior. nã inuideor negatur posse dici aut inuideor prohibeor.

S Quare negauerunt Romani Virgilio & Vario q̃d consenserunt antiqs poetis. i. noua uerba facere. & hoc dicit nõ qa negauerunt sed q̃i causa querens que nã ẽt si uoluissent negare. Nam si hes prohibẽ nec illis licuisse demonstrat.

T Dabit pro dedit & concessit auctor q̃d adimit nobis poetis aut negẽ& noua facere da si ex greco in latinũ fuerint deriuata. nõ cum ingens licentia transferenda sunt. ego si possũ noua uerba bene facere cur prohibeor. i. cur nõ prohibeor.

V Presente nota. i. notamine ipsius tempore & preter uetustatem.

∴ Pro p annos ut siluæ mutuantur folia p anno pronos & est homerica comparatio.

X Debemur morti. augmentes probat perire omia perire hoies perire uerba. siquidem recipimus in terra fluctus & quę antea arabatur modo fit locus nauibus. Si ergo mutatur natura maris & terre quanto magis debemus credere perire hoies perire noua uerba eorꝰ.

Y Idest perimus nos & nostra. siquit & natura ipsa mutatur. ubi terra mare inducatur. paludes uertuntur in segetes flumina uertuntur suum cursum.

Z Hoc aut dixit pp tiberim q p Calabria fluere dicebatur. nã regis opus est amutare terre mare paludes deriuare mira portus. Significat aut lucrinũ portu & alios q manufacti sunt ab augusto & alia opa regum hoc est regium opus q̃d nullus facere potest nisi rex.

A Diuus Augustus duas res diuinas fecit ut pontina paludem exsiccare& & ad mare meatu habere coger& postea & arari poss& & portu lucrinũ munire de quo Maro. Lucrinoq. addita claustra.

B Generaliter q̃d uolunt accipe quando campos aptos agri culturę liberant auertentes flumina quę infesta sunt tiberim intelligimus. hinc. h. deriuauit Augustus qd nunc uidit. aut. h. p uolabꝰ fluebat. vnde & uolabꝰ dictũ q̃d uelus transiretur.

C Et hoc si factũ est. i. si mutauit cursu suũ fluuius credos posse fieri id. i. perire nostra siquit fluuius q nocebat frugibus cursu suo mutatus est ad aliud ut ut tiberis q mutauit cursu ne uersu nocere poss&.

∴ Que sunt sublata de usu.

∴ Consuetudo sine ratio loquẽdi. ro. h. usu & consuetudine uincatur.

D Quia usus facit auctoritate interdu consuetudo uincit regulã. modoꝰ ducimus. h. secundã regulã. & frequenter cicero modum ponit ut liberꝰ pro liberoꝰ. hoc usus ducitur.

E Quem penes conuersio. i. penes quẽ. i. apud quo. arbitriũ est aut iudicii. i. in potestate usus est sermo & ius loquendi.

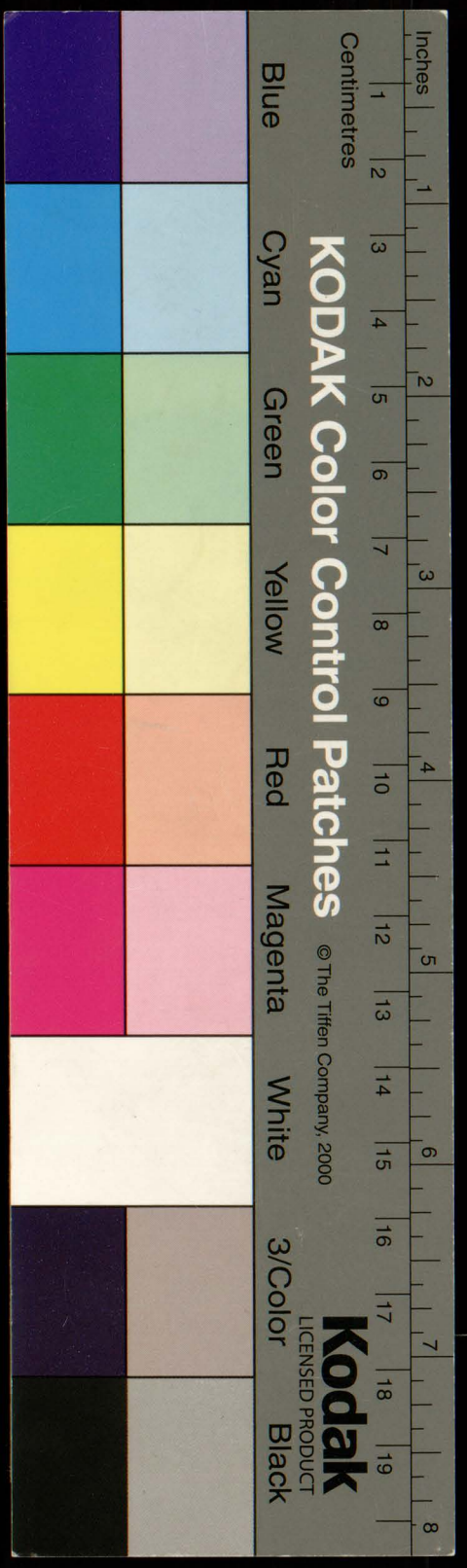

F Versibus impariter iunctis .i. iambico metro unus .h. exameter uersus est alter pentameter. ideo imparibus hoc ing metro primo tristia. post & coepunt leta describi.
G Metro ducitur dum secundus uersus no est par primo. primo elegiaco metro scribebantur postea & laue coeperunt .i. tristes & lugubres.
H Elegos .i. elegiacu metro, quis primus tamen inuenerit elegiacu metro incertu est. Iambicu metro primus archilochus inuenit quo usus est in lycamben q desponsata filia suo ei denegauit in tantu ut lycambes iambos eius uoluerit morte uitare. nam ad laqueum confugit.
I Magne laudes clamantiu exceperunt hunc pede ut grandes coturni tragoedie. Ideo aut in dubio posuimus quid difficile hoc metro tragoediographi utuntur. Nam spondaico pene metro semp uidentur scribere.
K Vel ulli & ulli tragoedie aut psonis responsionibus aut tantum comoedie qa in comoedia multe psone cum sint inuicem sibi succedunt.
L Quid iambus uincat clamores spectantiu hoc est plus meretur laudari q laudetur.
M Idest musa dedit lyrico carmine laudari deos & heroas. & olympicos fidibus aut .i. lyrico carmine ut diuina duceremus.
Idest conuiuia unde & liber qa liberius facunt homines uina loqui.
N Vt heroico metro scribas bella. iambico comoedia. lyrico deorum laudes & heroum & olympicor. hoc secundu grecos q cu noue officii fuerant.
Prudenter erubescentur quare magis nolo discere q turpiter ignorare pudens praue est ille q turpiter erubescit. si nescio quare magis erubesco discere qua nescire. Verbi gratia si nescis no turpiter discas. si interroqueris. sed turpiter nescis. si tacueris. Nam praue uerecundus est ille q erubescit discere qd sibi comodum est. Sunt queda doctrine que duplici scientia concipiuntur. uersum facere discis. si audieris sex pedibus constare exametr. siue heroicu metr. .i. dactylo & spondeo. ecce habes una peritia ut scias quomo fit spondeus quomo dactylus. o Orui si dedisti precepta quare nescis possum quid scire. Verbi grana quid iambico metro comoedia scribitur. sed quomo fit iambus nescio.
Qualicunq carminis obseruare.
O Comoedia no uult scribi aleo sermone neq. tragoedia humili. p coena thyestis tragoedia uult intelligi. Nota est fabula Tantali quomo apposuerit dis filiu suu peloyen epulandu. A quo du omes abstinuissent sola ceres humer. eius edit. pro quo restitutus est eburneus. Tantalus aut apud inferos relegatus est aut pelops genuit atreu & thyestem. quor alter uxore fratris uiolauit. alter filiu fratris interfecit. Atreus autem Oresten q matre sua interfecit omes q fuerunt de Tantali progenie quasi de sceleribus eor tragoedie scripte sunt.
Sicut Terentius. O celum o terra o mare neptunus ecce ipse. pro supreme iupiter.
P Telephus ab achille uulneratus est & curatus. Peleus p insaniam
factus est a cuibus. Sex pedalia proprie dicuntur sex pedes habentia uterq. aut magna & elata uerba procul & uicinis comunibus ut exul.
Aut qa naufragabatur passim dolore pulsus aut exul .i. tristis.
Q Idest trita uerba. inflata. grandia. omittit oratione tumidam & inflata cu .h. reges ees & inimica erumna uersa reuertur alte loq no poterant sumus calamitatibus mersi.
R Hic uersus & superioribus & sequentibus iungi pot. si uult me flectere ad misericordia. depon & elata uerba cor spectatis tangimus quando idonea uerba dolore proferimus .i. p sone abiciunt elata uerba si uolunt auditores ad misericordiam flectere.
S Pulchra .i. diserta probata sunt queda poemata
& prolata uerba sed interdu carent uenustate. habent ergo hec que sunt probata & uenustate & quocunq; uoluerint animu auditoris trahant. siue ad misericordiam siue ad indignatione. qa substantie hare rep sunt formate in animis nostris a natura. ut illud Ciceronis. Arcetur orator si uult iudicem incendere.
T Pro qbuslib& ponit q affectu mentis conuenienter non exponunt. At Manda a psona eius qua loquimur nam mandat nobis psona dictione q si male dixerimus ridemur. qi mandata no qi tua sed secus quem aut dolor mandat aut lenia.

.s. explicitus est.

F G
V ersibus impariter iunctis querimonia primu.
comprehensa composita. .i. res propria & lete alique.
P ost & uoti iniusta est sententia compos.
exiguos dixit ad comparatione heroici metri.
Q uis tamen exiguos elegos emiserit auctor.
necdum definita.
G rammatica certant & adhuc sub iudice lis est.
furor irascendi.
A rchilocu proprio rabies armauit iambo. H
.i. comici comoedie. .s. cocis comoedia intelligimus. coturnus tragoediam.
H unc socci cepere pedem grandesq. coturni. I
.s. pedem. K
A lternis aptum sermonibus & populares
rales strepitu excitat iste pes ut uincat ppli clamore.
V incentie strepitus & natum rebus agendis. I
clamores. more hominu di xit natu pp comoedie inuentum. tragoedias comoedias.
M .i. sapia. poetis. lyrico metro. pueros dixit filios deor. uel pueros appellat
M usa dedit fidibus diuos pueroscq. deor heroas.
olympionicas. ut pollucem castore
E t pugilem uictore & equu certamine primu
uictorem & pindar dicit amphi q an oms ad palma
E t iuuenum curas & libera uina referre.
amores. .i. a curis liberantia. dicit p lyram alcheum
exposita diuisis distributa a me. uarietates nescio psequi ac no possum.
D escriptas seruare uices operiscq. colores. N
.i. oyconomia.
C ur ego si nequeo ignoroq. poeta salutor ?
p natura p arte qa no ducit. appellor ut uocor quare appellor poeta.
C ur nescire pudens praue quam discere malo.
cur pro que pudens malo ne scire q di scire pudens preposterе erubescens.
aut spondeus aut al ius sensibus & uerbis hoc .i. exceptur qd supius premisit O descriptas seruare uices operis colores
V ersibus exponi tragicis res comica no uult.
comicis comunibus iuuenilibus sensibus qi .n. puera sunt uerba qbus utuntur hi q prosa
I ndignatur item priuatis ac prope socco ratione
humilibus uerbis tragoedia no uult exponi. uere tragoedia no uult comunibus sensibus exponi
D ignis carminibus narrari cena thyestis .i. scribi comico solo.
qa tragoedia alteus formata est sensus & uerba. comoedia uo humiles lecta qi ex natura
S ingula quaeq. locum teneant sortita decenter. ex sorte.
I nterdum tamen & uocem comoedia tollit. C
nom est sensus. digno tragoedia. ualde luctat.
I ratusq. chremes tumido delitiget ore.
scriptor tragoediar. qa tragoedia semp dolores exponit. humili comuni.
E t tragicis plerunq. dolet sermone pedestri.
P .i. fab ula tele phi & pelei. O
T elephus & peleus cum paup & exul uterq.
superba uerba. Q
P roicit ampullas & sesquipedalia uerba.
.i. si poeta aua habet & ut moneat spectat tere ls. R
S citurat cor spectantis tetigisse querela.
pro tangere.
N on satis est pulchra esse poemata dulcia sunto. S
.i. ethica. .i. delectabilia. sint.
E t quocunq. uolent animu auditoris agunto.
agant.
V t ridentibus arrident ita flentibus adsunt
prefecto sunt .i. flere & ipsi.
H umani uultus si uis me flere dolendum est
qui scribis. cu pro dolore fleueris cu fles aut doles. flebunt.
P rimu ipse tibi tunc tua me infortunia lædent
O T
T elephe uel peleu male si mandata loqueris.
tibi comissa.

hoc grauius est q̄ ridebo. alter. H. facium audiores si sine affectu fit dictio.

A ut dormitabo. aut ridebo. tristia mœstum
V ultum uerba decent. iratum plena minaꝝ.
L udentem lasciua. leuem. seria ductu.
F ormat. N. natura prius nos intus ad omnē
F ortunaꝝ habitum. iuuat. aut impellit ad iraꝫ.
A ut ad humū mœrore graui deducit. & angit.
P ost effert animi motus interprete lingua.
S i dicentis erunt fortunis absona dicta.
R omani tollent equites peditesq; cachinnum.
I ntererit multū diuus ne loquatur an heros.
M aturus ne senex. an adhuc florente iuuenta
F eruidus. & matrona potens. an sedula nutrix.
M ercator ne uagus. cultor ne urentis agelli.
C olchus. an assyrius. thebis nutritus. an argis.
A ut famam sequere. aut sibi conuenientia finge
S criptor. honoratū si forte reponis achillem.
I mpiger. iracundus. inexorabilis. acer.
I ura negꝫ sibi nata. nihil non arrogꝫ armis.
S it medea ferox. inuictaq;. flebilis ino.
P erfidus ixion. io uaga. tristis oresthes.
S i quid inexpertum scenę cōmittis. & audes
P ersonam formare noua. seruetur ad imum
Q ualis ab incepto processerit. & sibi constet.
D ifficile est proprie cōmunia dicere. tuq;.
R ectius iliacum carmen deducis in actus
Q uā si proferres ignota indictaq; primus.
P ublica materies priuati iuris erit. si
N on circa uilem. patulumq; moraberis orbem
N ec uerbo uerbū curabis reddere fidus
I nterpres. nec desilies imitator in arctum

O:o Delectat nos natura cū delicata uidemus nā naturā irasci mur delectamur miseremur.
V Extollit sublimat. i. natura quę me decet rex miserationē extollit prosperitate modo deducit ad humanitatē modo extollit ad iracundiam.
X Alicuius cuius uerba inducentur. i. ductionibus discrepan tia. i. si nō conueniunt uerba loquentis fortunę ridebunt Romani.
Y Non solū ad psonaꝝ dignitatē sed & ad conditionē etatēq; aptanda sunt uerba. i. unicuiq; psonę proprius actus aptandus est.
÷ Sb multum parata ad temperandum.
Z Omis poeta aut certa historia dicat aut fingat. si ergo certa scribis famā sequere. aut si fingis habeat artem & ueri similitudinē figmentū tuum.
A Nam colchus nō nisi seuus inducendus est assyrius astutus callidus. ne inducas argis natū timidū aut thebis facias imperitum.
B Reponis scriptis cuis recondis q̄i uetꝫ reducis ac reddes uiuum carmine tuo uel & reponis scribis aut transfers: qa alii dixerunt de illo apud cōmendatore sic inueni rela tum apud antiquos tragoediaꝝ comoediaꝝq; scriptores. cū primū in scenā prodirent fauoraliter excipiebantur & si male agerent ut illoꝝ ad scribendū uetꝫ alligarentur animi. & prętore agente totā necesse erat pāgi fabulā. Si uō uetꝫ male egissent incipiebant deridēri. Ideo dixit reponis q̄i uetꝫ profers. Alii sic exponunt. poni dicatur agi uel scribi. Reponi igitur. i. itidem scribi. Si ergo achillē de quo semel homerus scripsit. uelis scribere debes talem facere qualem Homerus ostendit. Aut reponis. i. ad imita tionem homeri scribis.
C Nihil sit qd nō speret & ppetrari p arma quantū ad se spectat quia unusq;sq; fiduciam suā priuatam credat. nō existimas ee cōmunem. i. ut sit presumptor ut habeat fiduciā uince di ut omia armis dicere.
D Medea maxia ueneficaꝝ uxor iasonis ducatum prębente colchis uenit uellus q;. aureū rapuit quę ueneficiis mentes hominū cōmutabat atq; inuicta ab aliquo manebat puerum q;. ad tantū scelus ut filios suos trucidaret &.
E Flebilis pp amissionē filioꝝ athamas maritus eius unū pśecutus occidit alteꝝ dū sequitur fecit in mare desilire quoꝝ mater lugꝫ interiuit.
F Ino uxor athamantis fuit quę furore mariti fugiens se pre ceptauit in mare cū filio. & facta est leucothea & filius eius qui meliceres antea ducebatur.
G Motus erat apud antiquos ut ante ductas uxores nuptia lia munera ultro soceris darent. Ixion ergo cū filiā oponei accepisset uxorē & dotē dare & inuitus scrobem fecit ingen tem quā igne repleuit ac sumam leuiter cinere contexit. in hanc socer quē simulans ad coenā inuitauerat merfit. ac sic passus est uiuus illū exuri. ob hoc pfidus ductus est. siue quonia dū conuiuia tonus ēet uinonem de stupro temulentus appellare ausus est. Alii dicunt q; ideo pfidus ductus sit qd concedente ioue cum iunone & postea parefecit.
:– Idest pp facta consentia qa matrem occidit.
H Nam quando intactū est aliqd cōmune est semel ductū ab aliq̄ fit propriū. Item cōmunia. i. nō ante dicta qa siqd dixerit iā tuū est propriū. Communia aut dixit qa q̄dū a nullo sunt acta ut dicta singulis aque patent ad dicendū. Vt uerbi gra quēadmodū domus aut ager sine domino cōmunis est. occupatus uō iā propius fit. ita & res a nullo dicta communis est. doce quomo aggrediuir aliqs carmen iā ab aliquo scriptū materies iā dicta iam ab alio edita.
I Publica materies. p. i. e. iā & dicta materies si eā cū arte fueris interpretatus. si nō totā eā uelis pśeq & singula cōmuni fide imitari. nam quędā preter mittere debes & poetica licentia pro materia materies dixit. materies. H. ligni est publica inqt materies. ut est bellū troianū prope tua fide. & q̄i ante inuenta si nō uerbis uilissimis explicetur.
K Poematū uile facis si uolueris totū orbē circuire. i. si totū poema mutare uolueris aliorū. i. qui tibi pare & ad dicendum.
L Idest noli curare singula uerba interpretari ne facias poema tuū uile interdū. H. inuenuntur quę in latinitatē conuerti nō possunt. i. si nō in hisde uerbis sensibus q;. uerteris quę ab aliis dicta sunt ne magis interpres fias. q̄ uerus ductor orbe dicit nanq. dicunt greci. Ideo nō debes pśequi oia qd sunt quę implere nō possis. aut quę conuersa in latinū placere nō possunt. Sensus est si qd transferres nō erit inqt fideliter interpretandū. nec in has angustias descendendum.

M Idest ne ara te imitatione siue emulatione obstringas ut procedere uel progredi longius erubescas. nā pudor uetat nos a maioribus incipere & in exiguū definire. qd pudendū est incohata deserere. aut opis lex est ut coepta perficiantur.

N Aliud preceptum & hoc est qd precipit noh a grandibus & ab elatis uerbis incipere. nā omis poeta debet paulatim crescere.

O Cyclicus poeta est q ordinē uariare nescit uel q carmina sua circūfert. qi circūforanus. aut nomen proprium est cyclicus & significat antimachū poetā. At. Cyclici dicuntur poetę a ciuitate circueunte recitantes.

P Antiphaten Ilami filiū dicit. q formanū oppidū condidit Lestrygones sunt dicti seui homines ex qbus fuit antiphates. Dicit aut ipsos lestrygones ad quos ulixes delatus est qui humana carne uescebantur.

Q Bonus poeta q uult describere reditū diomedis principis grecorū a troia in greciā. nō ex eo tempore incipit narrare facta eius quo rediit uictor inuersetho gigante meleagro sed potius ab incendio troię. Simulator qui bellū troię narrat excidio tempore nō incipit quo iupiter sub specie cygni cū leda matre helenę concubuit. sed quo pars helenā rapuit. gemino aut ouo dicit respiciens ad cygni qa duos ullos duos habuit leda qi duo ouа emisit.

R Meleager & tydeus fratres fuerunt. antimachus poeta reditum diomedis narrans coepit ab exordio ymę originis q est dictionis genus .i. coepit ab interitu meleagri. hic ergo precipit longo prēmio nō ee utendū. Supfluum uitiū declinans Maro ita incohauit. Vix e conspectu siculę telluris in altū uela dabant leti.

S Idest castore & polluce. gemino aut utriusq; sexus. aut magno. aut pro trigemino .i. nec troianū bellū coepit ab ouo ex quo gemini nati sunt castor & pollux. & est hypallage.

T Idest ad id unde oriendi est qd dicunt aut semp ad finem festinat .i. odi longa proemia cogitans fastidiū lectoris ad exitū opis properat. ideoq; non est ab origine incohandū sicuti homeri a pcibus exidus sacerdotis incipit & odissa a concilio deorū.

V Non ad imitationem homeri refert. nec. h. ueritate poetę pollicentur sed discrepantia in eo qd fingit

X Pro cōmiscet mutata prepositione. ut utero q. recusso pro concusso. ut apud poetā. Si nō ueris falsa cōmisces.

Y Plausoris & plosoris legitur. nā explodere ueteres & plaudere dicebant. ut cludere & claudere.

Z Ancea a ludos dabat aulea suspendebat quę in fine ludorū deponebant. aulea aut dicta eo quod in aula attali regis inuenta sunt denuo

A Expectans aulea donec tollantur .i. q usq; eo expectet donec tollantur aulea ad finē pactę comoedię. Siuis inqt expectare pptm usq; ad finē fabule tuę. donec dicat auctor uos ualete & plaudite. & suis expectare plosore donec tollantur aulea mores uniuscuiusq; etatis obserua.

B Idest qa iam poterit fari ut Maro. Ac ueras audire & reddere uoces .i. puer q iam poterit loq. Sunt. h. pueri q̄ suus agnoscant qdam tamen nō loquuntur. quale est illud apud poetā. Incipe puę puer risu cognoscere matrē.

C Puero adulescenti & maturo seni .i. decus tribuendū est annis ad etatē retulit. Naturis ut scias quēadmodū debeat loqui uir & quēadmodū mulier.

D Qui incedere possit nā firmo uestigio. & incessit. nā infantes certū pedem nō habent. quia tremunt membra eorū.

E Idest sine ratione. nā pueri & sine causa irascuntur & temere dec& illos ira deponere.

F Facilis compatio .i. pronus est ad uitiū adulescens aut qi cereus ita flectitur in uitiū. aut flectit deest se.

V nde pedem proferre pudor uetet aut opis lex. M

N ec sic incipies ut scriptor cyclicus olim . N O

F ortunam priami cantabo & nobile bellum .
antimachus sic incohauit

Q uid dignū tanto feret& hic promissor hiatu.
oranus idē .i. hac cetera qd dignū tanto prēmio et tanto ore possit afferre.

P arturient montes. nascetur ridiculus mus.
parturire montes dixit. qa a maioribus uersibus incipit et in processu ule.

Q uanto rectius qui nihil molitur inepte
homerus q nihil incipit inepte scribere. hic conatur
sic incipit homerus libr& suū. ulixen dixit

D ic mihi musa uir& captę post tempora troię.

Q ui mores hominū multor& uidit & urbes.
fumū ex fulgore facere dicuntur hi q incipiunt a maioribus uersibus.

N on fumum ex fulgore. sed ex fumo dare luce
ut in processu meta dicat. exempla cogitat.

C ogitat. ut speciosa dehinc miracula promat
.s. promat.

A ntiphaten scyllamq; & cū cyclope charybdim. P

N ec reditum diomedis ab interitu meleagri. Q R

N ec gemino bellum troianū orditur ab ouo. S
incipit.

S emper ad eventum festinat. & in medias res
hec & pte principia dicit. ut ex his facile mensa noscuntur.
homerus. T
add lucii bonus poeta audientē quasi ad nota. hoc est ita a mediocrato incipit
quasi ad notas. quasi supiora nota supp.

N on secus ac notas auditorem rapit. & quę
bonus poeta relinqt ea quę placere nō possunt. hoc est preterit ea quę in tractatu
docet quēadmodu falsa confingas.

D esperat tractata nitescere posse relinquit

A tq; ita mentitur ut ueris falsa remiscet. V X
ne medium discrepet a primo.

P rimo ne medium medio ne discrep& imum.
.s. q scribis .i. qd ego et ppts desiderem .i. qd libenter audiam coms. peipit. o scriptor.

T u qd ego & populus meum desideret audi.
fautoris .i. si tus laudari. eandem. Y Z A

S i plausoris eges aulea manentis. & usq.
.s. plausoris .i. donec finitur fabula tollatur. canerarore uolitur app̄ Horatio eū q in hoc
q certis ꝑioribus imiuentur anus .s. acce dentibus et est magnū epitheton qd .n. natura mobilius.
S esquiri donec cantor uos plaudite dicat. manere dicat.
currentibus qa semp labuntur annis.

A etatis cuiusq. notandi sunt tibi mores.

M obilibusq. decor naturis dandus & annis.
cū etatis sue equalibus ludere. sic scribendus est .a.q; formandus ut cū paribus ludat

R eddere qui uoces iam scit puer. & pede certo B C D nō cū sene.
imprimit uestigiis suis. gaudet sotiis.

S ignat humum. gestit paribus conludere. & ira
irascitur .i. desinit. irasci. E interdū irascitur interdū letus efficitur

C olligit. ac ponit temere. & mutatur in horas. ut puer.
imberbis & imberbis sicut inermis & inermis .i. pedagogo.

I mberbis iuuenis tandem custode remoto
terentius. aut equos aut canes ad uenandū. caldi. paternus loci.

G audet equis. canibusq;. & aprica gramine campi.
F mollis sicut cera. odis monentis conuictor pedagogor.

C ereus in uitium flecti. monitoribus asper
.i. tarde uidet utilia que prosunt sibi. .i. sumptuosus.

V tilium tardus prouisor. prodigus eris.

o÷ Hoc est uelox ad fastidium cupidos. i. leuis inconstans cito que ante amauerat contemnit.
∴ Gelide. i. eneruate quia omes conatus senu imbecilliores sunt. ideoq; parata no tangunt.
G Cupidus futuri qa semp senex timore mortis uiuere desiderat. na timor uite desiderii uite est qa pigritia semp spes differt. qd facienda sunt aut spem longiore habent uiuendi ac de causa parata no tangunt.

erectus superbus. i. ardens ad omia.

S ublimis. cupidusq; & amata relinquere pnix. o÷ uelox.
mutatus. i. iam uir factus no est prodigus eris sed cupid lus repo nendi.
C onuersis studiis ætas animus q. uirilis.
ambitiosus efficitur dat ope iam ut honore acquirat.
Q uæsierit opes. & amicitias. inseruit honori. i. suo.
cauē pmouenda comouere. i. timet hoc facere qd postea laborabit
C omisisse cauē quod mox mutare laboret. mutare.
docē que sunt incomoda senectutis q & laborant querere & questa no tangit.
M ulta senē circumueniunt incōmoda. uel qd
f. plura hērt. ex sua sententia oratius miser dixit qa & nescit q du luuias.
Q uæsierit. & inuentis miser abstinē & ac timet uti. fruī.
qa timidi sunt ideo uita diligunt qa pigriores differūt.
nimis cauti. ∴ segnior. agit gubernat.
V el qd res omnes timide gelideq; ministrat.
i. cū proximus sit morti ea tamen spernit que longe sua posita.
D ilator. spe longus. iners. auidus q. futuri.
G.
durus ad presta du. i. tra cundus. laudat tempora pstina ad uituperatiōe psentiu.
D ifficilis. querulus. laudator temporis acti
hoc est in puericia. increpator est oburgator.
S e puero. castigator. censorq; minor.
iudex.
H.
M ulta ferunt anni uenientes cōmoda secū.
post media ætatem.
M ulta recedentes adimunt. ne forte seniles
ne forte des uerba senū adulescentibus aut adulescentū senibus.
M andentur iuueni partes. puerog; uiriles
in conuenientibus. ætati. pseuendi mus. i. morari debemus.
I.
S emp in adiunctis. æuoq; morabimur apus.
K. ludetur comoedia agitur. refertur comoedia recitatur.
A ut agitur res in scenis. aut acta refertur.
tardius difficilius. excitat delectant. hoc est immissa.
S egnius irritant animos demissa p aurem.
qa fusa sepe audimus. que aut uidemus uem sunt secundū stoicos.
L.
Q uā quæ sunt oculis subiecta fidelibus. & que
f. ipsu. i. qua ipe mihi trado que udeo. et aliter mihi tradit que narrat.
I pse sibi tradit spectator. non tamen intus
M.
ostendi no omia profert. da ee in scena que digna sunt geri in occulto.
N. O.
D igna geri promes in scena. multaq; tolles subtrahes.
aut potens aut qi representans ea que acta sunt.
E x oculis. quæ mox narrē facundia præsens.
P.
Q. R. filius more grecor. quor. nōia hec sunt merus & mermerus.
N e pueros cora populo medea trucidet.
S.
nota fabula.
A ut humana palam coquat exta nefarius atreus.
f. aut.
T.
A ut in auē progne uertatur. cadmus in anguē.
i. oculis an cospe ctum.
f. palam.
Q uadcunq; ostendis mihi sic incredulus odi.
quinta parte.
N e ue minor neu sit quinto productior actu
que uult posci a pplo & repo sci in spectada ut demū agatur. i. que uult i auctio
F abula quæ posci uult & spectanda reponi. uitatur ne nire.
solutore.
V.
N ec deus intersit nisi dignus uindice nodus
no dixit tacear sed nō laboret in loquendo.
I nciderit. nec quarta loqui psona laboret.
X.
illius q agit causas.
A ctoris partis chorus officiumq; uirile
Y.
ne qd i medios actus canat. hoc est conueniat ea que dicūt a
Z. chore dotus actoris.
D efendat. neu qd medios intercinat actus.

H Adulescentibus ferunt. i. afferunt. Maro. Omnia fert ætas animum q̄q̄ crescentes usq; ad quadragesimū annū. siue quinquagesimū uenire ducuntur anni. inde ia abire. i. recedere. omes anni uenientes duci possūt. & q senibus accedunt. sed illi precipue q accessu suo & corporis & animo augent uirtute.
I Hoc est qd bene hereant & congruant & apta sint etati. & est iste ordo. Semp in adiunctis & aptis quo morabimur. i. moribus semp uiuendum est. ut puero adiuncta sit leuitas. adulescenti feruor. seni maturitas.
K Vt in andria de puero. Vt in eunucho de thaide dorias. uerbi gra. irascitur ante pptm. medea ingressa occidit filios suos & postea hoc refert ad pptm. At. Agitur res in scena quando ostenditur medea fugiens. & iratus Oreste refertur quando docetur medea filios primisse neq; in psens exhiberi pot medee. Vel sic intelligendū est quedam in scenis aguntur. ut puer expositus. uel acta referuntur. ut seruus e pistrino liberatus. magis aut ad animos nostros pueniunt que fieri uidemus quodq; audimus no tam omia in scena agi debē sed aliqua referri.
L Cuius mouent spectatores ea que aguntur in scena q̄ que referuntur ad scenam.
M Tamen aut abundat quis magis delectant que uidentur q̄ que audiuntur. tamen digna re intus geri no facias ante conspectum populi.
N Idest quis pplus delectetur facilis. tamen no proferas in scenam que debent intus agi.
O Idest no debē minus aut plus habere tragoedia siue comoedia ad coparationē illius rei que intus geritur.
P Non oia narres in presentia uidi que secum narrare potuit affluens eloquentia. ne aios auditor pturbet obscena narratio.
Q Duas ob causas dicit huiusmodi fabulas in scena no recitandas. uel qa odio habentur. uel qa pp enormitate sceleris incredibiles sunt.
R Ne incipiat comoedia uel tragoedia plus q̄ qnq; pribus impleri. Comoedia. ii. officium hic subtiliter describit & tragoedia. Dicit ergo qa fabula que recitanda est in scenis no plus debē habere psonas agentes. i. de qbus fabula narratur q̄ quinq; neq; minus. loquentes uō. i. q fabulā ipsā narrent. no amplius q̄ tres. licet aliter reperiat in comoediis & tragoediis. i. no debē habere plus q̄ qnq; psonas nec minus.
S Ne narres quō medea trucidauerit. uel quomō atreus filiū fratris sui thyestis interfecerit. ei q; epulandum dederit eo qd ipse thyestes uxorē eius uiolasset.
T Cadmus & hermiona in angues conuersi sunt. Nam hermione filia martis & ueneris dicitur fuisse. dicuntur aut in angues conuersi. pp occisum draconē q erat marti consecratus ex cuius seminatis dentibus dicitur acies armatoꝝ surrexisse.
÷ Idest no credens sic debere fieri ac p hoc sperno atq; contemno.
V. Sī fabule. i. no debes inducere deū in scena nisi sit cā subueniendi siue puniendi. At. Dum demū ingt inferi debet deus. cū digna res interuentu eius exprimitur. Aliqn male punitur inter eos siqs seruū suū uult occidere. sed magis cū filius patre aut pater filiū occidit. Item tūc ingt psona numinis debē interseri quotiens difficilis res est ut nisi interueniente numinis explicari possit. vt habemus apud poetā ingressū fuisse turnum castra troiana illicq; multas cedes impune fecisse in credibile est solū ista omia implere potuisse. Videt hoc poeta nimis arduū & subiunxit uno uires auimq; meminisse.
X. Salue & quo aptior sit dictio quarta psona quando inducitur debē aut omo no loq aut no multa loq. inducitur aut aut ut aliqd aliud agat aut ut ei aliqd imperet qd a quarta psona seruus debē fieri.
Y. Quando uiragit uiorꝝ chorus debē induci. Chorus ingt no multarꝝ psonarꝝ actus defendat. sed unus suscipiat. no ideo ingt multarum psonarꝝ ptes suscipiat. qa in choro multa sunt. sed uirilem ptem tueatur hoc est unius uiri. uirile aut no aliqua restituta. sed unicuiq; conueniēte. Est aut ordo. Chorus defendat ptes actoris & officiū uirile. At sic exponit & si mulierꝝ chorus sit vocē nove appellatur. nec interest aliqd mulierꝝ chorus sit an uiorꝝ dummō uerba conueniant. At. Viros ingt uiri defendant feminas femine. i. si causam actoris. i. causidici iudicū defenderis uel scripseris considera causā illius officium uiorꝝ pagat.
Z Fungatur mure dixit ne ue ingt ipse chorus inter medios actus ad quā re canter incongrua. i. canat qd ad presentē rem aptum sit. i. ne chorus aliqd discrepet ab argumento. neq; aliqd inter medios actus debē absurde cani. i. actus uiri ne indu-
cas chorꝝ mulierꝝ.

Inches 1 2 3 4 5 6 7 8
Centimetres 1 2 3 4 5 6 7 8 9 10 11 12 13 14 15 16 17 18 19
KODAK Color Control Patches
Blue Cyan Green Yellow Red Magenta White 3/Color Black
Kodak LICENSED PRODUCT
© The Tiffen Company, 2000

o·o Laudat frugalitatē q. salubrē ustericam quia ubi semper incolumis salus est ubi est iustitia.

·A· Docet precedente tempore multa mutari. tibia ante nō erat neq. ita ornata neq. tā multis foraminibus tube emula. modo ito & ornata est & ita multa hab& foramina. ut son& quē ad modū tuba. Ostendit aūt luxuriā recentē & ambitionē natā ee. antiquitate uō seuerū fuisse. Nam ꝑus tibia nō erat ambitiosa. nec multis distinēta foraminibus. Varo aūt ait in .iv. disciplinar& ad Marcellū de lingua latina quatuor foraminū fuisse tibiā apud antiquos. nā & Scipio ait in marsie templo uidisse tibias iv. foraminū. quaterna. ii. foramina antiquē tibie fuerunt. alii dicunt nō plus q̄ tria.

·B· Idest paucis spectantibus sufficiebat mat breuis tibia ad sedilia ꝑpli complenda quē eo tēpore adhuc nō erant spissa atq; densata.

·C· Id nondū erat utilis tibia ad sedilia ꝑpli cōplenda .i. implere flatu suo spissa theatra uel aures omniū spectantiū.

·:· Id. ad sedilia ad spectaculū .i. ad theatra. pauci conueniebant.

·D· Postq̄ uictoria occupauit multas ciuitates nata est luxuria quicunq. populus.

o·o Ostendit nimiā lutē si due uina sumebant quē noctī & coenis magnis conuenirent.

·E· Id nō contradicentē aut lege aut moribus .i. postq̄ coeperūt hores ita epulari uelut in festis diebus & postq̄ coeperunt impune uti conuiuiis q̄i sacris coenis creuit luxuria.

·F· Modulationibus ac si ducer& ut omia creuerunt pro magnitu dine ciuitatū & ꝑplorū ita auctē sunt & tibię.

·G· Id postq̄ coepit ee indoctus ꝑpls sine differentia coeperunt ee omia. & hac de causa delicias inuenerunt tibicines ut ꝑpls uoluptatibus teneretur. Confusus aūt est mixtus. ducit autē causā q̄ quā creuit licentia ꝓp imperitia ꝑpli. & q̄a nulla erat differentia inter bonos & malos. ꝓp multitudinē foraminū ideo & tibiarū supra modū aucta est magnitudo.

·H· Rectator ꝓp gestū uagus qa nō uno loco neq. tā uno modo tibicen sed uarie huc atq; illuc mordens ꝑ tabulas scene pallū suū & sese circumfert.
Antea enim lyra .vii. chordas habere tantū. postea exco quata est cithara.

·I· Seueris .i. probatis ad sacra necessariis. nā quę sacris adhi bebantur nō erant fluxu quo nūc sunt sono antea sed austero & simplici.
Cithari monochordos fuit deinde pandurim dexera leua que addemer ponebant tragoedūs satyrica dragmata. in q̄bus salua maiestate grauitatis locos exercebant secundū cratini institutionē. is. h. ꝑmus athenis Dionysia dū ee ent satyri cam fabulā induxit. alia aūt satyra est illa mordax. vt Lucilii. Oratii. Persii. Iuuenalis. hę aūt fabule satyricę dicuntur. vt tragicę & comicę.

·K· Insolitū eloquium .i. nouū eloquium nouā eloquentiā hoc est insla tam & nō propriā. facundia est iucunda eloquentia unde facundus est fatu iucundus. sed facundia preceps est q̄ cū ingenti impetu fertur.

·L· Eloquentia quoq; que antea pura ac necessaria erat & uelis circa prouisionē futuroꝝ coepit furibunde & delphi ce similis esse amissa moderatione.

o·o Valuit reꝝ sagax philosophia prouisione futuroꝝ uelis erat coepit furibunda & delphicis similis ee.

·M· Perspicax inuentrix .i. ignara prudentia siue philosophiā studio qa ita futura prędicit & sicut diuinatio.

o·o Hircus fuit premiū tragoedię. unde & tragoedia dicta est. tragos. h. grece hircus latine.

·N· Non multo post .i. alio carmine satyros induxit qui nudi pinguntur. nā doct& unde nata fit satyra ex tragoedūs felic&.

·O· Satyros nudauit .i. postea & satyrām adiunxit tragoedię. nudauit aūt qd liberius in ea & ducant& & fiant plena.

·P· Id q̄us ee asper sic uocatus est tragoedus ꝑ satyrā ut nō amittert& grauitatē. Asper aūt seuerus & hoc ad habitum refertur qa ꝓp uia quędā in satyros & dicuntur & fiunt.

·Q· Incolumi grauitate carminis .s. & asper tragoedus ita admi scuit uocum ut seueritatē seruar& incolumem.

·R· Ideo admiscuit tragoedię satyrā ut ꝑ illecebras teneret& spectatorē antea nō uoluptatis causā inuenti sunt ludi. sed religionis. Ideo satyrā admiscuit tragoedię. qa spectator erat grata nouitate retinendus. qui spectator ueniebat post sacrificia ita pransus iam potus. illecebris aūt quid habet seria honesta satyra illecebras que uocum contin& & risum mou&.

conuenat. aptum sit.
Q d non proposito conducat & hæreat apte.
chorus. consilium det. benigne.
I lle bonis faueatq. & consilietur amice:
doc& qua causa chorus deb& induci ut faueat bonis & consilietur
compescat murmur. innocentes. amicis.
E t regat iratos. & amet peccare timentes.
I lle dapes laudet mensæ breuis. ille salubrem
chorus laud& epulas moderatas.
·1· pcē qa in pace ponit patent ut pendantur ponit e contrario que moenia clausis portis
I ustiam legesq. & apertis otia portis. ocium ferrum.
·1· nō pala faciat. & credula ita cōsilia.
I lle regat cōmissa. deosq; precetur & oret
fortuna bona. prospera.
V t redeat miseris abeat fortuna superbis.

·A· T ibia non ut nunc orichalco uincta tubæq;
nō ambitiosa. conuincta orichalco.
A emula. sed tenuis. simplexq; foramine pauca
·B· utilis erat.
A spirare. & adhibebat choris erat utilis. atq;
·C· cantu.
N ondum spissa nimis complere sedilia flatu.
ad quē sonū. s. ubi erant sedilia. exiguis .i. q̄i aut fieri poterat.
Q uo lane populus numerabilis. utpote paruus
utilis bonus. conuenerat.
E t frugi castusq. uerecundusq; coibat.
·D· ut .i. postq̄ mānibus coeperunt fieri ciuitates.
P ostq̄ cœpit agros extendere uictor. & urbes
·E· conuiuio.
L anior ampletti murus. uinoq; diurno
f. coepit. deest coepit qa diurno uti consueuerat uino. ·E· q̄i festis.
P lacari genius festis impune diebus.
rythmis. qa antea .iii. erat chordę post .vii. factę sunt deinde .ix.
·F· A ccessit numerisq. modisq. licentia maior.
impius rep. ꝑpls solebat. ꝑpls. s. desidiosus.
I ndoctus qd enim saperet& liberq; labor.
·G· s. post operam sinitā.
R usticus urbano confusus. turpis honesto?
sic qa indoctus erat ꝑpls. gestu corporis. ꝓp multitudinē foraminū. ideo & tibiarū supra
S ic priscæ motumq. & luxuriem addidit arti modū aucta magnitudo.

·H· T ibicen. traxitq. uagus per pulpita uestem.
sono modi insolenter. Vires si quę nudmeri nā ·I· prius testa cordi erant cithardi.
S ic etiam fidibus uoces creuere seueris.
attulit procul. ·1· facundia sic lapsa est i loquacitatē .i. uitiosam cupiditatem.
E t tulit eloquium insolitum facundia præceps.
·K· ·L·
V tilium q; sagax rer& & diuina futuri
·M· sortes danabas ꝑ quas futura noscuntur. philosophia.
S orulegis non discrepuit sententia delphis.
docet quo mutata est disciplina postea. nā ꝑmus theopus tragoediam scripsit. o·o
C armine q tragico utilem certauit ob hircum.
·N· ·O· adiunxit reuelauit. ·P·
M ox etiam agrestis satyros nudauit. & asper
·Q· plena. cum.
I ncolumi grauitate iocum tenuit. eo quod
s. cum. ·R· admiratione satyre retinendus.
I llecebris erat & grata nouitate morandus
functus aut obseruantia & sacris aut feriatus & omia negligenter accipiens. securus sine lege
S pectator functusq. sacris & potus & exlex.

·S· Ita deb& amurun satyru tragoedus ut ꝑsonus su decus seruetur risores satyri . aut qa risum mou& aut qa rident res humanas.
·T· Commendare .s. & spectatoribus oma .h. que ducunt a poetis: ita debent duci ut commendari uideamur .i. libenter accipiantur. Non oma que ducimus placere desideramus ac ꝑ hoc uidemur comendare que ducimus auribus no audiuntur.
·V· Dicaces aut locosos liberos ad ducendum mendaces.

·S· ·T· ·V·
V eꝝ ita risores ita commendare dicaces
C omuenu& satyros ita uertere seria ludo.
N e quinq. deus quicunq. adhibebitur heros.
R egali consp&tus in auro nuper & ostro.
M igret in obscuras humili sermone tabernas.
A ut dum uitat humu nubes. & mania captet.
E ffluere leuis indigna tragœdia uersus.
V t festis matrona moueri iussa diebus
I nterert satyris paulum pudibunda proteruis.
N on ego ornata & dominantia nota solum
V erbaq. ꝑsones satyroꝝ scriptor amabo.
N ec sic enitar tragico differre colori
V t nihil interdit dauus ne loquatur an audax
P ythias emuncto lucrata simone talentum
A n custos famulusq. dei silenus alumni.

·X· ·Y· ·Z· ·A· ·B· ·C·

·S· insinuare ducere. ·T· ·V· ·X· f. est. ·Y· ·Z· rustica incomposita. ·A· ·B· ·C·
f. poeram. satyricu carmen mistere adiungere. .i. cu ludo iudelic& cum at ita auertere. satyra.
pro ut &no. f. incarnie huo ꝙ poeta.
ne in ducas regem humiliter loquentem.
hoc doc& ut consonantia dicamus .i. humile modu .i. ne humiliter loquatur.
ne du facis ulla humiliatie uiuante. facias illu inter nubes celu q. uersari.
f. est.
solummodo.
ꝓsones ad ipsos .h. dicta comonit. ꝓ satyrographo.
induxit hic comica ꝓsona nam cu de satyris loqueretur.
f. loquatur. minister. comes. f. an. ducende custos grauiore ꝓsona ostendit qa ist seruus liberi qm ipse .h. nutriunt.
fuisenus qda sacerdos liberi patris nutritor.
fœtur.

·D· ·E·
A n custos famulus q. dei silenus alumni.
E x noto fictum carmen sequar. ut sibi quiuis
S per& idem. sudet multum frustraq. labor&.
A usus idem. tantum series iuncturaq; poll&
T antum de medio sumptis accedet honoris.
S duis deducti caueant me iudice fauni.
N e uelut innati triuius ac pene forenses
A ut nimium teneris iuuenentur uerbibus unq.
A ut immunda crepent ignominiosaq; dicta.
O ffenduntur .n. qbus est equus & pater & res.
N ec liqd fracti aceris probat & nucis emptor.
A eqs accipiunt animis. donant ue corona.
S yllaba longa breui subiecta uocatur iambus
P es citius. unde & trimetris accrescere iussit.
N omen iambeis. cum senos redder& ictus.
P rimus ad extremu similis sibi. no ita pridem.

·D· ·E· ·F· ·G· ·H· ·I· ·K· ·L· ·M·

·D· argumenta satyrica ex tragoediis notis fingam. pro a se. .i. glob&.
comœdia. at loquar.
factum. .i. tale aliqd sicut ego feci.
.i. ordo rep. diuisio opis. ordo uerboꝝ. oiko Nomia compositio uoꝝ boꝝ. .i. tantu ual& ordo & coꝓsitio ue eas difficile sit imitari.
ut nemo imuretur.
:~ nes ꝓtus.
·G· teneant.
ne uulgares iudeantur.
·H·
leuibus. luxuriemur .i. ne proteruis sint & lasciui.
·I·
Romani.
·K·
.i. nesc; probant equites romani siqd latiu fuerit a uulgo iambus.
costi uel frusti. laudat.
probant.
breuiꝫ sequens.
·L·
cum hab& sex pedes. .i. pedes.
deest nuc. .i. no multo ante pauca tetigit.
·M·

·E· Communia docet coꝛbus uerbis & sententiis uti debe comœdiographum.

·V· Dicaces aut locosos liberos ad ducendum mendaces.

·X· Hic emittere proprie aut effutire est inepte loq. illu aut tra quam poeta que no decent leuia. raro debet satyrica scribere & si scrib& temperate deb& satyros procaciter fari facere ut matrona festis diebus saltare iussa cu quada uerecundia mouere iubetur.

·Y· Sunt .h. quedam sacra in qbus saltare matrone sicut in sacrificiis matris dei. At hoc dicat ut matronis est ingressus i sacris sine motu saltare ita expedit satyram morari in tragoediis.

·Z· Id no facis erubescens iudelic& no integre pudore habens neq. aliena a pudore aut uita hominum aut qa student risui na & ipsa tragoedia paulu pudibunda deb& esse que miscetur satyris aut que greco ira uocant. aut que reges

·A· Proprie significantia dominantia .h. nota sunt que propriis uocabulis nuncupantur ut lubricosa pagina. hec aut non adeo propa sunt. ut urtus me fecerat enee qd est eneas.

·B· Sensus est ego inqt no uerba sola amo quando satyrus scribo que sunt mornata & dominantia .i. paulo sordidiora & ipsis satyris congrua dominantia que noui tatem inflationis assumpta sua tantu auctoritate nitant sed & ea que habeant aliqua ornatu & no omno sine auctoritate sic ut regum sermo.

·C· Id no sic uolo esse differentia inter satyricu & tragicum ut in moribus nulla sit differentia. ut eode modo seruet ætates satyrus quemadmodu tragicus .i. nec sic deseruire satyra a tragoedia ut ꝑsona no habeat decus suum satyricu fabula sic aut scribi oportere ut sit inter seueritate tragoedie & lenitate comedie media temperamento figurata. Sensus huc est iambus cuius uoluit sex pedu trimetrus uocat. cu soleant poete pede unu metrus uocare iambus uoluit duos iambos metros uocari pp sua celeritate. Queritur at cur trimetri appellent cu senos accipiant pedes quonia tanta breuitas est: ut iunctum pedes binos accipiat. Ordo huc est. ꝓmus ad extremu simulis sibi ꝑdem no ita nuc. Sensus aut huc est ꝓmus iambus aliquando usq; ad extremu est sibi simulis .i. totu iambicu metru ex iambus constat sicut & adhibeneur aut Sepe uersus quis sonantes reꝓhendit

·D· Que causa concludere prima & orthographu inducitur in cella p asturas accipere instrumentum a domino na fellit dominu suu & accepit

·E· Id finga carmen qd ex nota possit ee materia .i. nota fingo carmen. & ita compono comœdia ex natis rebus ut quis existim& se posse imitari. labor& aut ea aggressus fuerit. na iurtuis est ita scribere comœdia ut imitationi facilis uideatur exercitatio qs nescit modu iungendi quomodo obiurgat pater filiu adulescens instituit meretrici & alia huiusce modi.

·F· Id rebus que aptæ sunt comœdie na de medio hoc est ex noto sumpto scribuntur. aut sumptis de medio .i. de his que nota sunt sensibus seu uerbis aut ex serie iunctura uerborum.

·G· A ut iudicu meu caueant aut iudice me .i. poete deducti de siluis timebunt iudicu meu ita sum optimus iudex. deducti aut de siluis ideo dixit qa solent poete ducere in siluis agere hoc est in elocone & aliis similibus locis. timebunt ergo ne iudeantur no uti poeticis uerbis ne illos utriperem quasi uerentes forensi oratione.

:~ Id poete uel faunos pro satyris posuit. qa faunus deus siluaꝝ est nominatiuus pluralis.

·H· Aliud preceptu .i. no debent uocari in poemate ut nati in triuiis uel in foro iudeantur hoc est habeat modu locus eoꝝ .i. ne sint nimiu delicati sed habeat seueritatis aliqd carmen ipsoꝝ. & turpia.

·I· Non ꝓpa no latina sed immunda & ignominiosa necesse est .h. ut immunda ignominia erahant: hoc est ne ea ducant obscoena

·K· Quia eques Romanos & patresfamilias offendunt eusmoi carmina. qppe seueros homines. equus equestris dignitas senatoria unde patres conscripti. res aut census & patrimoniu ac ꝑ hoc honestiores & docti.

·L· Currens cito .h. promitur iambus ex sex iambis tres diiambi facti sunt. in aliu accedere uel apponi.

·M· Salue& uno tempore ducendi a principio usq; ad finem similes sibi erant .i. omnes erant iambi.

Kodak Color Control Patches © The Tiffen Company, 2000 Kodak LICENSED PRODUCT Blue Cyan Green Yellow Red Magenta White 3/Color Black Inches Centimetres

N Longior sonorior. iambicū metr̄. vt paulo tardius resonar& imparibus locis susceptr spondeū. nā ante soli iambi ponebantur.
O In suū metr̄ unū proprīū quasi ad domiculum suum susceptr.
O Id bonus dictus q patitur alienos pedes sibi coniungi. ura susceptr nouos pedes. vt secundo ut. IV. fiue. VI. loco necessario ponas iambicos.
O O Accius & Ennius legē metri in fabulis minime seruaue-
runt. nā quosdā uersus longiores habent.
Tragoedię salua& uult aūr ostendere. s. qđ amittatur &
at ād in tragoedia spondeus quę spondeos nō habuit accusa-
tiuus pluralis.
P Quę spondeos nō habeat ope celeris sunt uersus q sine
cura scribuntur. hoc est neglugenter. celeritas. i. negligētia
aut imperita uitiupatur in tragoedia celeritas cārēt cura
propter negligentiam.
Q Monet ne aut negligenter scribatur tragoedia aut impute.
multa inqt uituparе uersus missos in scenā aut celeres
quę spondeos nō habeat aut impuros qa aut negligēta
spondeos nō admiscer. aut p imptiam incongruis locis
ponit. dicit spondeos ennii quos uersus crimine ꝑmi.
O O Quia Romanus poeta nō debēt uenia petere. nam
debō& summus esse.
R Ideo ergo scribens nō seruans legē poematis neq; ordi-
nem qđ uenia datur.
C Vt cū putauero omēs uisuros peccata mea ero tutus.
S Aut securus esse data uenia q̄us palam
erunt peccata mea.
T ad quos spem uenę habeo & inter eos
q nullo modo ignoscere uolunt cautus ēt debeo.
V culpa uersū nunqđ & laudē
mereri possim data inqt uenia culpa uito nō laudem
promereor inuitatem dū. H. in comoe-
diis suis aliquos carpunt unum incurrerunt. ante uō
in comoedis licebat libere qđ postea lege prohibitū est
qđ factum est sub Augusto.
X Greca. H. optime & cautr scripserunt eos legut & ipsos
secutum. nā latini imoderati sunt. Plautū aut frustra ab
antiqs probatū cui & sales & metri scientia fuit numeros
aūt hoc est metra. Patienter aūt utr̄q; laudauerunt. ne
ducant temere. i. stulte debuerunt nō patienter laudauē
qa imoderatus. & in metris & in locis ostendit aūt nō
recte in omnibus antiquos poetas fuisse laudatos.
Y Si nos moderni discernere sapimus inter lepidū & urba-
num. tūc antiqores nō bene diuidebant de qbusdam
qa illos laudabant q laude digni nō erant.
que nōiatim male loquebantur. i. male
ducebant. uetus aūt dixit ad compatiōnē eius quę postea
inuenta est. Vetus ideo quoniā postq̄ uitiū incurrit &
amisit choros neoterica appellata est luc& primum
inuenta sed post tragoedias.
Z Hoc est aūt dicit si auditores scirent audire nō debō& poeta
immoderatus esse.
A Quid sit inurbane qđ rusticū lepide dictū lepido dicto. i.
ocularier dicto: uel acrimonia. i. prudentia & urbanitate
sensuum.
B Scimus nouimus digitis aūt pro arte rythmi & numeris
lesbium seruare pedē meiq. pollicis ictū. digitis aūt &
aure qa sonos metri pollicis strepitū & auris ꝓceptione pro
bari solet. unde & dactylū pedes qdam dicti sunt. & ipsi
pedes inde appellati quoniā sonum metror pulsu pedis
nostri adiuuamus.
C Ante. H. chori in plaustris constituti circa uicos tragoedias
ducebant. i. tā multa scripsisse que possā plaustris aduehere.
D Ad actores retulit deliberi nōdum. H. usus inierit ꝓsonar.
∴ Personę. i. larue. i. magadę.
∴ Thespiadi & esculo.
E Quamuis aperte maledicebat uetus comoedia tamen me-
ruit laudem qa cooperunt & satyram scribere.
F Erupit lapsa est. licentiā habens satyrici mores cuiusque
scribere. Ante q̄ lex a senatu lata fuisset. Ergo in lutuperatione chorus erupit quod libertate sublata lutuperare desiit. AT. Postea
lutuperari coepit ipsa comoedia qui libere maledicebat & reprehendebat mores hominū & hac de causā lege prohibita est.

T ardior ut paulo grauiorq; uenit& ad aures.
1. tardos ad compatiōne iamb. i. tardiores cantatores
S pondeos stabilis in iura paterna recepit.
C omodus & patiens non ut de sede secunda
recedet&. paruit. spondeus. proiecti.
C edet&. aut quarta sonabit. hic & in acci
optimus poematibus antiq comici frequenter spondeis utebantur.
N obilibus trimetris appar& rarus & ennii.

I N scena missos cum magno pondere uersus.
proseq debet& scripsit. s. comoediographus
A ut operae celeris nimium curaq. carentis.
argui rephendi iudex uel i. poeta qa turpe est arte ignorare.
A ut ignoratae premit artis crimine turpi.
1. non quis facile possit rephendere poema. 1. mala.
N on quiuis uid& immodulata poemata iudex.
s. uideri qa cuius facit pronū licentia peccandi. nā i. & ennii uidetur carpere.
E t data romanis uenia est indigna poetis.
ne seruire legem. si nō uidicatur de erroribus poetarū carminū
I darco ne uager scriba q. licenter. an omnis
sine ordine.
V isuros peccata putem mea. tutus & intra
uitia mei carminis securus cautus.
S pem ueniae cautus. uitauī dene q. culpam.
qđ spere ignoturos mihi.
N on laudem merui. uos exemplaria graeca
uos. s. o pisones ut o poetę.
N octurna uersate manu. uersate diurna.
qi antipophore modo responderit aliquis.
A t uestri proauī plautinos & numeros &
iocos & uenustas res plauti laudauerunt hoc est incuriose
eloquen nam. antiqua opera est nouelli poetę. & num & iocū.
L audauere sales. nimium patienter utrq;
1. si quis nos scimus discernere mala a bonis.
N e dicam stulte mirari. si modo ego & uos
s. sumus. y. o pisones. ut poetę.
S cimus inurbanum lepido seponere dicto.
separare.
L egimumq. sonum digitis callemus & aure.
duobus modis metr̄ assequimur aut digitis aut aure pro sono posuit.
I gnotum tragice genus inuenisse camenae
an ignotū. nō l. dicat a quo sit inuentū tragoedia.
D icitur & plaustris uexisse poemata thespis.
& at plausis
s. poemata. ad chorū reculit quoniā tragoedię choros habent. tragoedi. s. per.
Q uae canerent agerentq. peruncti fecibus ora.
qm palla l. nō nisi honestis psonis datur.
P ost hunc psonae pallaeq. repertor honestae
modum habitibus l. sussi iuuenibus ostendit scenas antea nō fuisse grandes.
A eschylus. & modias instituit pulpita tignis
compositis
magnū sonare incedere.
E t docuit magnumq. loq nitiq. cothurno.
qa nōiatim appellabātur principes ci tuinatis a l. comoediographus alii ad honorē alii
S uccessit uetus his comoedia nō sine multa ad iniuriā. i.
in s. excidit. uolentiam.
L aude. sed in uitiū libertas excidit. & uim
ne auderent carpere graeci actores. intelligendus nunc satyricos.
D ignam lege regi. lex est accepta. chorusq.

G Lacerandi quoniam sublata auctoribus loquendi libertas.
H Idest omia secuti sunt omia tenuauerunt. hoc est & latini scripserunt ejusmodi tragoedias in qbus nominatim maledicebant.
I Et cũ desissent poetę nostri grecos imitari & historias latinas scribere laudati sunt.
K Id & prętextas fabulas fecerunt ut togatas meruerunt nimiũ decus. prętexta qđã dicunt tragoedia. togata aũt comoedia. Alii aũt dicũt prętexta & togata comoedias ęę. sed togatas in qbus sint greca argumenta. prętextas in qbus sunt latina. prętextas & togatas scripserunt ælius lamia. antonius rufus. Cn. melissus. Africanus Pompeius. Comoediaꝝ qñã sunt. vi. Statuaria. Motaria. Prętextata. Tabernaria. Togata. Pallecata.

qđ prohibuus est lege quasi rẽphensus inuitus
I urpiter obtulit sublato iure nocendi. G.
f. latini
N il interitum nostri liquere poetæ. H.
N ec minimum meruere decus. uestigia græca
eũ uoluissent ab exemplariis grecis recedere. priuata uoluere & rursus uti suis. I.
A usi deserere: & celebrare domestica facta.
qm hoc genus fabulaꝝ nõ est a grecis tractum. K.
V el q prętextas uel qui docuere togatas.
ad ingenii gtiner. ad iures gtiner. L.
N ec uirtute fore& claris ue potentius armis
Q uam lingua latium. si nõ offenderet unum
1. si eos nõ impediret una res. M. ÷
Q uenq; poetaꝝ limæ labor. & mora. uos o
N. P ompilius sanguis carmen reprehendit. qđ nõ
frequens emendatio.
M ulta dies & multa litura coercuit. atq;
finitũ vt eũ iam perfectũ uideretur nõ decies emendauit. uerũ sauit considerauit probauit.
P erfectum decies non castigauit ad unguem. O.
sepius.
P. secundũ Democritũ. melius.
I ngenium misera qa fortunatius arte.
Q. C redit & excludit sanos helicone poetas
ista est Democritus a quo secta est orta eni konei q multa phisica scripsit. dẽmere. 1. nõ ponẽ.
magna ps poetaꝝ.
D emocritus bona ps non unguis ponere curat.
R. N on barbam. secreta petit loca. balnea uitat.
1. optinaꝝ nom poetę si insanos simulus fuerit.
N anciscetur enim pretiũ nomenq; poetæ.
dignitatẽ.
f. qđ est. S.
S i tribus anticyris caput insanabile nunq;
T. T onsori licino comiserit. o. ego leuius
nomen consoris. o÷
Q ui purgor bilem sub uerni temporis horã
V. omes. n. uno tẽpore purgationẽ sumunt.
nemo ꝺ̃ magis in opinione poeta si ẽem demisso capillo.
N on alius faceret& meliora poemata. uerꝝ
X. N il tamen est. ergo fungar uice cotis acutum
R eddere quæ ferrũ ualet& exsors ipsa secandi. Y.
M unus & officium. nil scribens ipse docebo.
f. alicui poetę. 1. copia scribendi. instituat.
V nde parentur opes. qđ alat formetq; poetã.
Q uid deceat qđ non. quo uirtus quo ferat error.
facere quod promisit docere. 1. ut recte scribas. sapientia opus est.
S cribendi recte sapere est. & principium & fons. Z.
1. sapientia
præcepta. 1. sapientiam.
R em tibi socraticæ poterunt ostendere chartæ
præcognitã. 1. in intellectũ sapienter inuentum.
V erbaq; prouisam rẽ nõ inuita sequentur.
Q ui didicit patriæ qđ debeat & qđ amicis.
Q uo sit amore parens quo frater amandus & hospes.

dicit ut sapias doctę poetã nõ debere exprem ęę philosophę. Itẽ aliter. poema constat exrẽ & oratione. res ex philosophia trahit originẽ ut præcepta contineat: hoc ergo dicat qđ rem inuentã uerba & inuita sequuntur. 1. tũc uerba nõ des cũ habueris qđ ducas & pollio idem dixit. male hercule euenit uerbis nisi rem sequuntur.

L Non minorẽ consecuti fuissent latini gloriã ex eloquẽtia q̃ ex armis si in corrigendis carminibus laborare uoluissẽt.
M Id expolitionis & emendationis. lima. h. nitidus facit qđ fuerat scabr. lima ergo pro correctione posuit translatiue hoc est carmen suũ q̃sq. emendare nõ fastidiret.
÷ Idest quia nolunt corrigere carmina sua.
N Id pisones. ab ipso. h. originẽ trahebant calcis filius est Numę Pompilii a quo Calpurni Pisones traxerũt nomen.
O Ad unguẽ tractũ a marmoriis q iunctũras marmorum unguẽ ꝓtentant. Alii ad unguẽ factus homo. ad pfectionem. ad extremũ. ad examen. hoc est. ad pfectũ iudicium. hoc ergo dicit rẽphendere o pisones illud carmen qđ neq; multũ tempus neq; lutura correxit.
P Quia Democritus dicit plus ualere ingeniũ q̃ peritiam. et qa dicit nõ bonos poetas ęę nisi q insaniunt hoc idẽ & Plauto. Atr. Democritus aut poetã nõ arte fieri sed naturã. nasci ergo qa Democritus felicius putat igitur ingenium arte. ideo miserã dicit Oratius. & ꝓpea multi fingũt furorẽ ut poetę audeantur. Misera aũt ars siquid nõ meretur nomen poetę accipe q habẽt artẽ nisi q hãt ingeniũ. Ingenii solũ nõ sufficit ad poetã ars sufficit. Verbi gra sunt gña poetaꝝ alius est. medius est. tenuis & grandiloquus. tenuis & medii arte fiunt. magnus & grandiloquus natura.
Q Repellit a numero poetaꝝ. i. negat eos poetas ęę qui non insanuunt.
R Non uult poetas philosophoꝝ more incedere: notat huc impetus q putant poetas optimos ęę eos q sunt demisso capillo uel barba.
S Anticyra dicitur insula in qua multũ nascatur elleborus & cicutę. hoc ergo duas ironice dicit Oratius si nõ totondere caput nom poetę nanciscetur qđ caput nõ sanatur tribus datis elleboris. Item. Anticyra insula est in qua elleboꝝ nascatur quo sanantur inuidi & insani. tribus ergo potius accipiamus. aut multo elleboro.
T Lucinus tunc ducebatur tonsor opinatus: quẽ postea dicitur factũ senatorẽ a Cesare: qa ducebatur nimiũ odisse Pompeium. & est sensus. Si nõ comiserit tondendũ caput lucino quẽ tres anticyrę curare nõ possunt odio insaniũ.
÷ Peruersus studius. si miser & prauus dignus q̃ culpa indignus nomine poetę.
V Id q ꝓp purgandam bilẽ rado caput meũ q carthaticũ accipio ad purgandũ me. Aꝯ. qui purgor bilem pro bilibus purgor. q curro sanus ęę cũ suadam a Democrito eos ueros poetas iudicari q sunt insani. Aꝯ. purgor bilẽ colera reicio potionibus.
Ordo ne qđ cũq; uelut sibi credi fabula poscat.
X Id nullius momenti sum quoniã nõ sum demisso capillo. & q ꝓ singulos annos colera purgor ducebatur. h. melancholicus fuisse Oratius. Aꝯ. verꝝ nil tamen est. i. nõ curro sed contemno duci poeta ac si ducer& non possum poeta esse ut contemno.
Y Id quę nõ habẽt munus & officiũ ad secandũ aut quę nõ habẽt officiũ secandi a natura tribuit. excortica & excortem ducere honores.
Z Id copia uerborũ quę debẽt seq ꝓcipia contra illos q dicunt poetã insanire debere: hic aut ut possis recte scribere primũ opus est sapere. i. libri & hoc

KODAK Color Control Patches ©The Tiffen Company, 2000 Kodak LICENSED PRODUCT 3/Color Black
Blue Cyan Green Yellow Red Magenta White
Inches Centimetres

A Exemplū est paradigma .exemplar anthropon .hoc ducit consuetudinē uitæ uibeo respicere eū q uult recte imitari .ut cū inducat adulescentē loquentē .debeat scire quēadmodū iuuenes solent uiuere .qd est H. comoedia .imago uitæ cotidianæ.

B Id eum q uult optimus ēē comicus poeta . Soccū aūt imitatorē ducit comicum poetam.

C Vuas uoces .i. ueras hinc .i. cotidiana uita a moribus cōmunibus.

D Id uenustatis & gratiæ quæ ad artē spectat. ostendit modo quantū prodest considerano consuetudinis dicens qd interdum fabula opportunitate psonæ inductæ expssione morū quis sit sine arte sine uenustate sententiaq; plus placē & q uersus bene quid sonantes sed morū obseruatio ne carentes.

E Id si opportune fuerint inducte psonæ aut locis id argumentis .vt nō sit argumentū absurdum.

F Morosa malis moribus morata bonis dicitur. morata aūt bene instituta unde in consuetudine bene moratum eū dicamus q bonos mores habē. in qua mores singulæ psonæ optime exprimuntur .

G Sine pondere & arte scilicē & gratiæ sine magnis sensibus sine grauitate uerborū. Magis possunt delectari res sine ornatu q ornata poemata uerbis sine rebus.

⁘ Tumido ornato poluo. erudito perfecto.

℣ Nullius momenti uerba bene sonanti.

H Hoc dicit Romani pueri a prima ætate calculū discunt hoc est computationi operam dant.

I Assis totum patrimonium est. bucns. triens. quadrans. quincunx. sextans. dorans. prēs assis sunt.

K Quincunci additur uncia .i. ad alias qnq; accedit alia uncia.

L Triens tertia ps libræ quæ facit unciās .IV. cum sint libræ unciæ .XII.

∴ Eu pro euge: i. bene hoc ille dixit q rogatus fuerit.

M Erugine appellauit auaritiā q̄i maculam. Ire aluer. Erugo auaritia .i. cū auaritia occupauerit a prima infantia animos Romanorū sperandū est eos posse scribere carmina recipienda in auctoritatem.

N Linenda cedro &leui seruanda cupresso dixit ut hæc carmina in pectoribus maneant unctis in circuitu chartis cedro utriq; h. res odore suo sumouet tineas.

⁘ Delectat buccolica. prosunt georgica fabulas ducendo.

O Quando dat præceptū aliquis breuiter debē dare ut cito possit audiri & cito intelligi.

P Id præcepta breuia debent ēē qa si longa fuerint aures deficiunt auditorū. parant ergo animū ut docilis fiant qa qd capio & intelligo docē me. Item esto breuis .i. seruā necessaria.

Q Pleno .i. fastidiente manat .i. fluit. & est sensus. pectus .h. qd iam uenerare satiatū est & plenū est ea quæ supuacua audiente nō retinē.

R Fabula .i. comoedia . aut fabulam pro poeta posuit quae finguntur propter uoluptatem sint uerisimilia . Nē fingat talē argumentū fabula qd deuorauit lamia, puerū q postea dē uero eius uiuus prolatus est.

S Id senes Romani nō probant poemata quæ sunt leuia. adulescentes nō delectantur austeris. qd .h. faciendum est o poeta & poema temperare ut & uoluptas seruet utilitatē & seueritati satisfaciat senioru. Item centuriæ seniorū qa singulæ tribus certas habebant centurias seniorū & iuniorum .

T Id pſecuntur quæ utilitatē nō habent: uem experta frugis .i. inutilia aliena maturitate carentia .i. bonitate uel austeritate.

V Sensus. senes grauitate carminis & dictionis pondere delectantur. iuuenes austera & grauia nō amant. Ramnes. tatienses romanæ tribus erant uelut uerius equites.

X Omniū suffragiū omniū iudiciū meretur ille q et dulcis est & utilis.

Y Puncta dicuntur ppli suffragia . usus est hoc uerbo cicero in fundaniana . Ire aluer solus suffragia & iudicia ppli tulit q utile & dulce q; poema scripsit qa & prodest & delectare pot. Punctū aūt ideo dixit qa sic antea ceris suffragia ferebant nobiles. hoc ergo dicit omne tulit punctum .qa miscuit utile dulci .i. omniū meruit fauore iuxta legē tabellariam quæ cauerat nō uoce sed puncto debere ferre suffragium.

senatores conscripti ducebantur curię iudices q in foro lites iudicare. senatoris.

Q uod sit conscripti qd iudicis officium quæ
f. quę sint.
P artes in bellum missi ducis. ille profecto
R eddere personæ scit conuenientia cuiq;.
R espicere exemplar uitæ morēq; iubebo
D octum imitatorem. & uuas hinc ducere uoces.
argumentis.
I nterdum speciosa locis moratisq; recte
nullius uenustatis. fine pondere nullius ornatus.
F abula nullius ueneris sine pondere & arte.
pro ualidius. vt alibi nouæ me ualidius ipso. fortuitus retinē audiorem.
V alidius oblectat populum melius q; moratur.
inanes in quibus nullę sunt res quæ sola arte boni sunt.
Q uam uersus inopes rerū nugæq; canorę.
grauis.
G ragis ingenium gragis dedit ore rotundo
f. grecis q ideo seruebant urgloriā & nō ut pecunia adquirerent. dicit rei. i. solius laudis cupidi.
M usa loqui præter laudem nullius auaris.
multis modis longa computatione.
R omani pueri longis rationibus assem
pueri.
D iscunt in partes centū diducere. dicat
foeneratoris cuius dam auari. i. de qnq; unciis.
F ilius albini si de quincunce remota est
at superest. pro ponerat. pro euge.
V ncia . qd supat: poteras dixisse triens. eu
R em poteris seruare tuā. redit uncia. qd fit:
at an. i. utra cupiduras. i. cupiduas.
S emis. ad hæc animos erugo. & cura peculi
C um semel imbuerit. speramus carmina fingi
recipienda in auctoritate. i. in armario bene composito in tabulis lignea.
P osse linenda cedro & leui seruanda cupresso:
uersę ducendo.
A ut prodesse uolunt aut delectare poetæ.
i. utilia quę prodesse possint.
A ut simul & iucunda. & idonea dicere uitæ.
aliud præceptū.
Q uicqd præcipies. esto breuis. ut cito dicta
ut seruare qd accipiunt ne effluant qd audiunt.
P erapiant animi dociles. teneantq; fideles.
f. felicitous. i. uerutas.
O mne supuacuum pleno de pectore manat.
quę fingit poeta uoluptatis causa. debent uerisimilia esse.
F icta uoluptatis causa sint proxima ueris.
al nec. ne omnia quę fabula narrauerit credantur ēē uera.
N e qdcunq; uelut poscat sibi fabula credi.
cauere ne lucas qd uomuit puer lamia quę comedit i poemate suo. non exi mat & demittat ipsa fabula.
N eu pransæ lamiæ uiuum puer extrahat aluo.
senatores. i. conuentus senatorū. i. aluena. i. uiuentis.
C enturiæ seniores agitant expertia frugis.
superbi. i. elati adolescentes spernunt asperna optima sors illi contingit.
C elsi prætereunt austera poemata rammes.
O mne tulit punctū. qui miscuit utile dulci.
i. utilitatis. i. fabulę.
suffragiū. f. ille.

Letamen

dulci poemate. grauitate.
Lectorem delectando. pariterq; monendo.
adquirit. Z. A. poetis. ⁊c
Hic meret æra liber sosiis. hic & mare transit.
in opinione posito. poetę.
Et longum noto scriptori prorogat æuum.
B.
Sunt delicta tamen. quibus ignouisse uelimus.
si ergo errat citharedus multo magis. uenia tribuę. da est poetis si in quibusdā errauerint.
Nam neq; corda sonū reddit quę uult manus & mēs.
citharedo gr. suum intendū cithara reddit acutū. f. sonum. sonū solue&.
Poscentiq; graue persæpe remittit acutum.
destinet. uelit. pro sagittario.
Nec semp ferit& quodcunq; minabitur arcus.
Not. pulchra.
Verū ubi plura nitent in carmine. nō ego paucis
uitiis. peccatis. delictis. C.
Offendar maculis. quas aut incuria fudit.
qd ergo est qd moneo si poeta eidem peccat ut librarius sæpe monitus car& uenia.
Aut humana parū cauit natura. qd ergo est?
i. quēadmodū. scriptor aūt. antiquarius aut pictor. si peccatū i. qd ei. Citharedus.
D.
Vt scriptor si peccat idem librarius usq;
diu ut semp.
pro eo quod est quis sit. pp cacēfatum. vt Maro quis est rusticа musa.
Quanuis est monitus uenia car& & citharedus
Ridetur corda qui semper oberrat eadem.
e contrario q negligenter aut. E.
Sic mihi q multum cessat. fit chœrylus ille
F.
Quem bis terq; bonū cum risu miror. & idem
inuicem contra eū & pro similiter. ē. uidelicet hoc est negligenter scribit. er quando erat bonus poeta.
Indignor. quandoq; bonus dormitat homerus.
i. in peccatū incidere. errare sed magno in poemate necesse est aliqd negligentius scribi.
Verū opere in longo fas est obrepere somnum.
i. quēadmodum. G. uti. i. est. H.
Vt pictura poesis erit. quæ si propius stes
bona seducit. ut delectat. sunt. n. poetę qui semp le[gunt] sunt q semel lecti retinentur.
Te capiat magis. & quædam si longius abstes.
i. alienti.
una. f. poesis.
Hæc amat obscurū. uolet hæc sub luce uideri.
alcera.
Iudicis argutum poesis. quæ non formidat acumen.
uelox ingenii.
f. mala. f. bona.
Hæc placuit semel. hæc decies repetita placebit.
piso. qui ducit&. i. maior piso. i. maiore fratre pisone alloquitur.
O maior iuuenum. quis & uoce paterna
i. formaris eruditis. i. ad usum. hoc dictū meū tibi sume.
Fingeris ad rectum. & prælapis. hoc tibi dictū
audi sententiā meā & esto eius memor. ot. I.
Tolle memor. certus medium & tolerabile rebus
Recte concedi. consultus iuris & actor
dissimilis. f. a
Causarum mediocris abest uirtute diserti
K.
Messalæ. nec scit quantum cascellius aulus.
Sed tamen in pretio est. mediocribus ēē poetis
I. ut omēs ēēnt equales.
Non homines non dii nō concessere columnæ.

Librum pro poema ponit. hic liber istiusmodi quale dixit.
Z Merx. i. prestat & dignus est emi. meret mercedē affert. Mereo meres mercedem accipio & mereto.
A Sosiis. i. bibliopolis. alii. h. datores & probatores carminum uolunt intelligi. duo. i. debuere scribi. sed pp metrū unum scribitur. Sosii fuerunt duo fratres bibliopole opinatissimi. Est aūt sensus istiusmōi libros facile sosii possunt uendere. Nec semp sagittarius destinata iaculatur. hoc uult dicere merentur poetę uenia qa pene omēs in errore uersamur.
⁊c Id liber potest recipi in auctoritate & ad omēs regiones qī optimus portari.
B Ignouisse pro uolumus ignoscere. i. inter multa bona si habueris pauca mala ignoscendum est tibi.
C Id negligentia. nam duobus modis fit ut aliqua uitia nascātur in poemate. aut negligentia. aut natura qa hominum natura fragilis est & omnia facere bene nō potest.
∴ Fudit dixit quia maculę funduntur.
D Si in eodem peccat scriptor. librarius. i. naturalis bibliopolas sic hos ueteres ducebant hoc & tranquillus affirmat.
E Chœrylus Alexandri poeta fuit depactus cū eo ut si bonū uersum faceret& aureo nomismate donaretur. si malū colapho ferirentur. Sepius maledicendo colaphus necatus est. & chœrylus fuit poeta malus q Alexandrū Magnū secutus est bella eiusdem descripsit. cui alexander dixisse fertur malle se Thersiten homeri ēē q̄ huius Achillem.
F Laudo chœrylum qa duos ut tres uersus eleganter in toto poemate scripsit. i. ridendo totū poema cuius laudo duos ut tres uersus admiror. At. i. si unū aut duos sensus bene dixit admiror qī bonū poetā prēter solitū nō. h. dixit laudo.
G Id nō erit dissimilis poetica ars picturę. Nam quomō in hac propius quędā spectanda sunt quędā longius ut poeticę sunt quędam statim aspicienda sunt quędam postea quę diligenter erunt mox cognoscuntur. quę uō obscuri longius remotis ab ignotis. Aliter ut pictura ita & poema aliud dum recitatur in presēti placet aliud postea sępe repetitum.
H Hoc ergo dicit quēadmodū quędā pictura de proximo uult uideri alia aūt eminus ut uitia celentur. ita & poema aliud semel placet& lectum: probum uō poema placet & sępe repetitum.
∴ Id mala quę magis fuco. i. coloribus potest placere q̄ arte.

ot Certis mgt rebus concedunt & certis artibus: ut mediocres sint.
I Acsi dicer& nō omnibus. i. paucis. i. recte concedunt quarundem rerum ēē mediocritatē ut si iuris peritus nō fuerit aliqs quomō cascellius actoratus: quomō messala actam ferendi sunt si fuerint mediocres qd in poetis nō ita est.
K Id inequales messalę uel cascellio tam nō est uituperandi sicut poeta mediocris. Messala orator cascellius iurisperitus fuit.
I Hybolicos ait. nec saxa concedunt aliqd poetis de mediocritate. columnas dicit ubi ponebant poetę pictura indicantes se quo die recitaturi essent.

·M· Quemadmodū inter iucundas mensas offendit aut malus cantor aut unguentū malum aut papauer cū amaro melle cū poterat prandiū confici sine his ita qđ inuentū est ꝑꝑ animos delectandos si paulū recesserit á ꝑfectione nō placet sine quo poemate res hominū poterant explicari.
At· Quemadmodū inter epulenta & iucunda conuiuia offendit aut crassum unguentū aut malus cantor aut mala placenta: Ita nemo patitur malum poetam quia poema natū est ad delectandos hoīes.

·N· Quia sardum & amarum est papauer aūt posuit pro placenta.

·O· Si modicū á ꝑfectione recesserit: fit poema pessimū. i. si exiguū recesserit á sumitate uergit in uitium. Vergit aūt perit seu displicebit.

·P· Trochiue. i. quaternarii. nam trochos uocant greci quaternarios. aut trochi. i. rotę quā currendo pueri uirga regunt.

∴ Antipophora. i. contraria responsio.

·Q· Cum stomacho pronunciandū qđ antipophora. i. homo bene natus est & licet illi uersus facere. aliud est liber aliud ingenuus hoc melius iurisconsulti.

·R· usq; ad subaudis incensum receptus aut q sit professus se habere tantā pecuniā quantā deberet eques habere. nō. H. licebat antea eqtem. Ro. nisi habuisset certā summā pecunię hoc est quadringentorū sextertiorū.

·S· Tu ó piso á supioribus pendet. i. tu ó piso nihil dicas aut facias inuita minerua. Inuita minerua fecimus qđ est stultitię & est prouerbiū. Inuita aūt minerua qa & ipsa inter cęteras artes & poesis est.

∴ Quandocunq; ipse piso tragoedias scripsit.

·T· Metius illis temporibus criticus sūmus fuit. doctus qdā & seuerus auditor & carminū estimator.

·V· Cinna librū scripsit q inscribitur Spirna. & nō. H. edidit nisi nono anno dum sępius corrigit.

·X· Sacer. i. sacerdos ut poeta. nec nō & threicius longa cū ueste sacerdos, obloqtur numeris. Ergo quo libentius maior pisonū uersus scribat. dicit ad quā dignitatē poetę ꝑuenerunt.

·Y· Sb in poetis quondā hęc fuit sapientia in poetis ut docerent quomō uiuendū sit priuatim & publice.

·Z· Id olim poetę sapientiam & eruditionē incultorum hominū prophetabant.

·A· Dicit mō quomō poetę docendo carminibus suis hominū q more ferarū uiuebant mitigassent animos.

·B· Lacedęmoniis dui aduersū athenienses certantibus oracula responderunt: aliter uictoriā nō prouenturā nisi atheniensem ducē habuissent. Missi legati q hoc atheniensibus postularent. Athenienses ī contumeliā ipsis Tyrtęū quendā claudū dicentes dederūt. Iuxta ignauiam ipsorū hūc ducē posse sufficere. sed oracula quę promiserant nō frustrata sunt. Nam Tyrtęus licet corpore esset debilis scripsit tamen carmen heroicū quo accēsi lacedęmonii in aciē processerunt sicq; sunt uictoriā consecuti.

sicut. ·M· mali cantores.
V t gratas inter mensas symphonia discors
i. mali odoris. nā ut leuē odorē dicimus suauē. ita & crassum malū.
E t crassum unguentū & sardo cū melle papauer
·N·
O ffendunt. poterat duci qa cœna sine istis.
themesis. delectandis.
S ic animis natū inuentūq; poema iuuandis.
·O· ab arce. pro nihilo habetur.
S i paulum sūmo decessit. uergit ad imum.
L udere q nescit campestribus abstinet armis.
qlibet imperitus uerecundus magis est qđ poeta.
I ndoctusq; pilæ discī ue trochi ue quiescit.
·P·
i. ne rideat coetus spectantiū qa in similitudine coronę ludētibus circundatur.
N e spissæ risum tollant impune coronæ.
pro merito.
Q ui nescit uersus tamen aud & fingere: qđ ni
·Q· s. est. scilicet. xl. sextertia fuerat attributa. ut. cccc.
L iber & ingenuus præsertim census equestrē
s. illius æquat. ·R·
S ummā nūmorū uitioq; remotus ab omī.
·S· ó piso. iterū oratius. compones.
T u nihil inuita dices faciesq; minerua.
pro sit.
I d tibi iudiciū est ea mens. siqđ tamen olim ∴
·T·
S cripseris. in metii descendat iudicis aures.
alicuius magistri. ·V· coerceatur.
E t patris. & nostras. nonūq; prematur in annū.
hęc membrana huius. nę.
M embranis intus positis. delere licebit
nō recitaueris ꝑplo.
Q đ non edideris. nescit uox missa reuerti.
primos homines. sacerdos.
S iluestres homines sacer interpresq; deorū
·X·
rixis ne se inuicē trucidarent. orpheos de diis canēdo theologus dictus est.
C ædibus & uictu fœdo deterruit orpheus.
D ictus ab hoc lenire tigres rabidosq; leones.
cadmus constituit thebas. has amphion muro cinxit.
D ictus & amphion thebanæ conditor arcis.
blando carmine.
S axa mouere sono testudinis. & prece blanda
·Y· ·Z·
D ucere quo uellet. fuit hæc sapientia quondā
i. á propriis.
P ublica priuatis secernere sacra profanis.
adulterio.
C oncubitu prohibere uago. dare iura maritis.
·A· facere.
O ppida moliri. leges incidere ligno.
S ic honor & nomen diuinis uatibus atq;
C arminibus uenit. post hos insignis homerus
·B· uiriles.
T yrtæusq; mares animos in martia bella
hoc est dii carminibus responsa dabant. s. sunt ad hoc erant cōmoditates carminū.
V ersibus exacuit. dictæ ꝑ carmina sortes.
s. apollinis.

·C· Carmina meruit amicitias regum .i. lyra uel oblectatio ut relaxarent se omnes carminibus.
·D· Ludus q. ludi & longor& oper& finis — dixit qa quando uult aliqs post labore requiescere utitur lyra & carmibus & est p̄petuū epitheton oper& .i. labor& molestor&.

ratio hoc est philosophia scripta est uersibus.

E t uitæ monstrata uia est. & grata regum
P ieriis tentata modis. ludusq. repertus.
E t longor& oper& finis. ne forte pudori
o piso. ad ipsū — piso ne logtur. inuenor citharæ.
S it tibi musa. lyræ sollers & cantor apollo.
N atura fier& laudabile carmen an arte
studiū sine arte nec ars sine studio pro dest.
Q uæsitum est. ego nec studiū sine diuite uena.
.i. impetū sine arte — f. rei.
N ec rude qd prosit uideo ingeniū. alterius sic
ut illud sallustii nui — alter& alterius auxilii — eger. — consentit. — amicabiliter.
A ltera poscat opem res. & coniurat amice.
labore ope.
Q ui studi& optatam cursu contingere metā.
proferri. — pro face. — p̄ estatem. — p̄ hyemē frigore.
M ulta tulit fecitq. puer. sudauit & alsit. ☿mnici.
lubidine. — luxuria. — carmen de pythone serpente.
A bstinuit uenere & uino. q pythia cantat
cathareus.
T ibicen didicit prius extimuitq. magistr&.
K. ipso tempore. — at plura. — compono facio.
N unc satis est dixisse. ego mira poemata pango.
O cup& extremū scabies mihi turpe relinqi est.
.i. ut relinquar.
E t quod non dicta sanè nescire fateri.
f. turpe est.
V t præco ad merces turbā q cogit emendas.
quo.d.modū.
f. sic.
A ssentatores ubi& ad luc& ire poeta
falsos auditores.
D iues agris. diues positus in fœnore nūmis.
alias diues.
S i uero est unctum q recte ponere possit
pro prandium.
uas fieri sponsiones. — promittere pecuniam quam — deb& leuis — paup.
E t spondere leui pro paupere. & eripe artis
humili
f. tunc. — f. poeta.
forensibus.
L udibus implicuit. murabor. si sciet inter.
O scere mendacē uer& q. beatus amicum.
o piso.
T u seu donaris seu qd donare uoles cui.
alicui.
N olim ad uersus tibi factos ducere plenum
accusatiuus. — pro a in.
dono accepit.
gaudentē donis tuis.
L ætitiæ clamabit. N. pulchre bene recte.
pallidus fiet. — cū acceperit te falsum laudare. — .i. fundet lacrymabit rore emittet.
P allescet super his. etiam stillabit amicus
f. p̄ gaudio.
E x oculis rorem. saliū& tundū& pede terram.
illi.
V t q conducti plorant in funere dicunt
E t faciunt prope plura dolentibus ex ānio. sic
D erisor uero plus laudatore mouetur.

·E· Labor& laudatio hoc est ut carmen libenter oparentur & cū delectatione opus ad finē ducerent.
·F· Ideo inqt enumeraui hec ne erubescas referri in numer& poetar&. Id ideo dixi multa cōmoda nasci de carmine: ne forte tibi ō piso poema sordidare uideatur.
·G· Sollers fuit proprie dicitur q hab& peritiā rer& difficilium soluendar&. Sollers .i. uiuax ingeniosa efficax perfecta.
·H· Multi querunt utr& nascatur poeta an fiat utrunq; ego duco habere poetā .i. artem & ingenium.

·I· Contingere metā .i. ad p̄fectum uenire. & est sensus. qui studet ad gloriā puenire multa deb& perferre & facere .i. sudare algere uigilare abstinere libero & venere.

·∴· Carmen in pythonem draconē compositū ab apolline.
·K· Nunc .i. hoc tempore in istis t̄poribus in hac copia imperitor& sufficit dicui sese iactare & dicere ego optimus poeta sum cū nō sit.
·L· Metaphoricos locutus est a ludo puerorū. ita .ii. pueri currentes occup& scabies in extremo remanente .i. ego poeta sum q hab& scabiē nō est poeta. hoc ergo ex ysopa illor& dixit q dicent carmina scimus facere & nō scimus uolunt se existimare poetas.
·M· Quemadmodū preco uoce hortatur p̄plm accedere ad emendas res scriptas ita poeta diues hortatur multos assentiri sibi p dona.
·N· Ad dona sua ad laudandū unde dona accipiat .i. sic poeta quomō preco cogit. cogit dicit largiatur sua quo per potentiam.
·O· Id q bene pascat. unctū aut lautū conuiuiū & uersū. ut alibi accedes siccus ad unctū. Persius. Caliditū fois ponere sumen. unctum iquit appellat pulmentariū bene coctū & est satyrice dictum.
·P· Nam cū falsus amicus eodē mō illū laudat & uerus nō poterit poeta largus inter malos bonos q. habere iudicii audiens ab assentatoribus .i. cū assentatione fallatur uer& amicū poterit ignorare.
·Q· Id nō solū carmina facere dic& & dinoscere nō poterit inter amicū uer& & falsum.
·R· Tu ō piso si donasti alicui aut donaturus es hoc audi tore carminū tuor& ne utaris.

·S· Hoc est q conducuntur ad funera sepe grauiora faciunt uere dolentibus ita & assentatores plus laudant q̄ amicus uerus. Item anīq̄ preficas ducebant mulieres qui mortuos alienos conducte plorabant qd fit in q̄busdam prouinciis.

T Reges .n. quos uolunt recipere in amicitiã multo mero inebriant tentantes an ꝑ potũ quę habeant secreta prodant. doc& aũt hoc loco multa cura & multo studio adsciscendos esse amicos.

V Culullis .i. calicibus diminutiũ a culleo .ut dlibi ipse dues ut aureis mercatur & ficcet uina culullis.

O Id uino explorare ingenia dignor& amicor&.

X Id sub imposturis adulantiũ & sub dolo uulpis .n. dolosũ animal. Suc &q uersus facit ex factione adulantiũ facile possint subdolos animos preuidere.

Y Id iude ne fallent te astuti animi q cũ sint uafri & subdoli innocentiã preferunt multũ quasi uulpes in esopi fabulis + contra coriuum.

Z Hic erat Quintilius vărus poeta Cremonensis amicus virgilii.

A Hoc uibebat ut denuo uersus corrigerentur quẽadmodum ferramentũ male productũ redditur incudi & bene ibi formatur.

B Sine riuali amantur carmina quando amantur ab eo solo q fecit ea. Riualem pro emulo ponit. Riuales .n. sunt unius meretricis amatores. & hoc tractũ ab aquis. Riuales .n. dicebantur q in agris riuum haberent cõmunem & ꝓꝓ eum sepe dissiderent.

O Signũ culpę significat .n. notatũ uersum male formatum.

C Nomen greca grãmatici q homeri carmen annotauit. ille ergo iudex erã optimi poetę fuit. q aristarchus homer& emendans hoc signo notauit uersus quos iudicauit homeri non esse. O .i. theta.

D Si nõ fuit emendatũ irrisio laudator& & in aliis maioribus ipsũ male laudatũ irrisorie docebit errare.

E Quę quida demoniacũ alii cõmitalem. alii arquatũ uocant quę greece ikter& dicunt qbus oculi uirides sunt.

O Sicut lunaticũ aut morbosum ita insanũ poetã fugiunt sapientes.

F Ordo est. Qui recte sapiunt ueſanũ poetã .t. cetugisse. & f. ut f. illum. quẽ. s. a. morbus .r. urget. aut .f. e. er .i. d.

G Nam pueri pretereuntibus illudere solũ quos infectantur in dementiam compellunt.

H Sensus est ne semel insanos uersus facit ne carebit cupiditate ut assidue tanq in foueam cadat.

I Ducam illi q iuuet illũ liberare unde scis an ultro sese abuecerit in foueam uel in puteum.

K Empedocles fuit quidas agrigentinus pythagoricus q se in flamas ętne montis iniecit ĩmortalitatem affectans. qd eius crepidule prodiderunt quas flama eructauit.

R Teges dicantur multas urgere V culullis
O .i. examinare prouocare ad confessionẽ ꝓ fuscere probare
E t torquere mero quem perspexisse laborent.
A n si amicitia dignus. si carmina condes.
N unq te X fallent animi sub uulpe latentes.
Q Zuintilio siqd recitares. corrige sodes
H oc aiebat & hoc. melius te posse negares.
B is terq. experto frustra delere iubebat.
E t male tornatos incudi reddere uersus.
S i defendere delictũ quam uertere malles.
N ullum ultra uerbũ aut opam insumebat inane.
Q uin sine rivali teq. & tua solus amares.
V ir bonus & prudens uersus reprehendit inertes.
C ulpabit duros. incompos sibi. inq
T ransuerso calamo signũ. ambitiosa recid&
O rnamenta. parce claris lucem dare cog&.
A rguet ambigue dictũ. mutanda notabit.
F iet aristarchus. nec dic& cur ego amicum
O ffendam in nugis. hæ nugæ seria ducent
I n mala D derisum semel exceptũ q. sinistre.
V t mala quę scabies. aut morbus regius urg&
A ut fanaticus error & iracunda diana.
V elanũ testudo amet fugiuntq. petam
Q uę sapiunt. agitant pueri incautiq. sequuntur.
H ic dum sublimis uersus ructatur & errat.
S ic uelut in uitulis inscitus dentibus H decidit auceps
I n puteũ foueam ue. licet succurrite longo
C lamet io cives. non sit qui tollere curet.
S i curet quis opem ferre & demittere funem.
Q uę sis an prudens huc se deiecerit. atq.
S eruari nolit dicam I sicuiq. petæ

T tenare. V calicibus. O ꝓfuscere probare. X astuta. Y pro fallant. Z f. si negasses te posse & melius scribere posses. A probatum. B male factos. C corrigere mutare. D faciebat. studiũ monendi quo nihil profecisse&. E 1. uel nõ. F pro emulo. G sine grauitate facies. H male sonantes. nõ bene currentibus apponẽs. O+I nõ transuerso calamo sed transuerso apice. K fuperfluos ornatus amputabit. obscuris apertiones facere. L amphibologias uitauerat. M simulis aristarcho. N sic solutus erat ille facere. O nõ impota bono. P magna. Q ructat. R reprehensionis. S ꝓ longe. diu. valde. T 1. quo qi aliquis huc uersum ducat. quę poetę prohibeant subuenire.

N arrabo interitum. deus immortalis haberi
stultus.
D ū cupit empedocles. ardentē frigidus ætnam
I nsiluit. sit ius liceatq; perire poetis.
q seruat inuitū similis est illi q aliū occidit. similis occidenti.
I nuitum q seruat. idem facit occidenti.
ut se mutteret in puteum.
N ec semel hoc fecit. nec si retractus erit iam
.i. sapiens. .s. nec. in opinionem posite.
F iet homo. & pon& famosæ mortis amorē.
.s. malos. al dictitet
N ec satis appar& cur uersus factitet. utr̄
locus bis fulminatus.
M inxerit in patrios cineres. an triste bidental
homo pollutus q flagitiū cōmiserit aut ī sororē aut in sacerdotem.
M ouerit incestus. certe furit. ac uelut ursus
fustes rotundi qbus obfir-
O biectos caueæ ualuit si frangere clatros matur cauea.
.i. omibus dicit audite me cū ab omibus fugiatur. malus
I ndoctū doctumq; fugat recitator acerbus.
Q uē uero arripuit. ten& occiditq; legendo.
dimissura comp̄henderit corpus. sanguisuga ut fuga.
N on missura cutē ni plena cruoris hirudo.

L Empedocles. H. dicebat tarda ingenia frigido circa precordia sanguine impedire. Dum credit & opinione hominū collectur̄ diuitem si nusq̄ comparuiss&.

M Nescietur poena pp qd facit uersus malos insanus poeta an qa leserit bidental. aut qa uiolauerit sepulcr̄. Triste bidental ideo qa tristes fuint homines uidentes locum in quē ceciderit fulmen. tristes aūt recordatione. Locus fulminis. triste aūt quoniā pp lapsū fulmen constituitur & bidental a bidentibus dictum. Nam ibi reliqas fulminis pontifices cū sacrificio sepeliebant.

N Inter harundinē hirundinē & hirudinē interest. harūdo canna. hirundo auicula. hirudo sanguisuga.

Q. ORATII FLACCI
DE ARTE POETICA
LIBER FINIT.

Q. ORATII FLACCI VENVSINI EPODON INCIPIT AD MECÆNATEM.

DICOLOS DISTROPHOS.

O. P. uadis.

IBIS LIBVRNIS INTER ALTA NAVIV̄

Q. dicuntur loca in nauibus in q̄bus milites stantes pugnant.

Amice propugnacula.
Paratus omne cæsaris periculum
Subire mecænas tuo.
s. agimus. i. q̄d nos faciemus q̄bus uita iucunda est. te superstite.
Quid nos. quibus te uita sit superstite
s. est. mortuo. R. s. est.
Iocunda. si contra grauis?
S.
Vtrum ne iussi persequemur otium
Non dulce ni tecum simul
T.
An hunc laborem mente laturi. decet
Quem ferre non molles uiros
V.
Feremus. & te uel per alpium iuga
Inhospitalem & caucasum.
Vel occidentis usq; ad ultimum sinum
Forti sequemur pectore?
interrogas. X. labore.
Roges tuum laborem quid iuuem meo.
Imbellis ac firmus par.
Y.
Comes. minore sum futurus in metu.

O. Metr̄ iambicū primus uersus est exameter siue trimeter. Secundus uō tetrameter siue dimeter q̄ epodos dicitur id̄ uno pede minor.

P. Mecenatē deducit ad bellū euntē cū Augusto contra Antonium. ad actiacū prelium iturus Cesar Augustus liburnis preposuit Mecenatē. hac igitur illū poetar̄ oratione solat. Duo sunt gn̄a huiusmōi stili. Epodon & Proodon. Epodon dicitur q̄i post cantatio ut q̄d dicat p̄mus uersus ordo sequentis explan&. Proodon p̄ contrariū q̄i an̄ cantatio hoc ipsū. Item epodon q̄i proodon hoc est post uocē post cantilenā. Proodon q̄i ante oden ante uocē ante cantilenam.

Liber iste epodon appellatur & queritur de nōie ipsius. Soluitur sic. Aut q̄a in itinere posito mecenati hoc dicit. aut quoniā ita uersus ordinati sunt ut singulę q̄busq; clausulę retinant. Clausula uō dicunt lyrici poetae pretiosos & nō integros uersus. precedit semp̄ trimeter iambicus & seq̄tur dimeter. trimeter aūt dicitur q̄ hab&. vi. iambos. dimeter q̄ hab&. iv. Iambicus trimeter tragicus recipit pedes dextros. spondeum primū. tertium. q̄ntum. Sinistros iambos. secundū. quartū. sextū. Diui potentes ferre uis satis opem. Comicus erit q̄ frequentes tribrachos hab&. ut agite ad dubitatis hilares dare choros. Satyricus medius. ut Musę ioue laudate & hilares date choros.

Q. Quidam reprehendunt quod patronum sicum amicū dixit.

R. Si particula semel sufficit ut sit talis elocutio: q̄bus te superstite uita iucunda est. Si contra grauis est ergo q̄d est uerbum bis extrinsecus audiendū uel accipiendū & ex eo tradendū est ut plena sit elocutio.

S. Iussi a te an a Cesare dicit. ii. Cæs. Augustus Oratio militię debuisse uocatione cū id aliis denegass& nō totam urbem ad dilectum uocauit. valde. ii. timuit Antonium.

T. Id̄ an hūc laborē q̄i flaturi feremus mente ea qua mente nō dec& ferre molles uiros. q̄a molles uiri militię laborē ferre nō possunt. Sensus cū p̄ abstinentiā tuā animo sim laboraturus eū magis laborē subeā qui corporalis est & uiror̄ fortium.

V. Quia hospitiis nō pat& ubi nemo habitat p̄p̄ feritatem montis. Scythię montē: ut genuit duris te cautibus horrens caucasus.

X. Sed forte dicis quid labor tuus potest meum laborē adiuuare.

Y. Tecum positus amplius timere nō possum hoc dico nō q̄dem iuuo laborē tuū meo comitatu sed minuo sollicitudinem meam.

Quu maior ablentes hab&.
Z
nutriens. fine plumis.
Vt assidens in plumibus pullis auis
ad impetus incur siones.
Serpentium allapsus timet
ordo magis timet.
Magis relictis non ut adsit auxilii
præsentia.
Latura plus præsentibus.
A
Libenter hoc & omne militabitur
á me
Bellum in tuæ spem gratiæ
consequendæ
B
Non ut iuuencis illigata pluribus
Aratra nitantur meis.
Pecus ue calabris ante sidus feruidum
pascua. at pascuis.
Lucana mutet pascua.
in monte sic. ornata.
C
Nec ut superni uilla candens tusculi
Circea tangat mœnia
abunde. in donatu sibi in sabinis fundu á mecœnate
oratus sæpe restitutus est.
Satis superq; me benignitas tua
Ditauit. haud parauero
comicus diues.
D
Quod aut auarus ut chremes terra premam
abscondam
dissolutus & liberius agens. luxuriosus
Discinctus aut perdam nepos.
Vitam agricolæ & suma tranqllitate reb& exor
natam prosequitur. Laudatio uitæ rusticæ

Beatvs ille qui procul negotiis phos.
& E
q separatus est a strepitu á negotiis. ô
Vt prisca gens mortalium.
Paterna rura bobus exercet& suis
colut.
Solutus omni fœnore.
liber omni debito. F
Neq; excitatur classico miles truci.
sæuo sono tubæ.
Nec quæ horret iratum mare.
fp uocatus publicus conuentus ubi diiudicantur lites ponitur & pro
Forq; uitat & superba ciuium mercato.
Potentior& limina.
matura. magis uiribus.
Ergo aut adulta uitium propagine
coniungit. arbores.
Altas maritat populos.
G

Z Notandu qd á singulari ad pluralé transiit. nõ pro illis tim& vt Terentius. Syre tibi timui ualde. Ordo allatura sit nõ ut & deest si. & est sensus. Non ut amplius auxilii præsentibus sit allatura si adsit.

A Libenter & hoc bellum & omẽ tecũ multo tuã ut mea gratiã. nõ ut habeã multa aut ut pecus meũ de calabria transeat ad Lucaniã inopiente estate. neq; ut illa mea tusculana possessionibus uinctis extendatur usq; ad circeũ montem. ut terrã q. uerrebat aratris. Hypallage. Iste sensus est. Non illigati tauri sub aratris nitẽtur. hoc est ante canicularé sidus qa pp frigus pastores petunt Calabriã. & pp æstate Lucaniam. nec ut habeã illam tã opulentã tusculi quæ mœnia quoq; ipsi concingat.

B Hypallage. non ut illigati tauri sub aratris nitantur.

C Tusculum intelligendu. qa telegonus cirtes & vlixis filius hoc oppidum condidit. Est aũ sensus. neq; si in tusculano possidens illaz meaz ędificia usq; ad ipsum porrigam Romam.

D Nolo tantũ habere quantũ diues auarus ut in terra abscõdam diuitias meas aut qñ dissolutus luxuriã ꝑdam.

& E Metr& iambicũ primus uersus est trimeter. Secũdus dimetr& (f siue tetrameter).
(f siue exameter)
E Hac ode laudatio uitæ rusticæ continetur. negotior& aũ molestias & urbanæ uitæ incõmoda suã hac specie uult probare. Maro. O fortunatos nimiũ sua si bona norint Agricolas.

F Aut omi accessione aut q nec fœneretur. aut q nec ipse rusticus fœnus accipiat. Salutationũ pulsat officia. vt Maro. Mane salutantum totis uomit ędibus unda.

G Speciẽ pro specie posuit. nõ. u. populos sed ulmos uitibus maritare rustici consueuerunt.

A ut in reducta ualle mugientium
pro armentis positu.
P rospectat errantes greges.
sterilēs infructuosos.
I nutilesq; falce ramos amputans
fertiles.
F eliciores inserit.
separata a cera de fauis expressa de fauis eliquata.
defecatis aut mundis.
A ut pressa puris mella condit amphoris.
epitheton qa semp infirme sunt.
·H·
A ut tond& infirmas oues.
·I·
V el cum decor mitibus pomis caput
adhuc erant uoluptates ac potius cōmoditates quas agricola consequitur.
A utumnus agris extulit.
quemadmodū gaudet que ipse inseruit. legens.
admiratiue
A ut gaudet insitiua decerpens pira.
decerptans. ad colorem retulit.
C ertantem & uuam purpuræ.
munero & muneror recte dicitur in actiua significatione.
Q ua muneretur te priape. & te pater
o
S iluane tutor finium.
I ntroducit quendā fœneratorē loquentē & laudan
tem uitā qetem: & nō tam suū propositū deserentem.
·O·
beatus ille cui lib& iacere sub ilice.
L IBET iacere modo sub antiqua ilice.
qd terram stringit spissa herba.
M odo in tenaci gramine.
pro interea dum iac&.
L abuntur altis interim riuis aquæ.
garriunt.
·K·
Q ueruntur in siluis aues.
·I·
F ontesq; lymphis obstrepunt manantibus
que res. a iucundos.
S omnos quod inuitet leues.
pro hybernū tempus anni. hyems.
A t cum tonantis annus hybernus iouis
uicissim parat.
I mbres niuesq; comparat.
coegit. ex omi pte. multitudine canū.
A ut trudit acris hinc & hinc multa cane
contra positas. retia maiora.
A pros in obstantes plagas.
·M· conto. raso leuigato.
A ut amite leui rara tendit retia.
·N· effex.
T urdis edacibus dolos.
·O· ·P·
P auidumq; leporem & aduenā laqueo gruē.
iucunda premia lepus & grus.
effex.
I ucunda captat præmia.
aut rer aut curar.
Q uis non malar quas amor curas hab&
inter opa rustica.
H æc inter obliuiscitur?

·H· Onustas uelleribus que tūc grauitate infirme fiunt. aut que infirmiores dicuntur oues fieri cū aut tonse fuerint aut naturaliter delicatas qd est melius.

·I· Ornatū pomis q sic pingitur autumnus. poetica fantasia. Fingit autumnū qi corporalem deū pomis coronatū. Mire ostendit incōmoda uite qbus rustici carent.

·O· Metr iambicū primus uersus est exameter siue trimeter. Secundus uō tetrameter siue dimeter.

·K· Veteres omniū aīalium uoces preterq hominū querelas uocabant. Maro: Querelas cicadas & ranas querelam referre dicit.

·L· Pro strepunt posuit. nam obstrepere proprie q strepitu suo alter impedit aut q contra alter strepit.

·M· Ames est prope furcula qua rete suspenditur in aucupio ut uenatione. Amites dicuntur conti in qbus ligantur retia qbus aues maxie capiuntur. Ideo leui qa asperitas lignor tollitur quando ad usum uocantur. & a genitiuo incipit hoc nomen declinari quemadmodū pecudis.

·N· Aut q prebent edacibus cibū aut quos edimus aut q fructū oliue edendo consumunt ut in sermonibus uinea consumit capreas nō semp edullis.

·O· Aduenā aut q p singulos annos noui ueniunt grues.

·P· De thracia .n. uenire dicitur grus cuius foetus inuenire difficile est.

Q uid si pudica mulier in partem laboris uiu&
D omum atq; dulces liberos.
exeratata.
S abina qualis. aut perusta solibus
agilis ut pernicibus alis. s. uxor qualis est.
P ernicis uxor apuli
repositis. impleat.
S acrum uetustis extruat lignis focum
L assi sub aduentum uiri.
caulis septis.
C laudensq; textis cratibus lætum pecus
plena. mulserit.
D istenta siccet ubera.
huius anni. qd plei dicit hoc anniuum. s. de.
E t horna dulci uina promens dolio
virgili dapibus mensas onerabat inemptis.
nõ emptas uiles si apparauerit.
D apes inemptas appar&.
S. de lacu lucrino. s. plus.
N on me lucrina uiuerint conchylia
figura anastrophe. rhombus ue nomen est piscis.
M agis ue rhombus aut scauri.
concitata tempestate.
S iquos eois intonata fluctibus
tempestas.
H yems ad hoc uertat mare.
gallina numidica.
N on afra auis descendat in uentrem meum.
q in eonia regione abundat attagenes. Attagen ionicus auis asiaca apud ionicos.
N on attagen ionicus
pro iucundis.
I ucundior. quam lecta de pinguissimis
O liua ramis arbor.
q in pratis nascitur. ægrotanti.
A ut herba lapithi prata amantis. & graui
q salutẽ prebent.
M aluæ salubres corpori.
V el agna festis cæsa terminalibus.
V el hædus ereptus lupo.
H as inter epulas. & iuuat pastas oues
V idere properantes domum.
iuuat. in iugo positũ recedentibus bouibus.
V idere fessos uomerem inuersum boues
C ollo trahentes languido.
pueros natos domi magne incrementum.
P ositosq; uernas ditis examen domus
iuuat uidere flamẽ relucentes.
C ircum renidentes lares.
H æc ubi locutus fœnerator alfius
at aufius
I am iam futurus rusticus.

Q. Non. H. ait qd & si pudica uxor rustica contingat. neq; H. difficile estimat rusticã uxorẽ publicã ẽẽ. cũ omẽs intelligi uelit. sed hoc ait qd si & uxorẽ habeat quę alio pudica sit. potest aũt accidere ut uxor ei nõ sit qa nondũ duxerit uel quod aliquo casu adempta sit.

O÷ Sacrum focũ qui iuxta focum penates sunt positi aut lares inscripti.

R. Non dulcia dolia. sed uina dulcia qd aũt horna dixit. hoc ad idioma rusticę simplicitatis ptin& hornũ uinũ bibere nõne magis delectant conchylia & pisces q̃ pingues oliuę & hędus & agna.

S. Lucrinus lacus est in baiano mari ubi abundant conchylia. Intelligi uolunt scaros in orientali mari ẽẽ & difficile inuenire ut circa italiã capiantur nisi qd inde uiolentia tempestatis adduxerit.

T. Strutio alii dicunt gallinã numidicã quã qdã garamantinam uocant siue pdix. Non hic suad& luxuriã agricolę: sed si quando hędũ occiderit ita deb& habere qi eũ lupus abstulerit. Notandũ masculini gñis cũ feminino genere. attagenas dicamus. Ionicus aũt abiona. i. asia in qua urbs est Attagena aũt auis est asiatica inter nobilissimas habita.

V. Terminalia dicuntur dies festi q celebrantur pro finibus agror.

X. Apertissime rusticor frugalitatẽ expressit. q cariora sunt quę de piculo liberantur.

Y. Lasso & hincutiq; domino uoluptas est cogitanti quantũ utilitatis agro exaratione contulerit.

Z. Ditis hic familiosę frequentis qa de rustico patrefamilias loquitur.

A. Vrbanissime in postremo finxit hoc nõ ex psona sua dicta est: sed de foeneratoris nisi qd uult intelligi scire qd iucunditatis habeat uita rustica. nec tamen quenq̃ ab ea in qua consueuerit posse discere.

B. Alfium inducit quendã foeneratorẽ laudantẽ uitã rusticam & parantẽ iam sese ad eã & denuo se conuertentem ad studiũ foenerandi.

C. Omnē redegit idibus pecuniā exegit inqt a debitoribus pecuniam comparaturus prędia cogitans scilicet iocunditatē uitę illius quā in rusticis laudat: sed rursus stimulatus cupiditate usurarū quęrit eā foenori dare.

D. Vsurariam q ante p idus exigebantur usurę vt Cicero. Prętermitto ruinas fortunarū quas omēs impendere tibi proximis idibus sentis.

Θ. Metrū iambicū primus uersus exameter siue trimeter. Secundus uō tetrameter siue dimeter.

E. Hortante mecenate allium comedit Oratius idq; in precatur & dicat se hoc cibo incendi.

O. Allium execratur Oratius & hoc multis rebus ostendit incōmodum.

F. Ideo senile addidit qī maius sit parricidiū in sene patre perimendo.

Ɔ. Pro edit futurū tempus optatiui sic dicebant antiqui utinam edim. edis. edit.

G. Sicut virgilius. Testilis & rapido fessis messoribus estu. Allium serpillumq;.

H. Sub hoc canidię nōīe gratidiā neapolitanā unguentariam intelligi uult quā ut uenefica Oratius semp insequtur. sed qa nō licet probrosum carmen in quempiā scribere. Idcirco poetę similia sępe confingunt sicut Maro in buccolicis pro cythereide lycoriden appellatur.

I. Quemadmodū. ut pro quā. & erit sensus pulchrū. vt canidia maia candidus delphis candida iuno.

O. Talis postq mirata est medea iasonē. hoc eū punxit medicamine. ut illum tauri nō manderent.

K. Vt eū munirē aduersus uim taurorū flāmas uomentium si uellē pellē aureā accipere allii succo eum perunxit.

L. Nessus centaurus uulneratus ab hercule in raptu deianirę & auidus ulciscendi eius tinctā lęnam sanguine suo qua se cruentū tersit dedit deianirę docens eam ab hercule nimiū posse diligi si ex ea confecta tunica herculi darē induere quę cū precepta nessi seruassē herculi confectā obtulit tunicā. q mox ut eā indutus est tanto ardore correptus est ut ipse sibi suos artus dilaniarē & ad postremū dolore uictus. pyra constructa in oeta monte sese igni dedit: quo purgatus corpore dicitur in nūo deorū receptus.

Ɔ. Bene iocosum mecęnatē appellat ut futuri sui ioci lacerationes uitet.

O. Osculo labris. nō te pmittet osculari ne odore putescat.

M. Mena hic libertus fuit Pompei Magni Sexti uero Pompei prefectus classis aduersus Augustū gerētis hic cū classe ad cęsarem transierat: deinde ad Sextū rediit rursus refugit ad cęsarem.

C. D. redegit.
O mnem relegit idibus pecuniam.
iterū. s. in.
Q uærit kalendis ponere.

A d Mecænatem ternarius iambicus binarius epodicus. Dicolos distrophos. Execratur qd apud Mecænatē alliū ederat & æstu torquebatur.

Θ. E. O.
P ARENTIS olim siquis impia manu
F.
S enile guttur fregerit.
herba uenenata.
E dat cicutis allium nocentius.
G.
O dura messorum ilia.
ad quid. quantum malum.
Q uid hoc ueneni sæuit in præcordiis?
N um uiperinus his cruor
immixtus. nō. H. coctum allium manducauit.
I ncoctus herbis me fefellit? an malas
Romana matrona est quā notat alio loco qī maleficam.
C anidia tractauit dapes?
H. I.
V t argonautas præter omnes candidum
M edea mirata est ducem.
O. O.
I gnota tauris illigaturū iuga
K.
P erunxit hoc iasonem.
s. allio. unctis. coronis.
H oc delibutis ulta donis pelicem
draconibus pennatis.
S erpente fugit alite.
inuasit. calor.
N ec tantus unq sidera insedit uapor
quanto ardore teneor.
S iticulosæ apuliæ.
L.
N ec munus humeris efficacis herculis
I narsit æstuosius.
allium.
A t siqd unq tale concupiueris
Ɔ. C. s. deos.
I ocose mecænas precor
ut cupiditate puellę expellat cupiditas allii.
O.
M anum puella sauio opponat tuo.
in extrema pte lecti.
E xtrema & in sponda cubē. Ad Sextum
M.
M enam libertinū Vediū Ruffū ex seruitute miratur usurpasse equestrē dignitatē usq; ad tribunatū in Sex. Pompeiū sex. lib. Menam

Lambici dicolos distrophos.

VTIS & agnis quanta sortito optigit
Tecum mihi discordia est.
Hibericis peruste funibus latus
Et crura dura compede.
Licet superbus ambules pecunia.
Fortuna non mutat genus.
Vides ne sacram metiente te uiam
Cum bis ter ulnar toga.
Vt ora uertat huc & huc euntium
Liberrima indignatio?
Sectus flagellis hic triumuiralibus
Præconis ad fastidium?
A tat falerni mille fundi uigera.
Et appiam mannis terit.
Sedilibus q. magnus in primis eques
Othone contempto sedet.
Quid attinet tot ora nauium grani
Rostrata duci pondere
Contra latrones atq. seruilem manum
Hoc hoc tribuno militum?

Puer prætextatu
defossu induat a Canidia quo necato Alfio Varo
dare & pronu delitamentor. Dicolos distrophos.

Ai. In Canidia conuerso nõie ternarius iabicus

A TO deor quicqd in cælo regit terras & humanum genus.
Quid iste fert cumulus. & quid omnium
Vultus in unum me truces?
Per liberos te si uocata paruibus
Lucina ueris affuit.

Metr iambicu primus uersus est trimeter. Secundus uo dimeter. s. siue tetrameter. s. siue exameter.

Aduerbiu qualitatis hoc est exorte p sorte deest tanta qi naturaliter sorte premissa.

Quonia in hiberia .i. in hispania plurimu sparti nascit unde funes fiunt.

Vulcrum significat sepe pustum .i. ualde cesum resibus more hispanor ubi abundant sparte unde restes con texuntur. simulq; crura illius ac p hoc malu seruum.

Quanuis habeas maxima pecunia attamen nobilus esse no poteris.

Extenta brachia .i. sex ulnar toga longa uidelic & ni mium vt Tullius uelis amictos non togis.

Est liberrima indignatio. est & tacens. liberrima est apta tacens unde crisono seruo Sylle que potentissimu fece rat indignabantur homes sed no audebant palam loq.

Triumuiri capitales erant q & uerberabant & necabat a consulibus damnatos. triumuiralibus aut pro quor li bet iudiciu q omibus poterantibus huc & seruos cedere.

Hoc est in sedibus primis equm sed & contempto othone q lege sua iussit ex infimo one hominu eqrem fieri no licere. Nam otho. Tr. Pl. iussit exercitu ordinibus homes uenire ad sumos gradibus equm. Iste cu esset libertinus data maxia pecunia puenit ad primum gradu honoris.

Otho tribunus. pl. xiv. gradus in theatro senatui se parat ex qbus duo primus ordines tribunitii uocabant.

Cum ingenti indignatione dictu. id est. qd prodest arma ri classem ab Augusto contra seruos de fugitiues quos armauit. Sex. Pompeius si menas seruus tribunus est militu in Augusti exercitu. Indignatur hunc tribunu classem contra hoste belli fugitiuor ducere &.

Metr iambicu primus uersus est trimeter. Secundus uero dimeter. s. siue tetrameter. s. siue exameter.

Verba sunt pueri uociferantis in domo Canidie quem significat furtum ab ea raptu ut micromamia ex eo faciat. & est bene & mire abrupta exclamatio. vt Ai tibi pro scelere exclamat pro talibus ausis. Dicitur .n. ista Canidia supposuisse puer sibi. quoma contemnebatur a marito quasi sterilis quo magis one rer atrocitate sceleris huius prætextatu. ac p hoc honestum ac delicatu facit huic puer esse. Inane ergo decus purpure apud illa inane que respectu eius no mouea tur ut cana in quelib & seuiam.

Id quanq; est qd regit celu & terras & humanu genus.

Tumultum aut dicit rapinas quas passus est .i. raptu suum.

KODAK Color Control Patches © The Tiffen Company, 2000 Blue Cyan Green Yellow Red Magenta White 3/Color Black Kodak LICENSED PRODUCT Inches Centimetres

pretexte qua idem puer utebatur.

P er hoc inane purpuræ decus precor.

damnaturꝝ iudicaturꝝ.

P er improbaturꝝ hæc iouem.

Q uid ut nouerca me intueris. aut uti

P etita ferro belua.?

postq̄. pretexta pueri & bulla q̄bus pueri nobiles utebantur.

V t hæc trementi questus ore constitit

stetit.

I nsignibus raptus puer.

& thracū. vt q̄s talia fando myrmidonū dolopū ue. vt sit & myrmidonū.

I mpube corpus quale poss& impia

M ollire thracum pectora.

epitheton uiperarꝝ. al̄ illigata

C anidia breuibus implicata uiperis

A

C rines. & incomptum caput.

nō unde lib& sed de sepulcris qui in sepulcris nascuntur.

I ub& sepulcris caprificos erutas.

q̄ in inferna sunt sacrificia qui inferni consecrantur.

I ubet cupressos funebres.

deformis.

E t uncta turpis oua ranæ sanguine:

que p̄ noctem sonat.

P lumamq; strigis nocturnæ.

regione thessalie. thessalia aūt uenenorꝝ ferax est.

H erbasq; quas colchos atq; hiberia

M ittit uenenorꝝ ferax.

E t ossa ab ore rapta ieiunæ canis

B

F lammis aduri colchicis.

A t expedita sagana. per totam domum

C D

S pargens auernales aquas.

H orr& capillis ut marinus asperis

E chinus. aut currens aper.

maleficiis nulla conscientia separata.

A bacta nulla ueia conscientia

p.n. E F

rastris. dicti aūt rastri a raritate dentium.

L igonibus duris humum

E xhauriebat. ingemens laboribus.

.i. ubi uel in qua fossa.

Q uo poss& infossus puer

aut estiuo aut longo bis his qui sunt in nemoribus constituti.

I ongo die. bis terq; mutatæ dapis

ualde ante oculos defossi pueri cibos positos p̄ momenta mutabant vt

I nemori spectaculo. desiderio tabescer&.

.s. tantū.

C um prominer& ore: quantū extant aqua

quantū extant mento corpora suspensa in aqua.

S uspensa mento corpora.

A Quia nulla de serpentibus breuior est q̄ nō sit & peior aut breuibus q̄ nō multū uipere crescunt q̄i hoc exigere ars maleficiorꝝ ut implicar& suos serpentibus crines uel & breuibus que breuis uite sunt.

O Hiberia uō nō q̄d in ponto sit intelligenda. vt virgilius. Nascuntur plurima ponto.

B Non uere poterat dentis ab ore tollere canis: sed ad animum maleficiorꝝ retulit q̄ ex impossibilibus effectū sibi promittūt.

O Hoc est magico ritu preparatis incendiis. p̄ ueneficia accensis. & hoc p̄p medeā q̄d colchii fuisse narratur.

C Id cincta ut nulla fluxio uestimentorꝝ se impedir& q̄i auernales. vt Sparserat & latices simulatos fontis auerni.

D Saganā ex consciis unā & ministris intelligere debemus aūt. expeditā succinctam. Sagana aūt a satis agendo. Saganam ipsā dicat canidiā aut ministram ipsius.

E Veia. H. nomen est propriū eius quā uult sotiam ee sceleris.

F A nulla sceleris conscientia sūmota q̄ in omībus malis sibi conscia uidebatur que nullā a se abegit conscientiam que omniū malorꝝ conscientia premebatur. qui nullius mali sibi promittunt.

pro sublata. post mortem scilicet.
E xsucta uti medulla. & aridum ietur
reddit causa facinoris vt varo potione temparet.
A moris esset poculum.
·G· ∴ infinito sine termino. ·H· cibo posito no tacto.
I nterminato cum semel fixæ cibo
·I·
I ntabuissent pupulæ.
fortis.
N on defuisse masculæ libidinis
a loco ariminensis dicitur. nom maleficę sotię fuit aut hermaphrodita.
A riminensem foliam. p. n. canidię.
minus curiosa qeta.
·K·
E t otiosa credidit neapolis.
puteola ciuitas.
E t omne uicinum oppidum.
folia scilicet cantibus supata. magica.
Q uæ sidera ex cantata uoce thessala.
L unamq; cælo deripit.
·i· tunc. nigro deformi.
H ic in resectum sæua dente liuido
pro ungue posuit. vngue de pollice irresectu dicit.
C anidia rodens pollicem.
quę scelera no dixit. aut qd silentio potuit preterire. uerba canidię hic artibus.
·I·
Q uid dixit. aut quid tacuit? o rebus meis
N on infideles arbitræ
o luna.
N ox & diana. quæ silentium regis
malefica. ueneficiorum scilicet.
A rcana cum fiunt sacra.
varo hoc impcatur a quo fastiditur. hic. n. erat maritus eius.
N unc nunc adeste. nunc in hostiles domos
s. iratum. potentia uestram.
I ram atq. numen uertite.
no formidolosis siluis. sed formidolosę ferę. formidolosę aut timidę.
F ormidolosæ cum latent siluis feræ
fesse.
D ulci sopore languidæ.
pp senectutem. pro amatorem.
S enem quo omnes rideant adulterum
iocentur de eo hoc eum rideant meretrices de subura.
L atrent suburanæ canes
·M· ·O·
N ardo perunctum. quale no perfectius
ostendit aut se unguentariam fuisse.
M eæ laborarunt manus.
quod varus no uenit.
·N·
Q uid accidit? cur dira barbarę minus
mea. s. uenenis.
V enena medeæ ualent.
potens. ·O·
Q uibus superba fuit ulta pelicem
M agni creontis filiam.
·P· noiatiuus casus. ueneno. effex. imbutu iste est textus.
C um palla tabo munus infectum nouam
I ncendio nuptam abstulit?

·G· Ideo mutabantur dapes ut desiderio mutatę dapis moreretur & cor eius fibrę amatorium facerent.

∴ Non pmisso uti a quo eum nimis arcerent.

·H· Non semel fixę. sed cu semel intabuissent fixę cibo. Dicuntur quędam mulieres habere natura monstruosę libidinis coeundi cum feminis quo crimine & Sappho male audit huiusmoi aut feminę hermaphroditę dicuntur.

·I· Consumptę sunt pupillę. ex pupilla illius semel confixa cultello cu ia putrefier& cibu uarro preparar&.

·K· Otiosa aut quieta ait & qd aptissimu esset secessus quietis in ea.

·L· Apud Neapolim factu scelus uult intelligi quę & gratidia neapolitana est. Ordo est. Quid tacuit aut qd no dixit. p qd intelligitur dixisse multa & nefaria rebus. i. factis.

·M· Nardo unguentu generis neutri herba gnis feminini comprobabimus lic& a poetis sint ista mutata.

·O·H· Pro quo posuit. i. nardo. na melius dixiss& quo non perfectius.

·N· Cur minus mea uenena ualent medeę uenenis ut ex supioribus subaudiatur qd ait uenena qbus uenenis illa ulta pelicen glaucen.

·O· Iason dum responso apollinis colchos peter& ad rapiendu uellus aureu eo scilic& obtentu ut tauros q apud colchos erant indomabiles primu sub iuga mitter&. Medea suma ueneficarum pulchritudine illius admirata egit suo ueneficio ut tauros subiugar& & uellus raperet quam postea Iason uxore habuit. Sed cu inducer& pelicem noie glaucen filia creontis. medea dedit tunica pelici suę infecta uenenis ut dicitur allio qua cu induer& coepit cremari incendio. Tunc medea animu Iasonis seuientis contra se no sustinens alato serpente aufugit.

·P· Palla minus significat figura effexegesis. tabo aut hic uenenu alibi sanguine corruptu intelligimus vt Terra tabo maculant & est monoptotum nomen.

Q. Obscura elocutio sic aut ordinanda est indormit unctis cubilibus obliuione omniu pelicu. & est sensus nescio que scientior uenefica cubile eius ungit medicaminibus p que medicamina obliuione ei dat omniu. Pelices aut canidia pro se sola dicit: ostendit ergo q p alia carmia varus eius immemor fiat.

R. In cubilibus pelicu meaꝝ sopore tenetur que cubilia uncta sunt obliuione hoc est ut mei obliuiscatur.

S. Liber eo (it) inuiolabilis uenenis meis. hoc est altera inuenta est malefica que me uicit.

T. Precantationibus marsoꝝ q soliti sunt marsi morsus curare serpentium.

V. Ordo est. Nec marsis uocibus mens redibit hoc est defixis a me nunq mentem recipies.

X. Graues & noxias execrationes. i. coepit imprecari illis quemadmodu atreo thyestes post membroꝝ epulas filioꝝ.

Y. Hoc est uenena no possunt conuertere qd decretu est nec facere. ut qd est iustu uideatur ut iniustum.

Z. Vicem pro uenena posuit. & est sensus qua uenena multum posuit. no tamen ualent merita in contrariu uertere uices ut liberentur poena q male merentur uices aut appellantur poene que sceleratis regeruntur.

A. Id pro meritis uestris multitudo ciuiu uos lapidibus obruet & deserens insepultas.

B. Allegoria in eu q quietos hoies id sibi cedentes inuehatur nimia dicacitate & inde glorietur qd lacessitus ei no respondeat.

A tqui nec herba. nec latens in asperis
R adix fefellit me locis. (montibus.)
I ndormit unctis omnium cubilibus (Q. R.)
O bliuione pelicum.
A hah solutus ambulat ueneficæ (S.)
S cientioris carmine (pernitioris.)
N on usitatis uare potionibus. (nouis ad me potionibus uenies.)
O multa fletur caput
A d me recurres. nec uocata mens tua (inuocata siue reuocata.)
M arsis redibit uocibus. (T. V.)
M aius parabo. maius infundam tibi (conficiam.)
F astidienti poculum. (contemnenti me scilicet.)
P riusq; cælum sidet inferius mari (subsidet.)
T ellure porrecta super.
Q uam non amore sic meo flagres. uti
B itumen atris ignibus. (terra ardens.)
S ub hæc puer. iam non ut ante mollibus (puer q uidebat se interficiendu diutius silere no potuit.)
L enire uerbis impias. (pro bat.)
S ed dubius unde rumperet silentium. (dubius unde pncipiu sumeret exclamandi unde inciperet loq.)
M isit thyesteas preces. (X.)
V enena. magnum fas nefasq. non ualent (Y.)
C onuertere humanam uicem (ut ex innocente fit nocens no possunt facere uenena.) (Z.) at mentem
D iris agam uos. dira detestatio (furiis execrationibus. execrabile factum.) (prosequar.)
N ulla expiatur uictima.
Q uin ubi perire iussus expiauero.
N octurnus occurram furor. (quasi.)
P etamq; uultus umbra curuis unguibus. (impetu facia in uultus uestros.) (A.)
Q uæ uis deoꝝ est manium. (umbra.) (inferoꝝ.)
E t inquietis assidens præcordiis. (B.) (inherens & faciens inqeta: aut no habentibus qetem.)
P auore somnos auferam.

s. manu p singulos uicos.
V os turba uicatim hinc & hinc saxis petens.
feriet. immundas.
C ontund & obscœnas anus.
laniabunt.
P ost insepulta membra different lupi.
D romane i. uultures.
E t æsquilinæ alites.
parentes mei spectabant lacerationē cadauerū uestrorū.
N eq; hoc parentes heu mihi supstites.
E ffugerit spectaculum. Allegoria in eū male-
dicum poetā in se irritat minaturq; si solita
rabie fuerit elatus. In Cassiū Seuerū ternarius
Q iambicus. binarius iambicus epodicus. Dicolos
innocentes aut minus fortes aut miseros.
E
VID immerentes hospites uexas canis. distrophos.
I gnauus aduersum lupos?
quare nō cur nō.
Q uin huc inanis si potes uertis minas.
inuicem morsurū. pro pete.
E t me remorsurū petis.
N am qualis aut molossus aut fuluus lacon
utilis efficatia. effex.
A mica uis pastoribus.
hoc est eū psequar q prius lesit alacer letus omi comitatu.
A gam per altas aure sublata niues
F
Q uæcunq; præcedet fera.
G
T u cum timenda uoce complesti nemus.
P roiectum odoraris cibum.
C aue caue. nanq; in malos asperrimus
P arata tollo cornua.
H I
Q ualis lycambe spretus infido gener.
K hipponacten significat. datiuus casus.
A ut acer hostis bupalo.
maledicta lingua.
A n siquis atro dente me petiuerit.
ut puer inuindicatus plorabo.
I nultus ut flebo puer? Primo ciuili bello fini-
to ut ab alio abstineat deprecatur. ternarius
Q iambicus. binarius iābicus epodicus. dicolos
L eleganter ex tumultu ab exclamatione coepit.
VO quo scelesti ruitis? aut cur dextris distrophos.
iam in uagina constituti.
A ptantur enses conditi?
at aut
P arum ne campis atq; neptuno super

C Vt insanos solent fustibus & lapidibus insectari quo eos a domibus suis fugient.

D Aesquilina porta dicitur assessoriū in qua certus erat locus sepulcrorū ibi. n. pauperum corpora aut cōburi solebant aut proici.

Metrū iambicū primus uersus est exameter siue trimeter. Secundus uō tetrameter siue dimeter.

E Bupalum modo psequitur poetā q maledicta carmīa in multos composuit. inimicū suum dicit q accepto ptio multa fingebat.

Quare si potes nō me presentē laceras. inanis ergo aut tu aut minime tue.

F Erecta sursum data qd specialiter canū est dū seuiunt. alioqn timentiū remisse de se. at Oratius dicit nō de futurā sibi lingue amaritudinē si prouocetur. Hoc est tu cū inueheris in aliquē expectas ut accepta pecunia desinas maledicere.

G Maledicto carmine desinis maledicere accepta pecunia. i. nimiū iratus & tumens placaris si inuiteris ad prandium.

H Archilocū dicit q lycamben probrosis carminibus + usq; adeo secutus est ut ille morte sibi consciscerет quod quid ideo fecit quoniā ille filiā ei in matrimonium quā promiserat denegauit.

I Lycambes filiā suā promisit archiloco daturū uxorem & postea denegauit. qua de causa iratus archilocus carmīa scripsit in Lycamben & eius filias. Ita ut ex dolore carminū eius filie laqueo uitam finiuit.

K Hypponax scilicet q poeta erat eloquentissimus foeda & uitiosa facie hunc bupalus pictor in panathema eis pictū proposuit ut risum moueret ppto. ille iratus iambis eum ita fugauit ut uitā suspendio finiret. & iste socerū suum postq se fraudauit armis petiit.

s. siue exameter.
Metrū iambicū primus uersus est trimeter. Secūdus uero dimeter. s. siue tetrameter.

L In eos dicit q uolunt bella ciuilia reparare post Cæsarem.

M· Non faciunt ferę ęque uos Romani sanguine in mutuo petentes se. Nam ferę eiusdem gn̄is habent inter se pacem dispares ꝑsequuntur.

N· Quia pallore foedamur quando nō habemus prompte qd̄ respondeamus sic Cicero tacent clament.

O· Quasi tandē furoris inuenerit ita intulit. sicut est fato agimur ad hoc bellū supplicium pendentes ob cędē Romuli in fratrem amissam.

P· Eleganter quasi his uerbis conuicti steterunt deinde sceleris conscientia palluerunt.

Q· Fato laborā & culpa aut propter scelus modo punimur qd̄ fato cōmissum est.

Θ· Metrum iambicū primus uersus est trimeter. Secundus uero dimeter. s. siue tetrameter. s. siue exameter

R· In Canidiā inuehitur Oratius quoniā querebatur eū circa se lentū ēē in uenerē & in coeundo iam frigidioris esse uirtutis. In anū libidinosam scribit quā aspernatur. est aut̄ sensus cū sis longę ętatis & ob id deformis ac putida. mirꝝ est te meos desiderare complexus pręsertim cū & sine iniuria uiriū mearꝝ hoc tibi prestare nō possum.

S· Mollem uentrem necesse est ēē cute iam rugosa uel maxīe in anulis.

T· Placeas tibi inqt generositate ac diuitiis. dummō deformitatem hāc effugere nō possis. Solebant aut̄ in funere nobilissimi cuiq; imagines pręferri maiorꝝ qd̄ adhuc obseruari in funeribus principū uidemus.

F usum est latini sanguinis?
s. ideo aptantur enses dextris.
N on ut superbas inuidæ karthaginis
R omanus arces urer&.
bellis scilic& nunq̄ uictus indomitus.
I ntactus aut britannus ut descender&
S acra catenatus uia.
extincto crasso.
S ed ut secundum uota parthorꝝ sua
bellis ciuilibus.
V rbs hæc periret dextera.
vel Neq;
N ec hic lupis mos. nec fuit leonibus M.
omnia aīalia exceptis hōibus cū disparibus pugnant.
V nq̄. nisi indispar feris.
aliud plusq̄ furor inuicta fatalis necessitas.
F uror ne cæcus. an rapit uis acrior.
A n culpa? responsum date.
q̄i conuicti.
T acent. & albus ora N. O. pallor inficit.
conscientia.
M entesq; perculsæ stupent. P.
q̄i senserint unde modo poenas dant Romani.
S ic est. acerba fata romanos agunt. Q.
S celusq; fraternæ necis,
postq̄.
V t immerentis fluxit in terram remi
aut uenerabilis execrabilis.
S acer nepotibus cruor. In Gratidiā prostitutā
putidā anū libidinosā scribit quā spnatur.
R uitiaq; eius corporis sectatur. Dicolos distrophos.
Θ· R· s. mirꝝ est. fetentem. longa ętate.
OGARE longo putidam te sæculo
debilitet.
V ires quid eneruet meas.
niger.
C um sit tibi dens ater. & rugis uetus
tuam. q̄i aratam monstret.
F rontem senectus exaret.
pateat.
H ietq; turpis inter aridas nates
pars corporis posterior. macrę.
P odex. uelut crudæ bouis.
hortatur. iron. solutę putidę.
S ed incitat me pectus. & mammæ putres
deformitatē eius scribit. s. quales pro qualia.
E quina quales ubera.
S.
V enterq; mollis. & femur tumentibus
q̄a huiusmodi corpora uidentur alienis corporibus.
E xile suris additum.
T. diues.
E sto beata. funus atq; imagines

D ucant triumphales tuum.
quę uis uxor .s. olia *pfectioribus melioribus.*
N ec sit marita quæ rotundioribus
margaritis gē mis.
O nusta bacis ambul&.
qd ad me si tu legas stoicā sectam.
Q uid quod libelli stoici inter sericos
solent.
I acere puluillos amant?
X. iocularitur ad quos littere nihil ptinent. *immobiles .s.*
I llitterati num minus nerui rigent.
torpet.
M inus ue languet fascinum?
fascinū. *fastidiente aut paratū facias ad coitum.*
Q uod ut superbo prouoces ab inguine.
O re ad laborandum est tibi. Ad. C. Mecænatem.
ternarius iambicus. binarius iambicus epodicos.
dicolos distrophos. epodon. bello aduersus Antoniū
& Cleopatrā designat uotis uictoriā Cæsaris.
θ. A. reseruatum.
Q VANDO repositum cæcubum ad festas dapes
q cleopatrā antoniūq; supauerit.
V ictore lætus cæsare
pro in.
T ecum sub alta sic ioui gratum domo
o
B eate mecænas bibam.
uictorias cęsaris & hostiū clades sonante lyra.
S onante mixtum tibiis carmen lyra.
.s. tibiis.
H ac dorium illis barbarꝝ?
quemadmodū compulsus. *sicilię.*
V t nuper actus cum freto neptunius.
D.
D ux fugit ustis nauibus
q uincula quę abstulerant fugitiuus minabatur romanis.
M inatus urbi uincla quæ detraxerat
S eruis amicus perfidis.
E. *F. o themesis.*
R omanus eheu posteri negabitis
traditus. *cleopatrę.*
E mancipatus feminæ?
G. papiliones. *ita prouincia.*
F ert uallum & arma miles. & spadonibus
ut indignitatem exprimas.
S eruire rugosis potest.
I nterq; signa turpe militaria.
H.
S ol aspicit conopeum.
hoc est transtulerunt se ad cęsarē duo millia eqtū gallorꝝ de pte antonii.
A d hunc frementes uerterunt bis mille equos
I. laudantes.
G alli canentes cæsarem.

V. Significat illam sibi uendicare studiū philosophię & ob id cum libro frequenter incedere. nam hęc Canidia nobilis fuit & docta sed meretrix.

X. Quid prodest inqt ostentare te litteratā ēē cū nihil te hoc adiuuare possit ad incitandam libidinē uiri. i. ad erigēdum penem q litteras nescit. nec carꝝ hab& studium.

Y. Virile membrꝝ qd languendo minus deficit uel penis fit i. natura uirilis.

Z. Aut blandimentis tibi ad laborandū est aut nefariis oculis. obscoenā rem dixit. Tanq alii ita exponunt. Carminibus me ad amorē tui poteris incitare.

θ. Metrum iambicum primus uersus est trimeter. Secundus uero dimeter. *.s. siue exameter* *.s. siue tetrameter.*

A. In hac ode canit uictoriā Augusti unā pactam occiso. Sex. Pompeio filio. Cn. Pompeii q nauali pugna uictus est. Alteram Cleopatra & Antonio.

∴ Ad hoc repositū ut nō nisi festas ad epulas proferatur.

B. Probat hoc iupiter ut uictore Cęsare tecū bibam cęcubū uinum. nam iouis est auctor uictorię.

C. In hanc ptem. i. prosperꝝ apud nos sonantē infestum apud inimicos. Barbarꝝ asianū dorium grecū. ut qd tria gna sint musicę ionicum grecū. lydiū. barbarꝝ. Nomina sonorꝝ. VII. lydium doriū. phrygiū hyplidiū. hypdoriū. hypphrygium.

D. Sex. Pompeius filius. Cn. Pompei q pyraticā exercuit in siculo mari uictus fugatusq; est.

E. Queritur q Romani militant sub Cleopatra & exclamatione utitur qi hoc nefas est.

F. Non credent inqt posteri Romanos milites fuisse feminę mancipatos. hoc est tam foeda sunt ut a nullo Romano uideantur potuisse cōmitti. q nō aduertunt putant importunum transitum repente a Sex. Pompeio ad Antonium facto nescientes redire poetā ad initiū egloge ubi ait victore lętus cęsare. ubi. H. Antonii uictorem uult intelligi. Deinde ad compationē pręsentis lętitię mentione facta. Sex. Pompei & fugę eius refert se ad id qd coeperat exequens turpitudinē Antonii & ptium eius.

G. Fertur aut ut uallum faciat. nā uallū proprie dicitur fossa supra quā cū palis tegitur terra & colligitur.

H. Tentorii genus est conopeum ad prohibendos culices sed hoc maxime alexandrini utuntur.

I. Ordo at galli frementes uerterunt equos huc Cęsarem canentes sed gallos ideo cōmemorat ut pudorē Romanorꝝ q passi sunt seruire spadonibus qd dedignati sunt galli.

K In peiorem ꝑtem ueloces ad fugã paratę sinistrorsum. n. qđ est contrario ponitur. vel sinistrorsum alexandriã. nã dextrorsum ad italiã est ab epiro ubi dimicatum est.

L Quasi deũ inuocat triumphũ. tu inquit triumphe moraris currus augusti qui iã parati sunt.

M Indomitas paratas ad sacrificiũ. iocundus aũt feminino cũ & tauri soleant immolari.

N Marium dicit q̃ septies consul fuit. hic. n. clarissimum gessit triumphum. hoc loco preponit Cesarẽ & Mario & Scipioni.

O Tangit illam historiã qua responsum est ad compescendos afros debere sepulcrꝝ Scipioni Africano ita constitui ut africã intueretur. hac aũt monita positũ est inter hostia & portum.

P Antea. n. rubro sago utebantur imꝑatores nõ purpureos. Sensus hic est deposito punico sago luridũ sumpsit.

Q Non suis scilicet aduersis & contrariis ut e contrario ferunt sua flamina classem. Non suis aũt uentis uadit is q̃ nõ ꝑgit ad destinata loca: sed fertur sponte uẽtorꝝ.

R Hypallage nõ incerto mari ipse incertus aut q̃ nõ est certus. ille q̃ nauigat atq; mutabile est elementum.

S Qui ex nausea fluit multus humor fluentẽ nauseã fastidiũ intelligamus. fluentẽ aũt dixit quoniã qui nauseam patitur multũ spuit ita ut fluere uideatur.

T Id sollicitudinẽ & mecũ de absentia Cesaris uenientẽ ebrietate sopori.

Metꝝ iambicũ ꝑmus uersus exameter siue trimeter est. Secundus uero tetrameter siue dimeter.

V Profecturo male imprecatur me uiuo eiq; augurium uult esse contrariũ ut medius intercipiatur fluctibus de quo & Virgilius qui bauiũ nõ odit & amet tua carmina meui. Fuit. n. obtrectator Oratii sectatur uocum antiquarꝝ.

Solui dicitur nauis quando de statione uel de portu demittitur.

Genere feminino auẽ mali ominis significat. vt mala ducis aui domum.

Hic & hęc ales. sed hic pro auspicio posuit alitem.

H ostiliumq; nauium portu latent
ad sinistrã partem more. ad fugiendũ celeres.
P uppes sinistrorsum citæ.
I o triumphe tu moraris aureos
C urrus. & intactos boues.
I o triumphe nec iugurthino parem
B ello portasti ducem.
N eq; africanum. cui super karthaginem
contra
V irtus sepulcrum condidit.

DE FVGA ANTONII.

T ERRA mariq; uictus hostis. punico
purpureo aut patrio sago.
L ugubre mutauit sagum.
metellus ut antonius. vt poeta. C. urbes habitant magnas
A ut ille centum nobilem cretam urbibus
non prosperis.
V entis iturus non suis.
sæpe agitatas.
E xercitatas aut petit syrtes notho.
hypallage.
A ut fertur incerto mari.
maiores. antipophora ad ipsũ refert. q̃ incertus erat consilii.
C apaciores affer huc puer scyphos.
E t chia uina aut lesbia.
V el quod fluentem nauseam coerceat
M etire nobis cæcubum.
quę duo ante euentũ pugnę sustinui. iuuat inq̃t sollicitudinẽ.
C uram metumq; cæsaris rerꝝ iuuat
uino relaxare quam de rebus Cesaris gerebamus.
D ulci lyæo soluere. In Neuium poetã inuisũ sibi. Meuium deuouet ut horrendis prematur potestatibus ternarius iambicus. binarius iambicus epodicus. dicolos distrophos.

M ALA soluta nauis exit alite
putidũ turpem.
F erens olentem meuium.
periculosis. crebris.
V t horridis utrunq; uerberes latus
qi præsente austro ꝑcipiat.
A uster memento fluctibus.
tempestatẽ mouens. cõmoto turbato.
N iger rudentis eurus. inuerso mari
uenerunt ad cafereum montẽ. & ibi tempestate dimissi sunt.
F ractos q; remos differat.

I nsurgat aquilo. quantus altis montibus
F rangit trementes ilices.
prosperꝝ
N ec sidus atra nocte amicum appareat
pro cum uel quando. occidit.
Q ua tristis orion cadit.
leniore.
Q uietiore nec feratur æquore
Q uam graia uictorꝝ manus.
virgil. Pallas ne exurere classem arguiorꝝ.
C um pallas usto uertit iram ab ilio
I n impiam aiacis ratem.
heu quantę miseris cedes laurentibus instat metus in labore positis.
O quantus instat nauitis sudor tuis.
T ibiq. pallor luteus.
instat. X gemitus uirilis est.
E t illa non uirilis heuilatio.
s. instant i. irrogaturus & iouē nō tua uota curantē quā te minus audiat.
Y
P reces & auersum ad iouem.
udo notho tempestatē mouenti aquoso ionium mare. udo sinu uelorꝝ scilicet.
I onius udo cum remugiens sinus
N othus carinam rapuerit.
Z
O pima qđ si præda curuo littore
pauerit.
P orrecta mergos iuuerit.
L ibidinosus immolabitur caper
Maro & tempestatibus agna cedere deinde uiberet.
E t agna tempestatibus. Ad Pectiū de inachia quam diligit. Pectio amico inuisam sibi poeticen ee in concubitos suos irrumpentem. ternarius iambicus quadratus cōpositus a dactylo in iābicū. dicolos distro
A
P ECTI. nihil me sicut antea iuuat phos.
S cribere uersiculos amore pcussū graui
B
A more q me præter omnes expetit
ualde cupit uult urere.
M ollibus in pueris. aut in puellis urere.
tertius anus. ordo. tertius hic december siluis honorē decutit.
H ic tertius december ex quo destiti
amare inachiam. folia secundū maronem.
I nachia furere. siluis honorem decutit.
non premisit causam gemitus: sed ingemuit & sic narrauit.
amoris
H eu me p urbē. nam pud& tanti mali.
C
F abula quanta fui. conuiuiorꝝ & poenitet.

X Non gemitus q uirilis est: sed heuilatio quę feminea est. heuilatio aut mulierꝝ est siue infantū clamor uirorꝝ.
Y Duplex lectio si aduersum contrariū & infensum. Si aduersum iratū. vt aduersa deę mens.

Z Corpus ipsius pingue significat qđ iā fluctibus putre mergi psequantur. Opima pinguis nam ideo & putidum dixit qa supflua caro sole incalescēs grauem generare putorem.

Metrꝝ iambicū prior uersus trimeter. Secundus uō constat ex penthimimere heroica & dimetro iambico ita. Scribere. uersicu. los. amore p. cussum graui.
A In hac ode pr̄or uersus iambicus est trimeter acatalecticus. Sequens constat ex antecedente dactylo pentimimere. Scribere. uersiculos. & sequente iambico amore pcussum graui.
At Metrꝝ pmus uersus iambicus trimeter. Secundus ele iambicis q constat ex pentimimere & iambico. primus uersus iambicus ternarius. Secundus elego iambicis. Scanditur ita. Scribere uersiculos. amo. repercussum graui.
Alloqtur aut pectiū contubernalē suū indicans occupato sibi amore lycisci pueri nō libere uersus scribere.
B Repetitio amoris ut uos hęc facietis maxima gallo gallo cuius amor.

Tantū malū dixit qđ innotuit uniuersę ciuitati eius amor.
C Poenit& me eorꝝ conuiuiorꝝ qbus cū interessem amorē meū pallor silentiūq; prodebant.
Poenit& ad factū pud& ad uerecundiā.

D Id̄ nō audeo ire ad comitia pp gemitus & suspiria que me arguunt amatorem.
E Latere aut ideo nō pectore possit quoniā constat in suspiriis magis latera laborare.
÷ Latere imo repetitus spiritus.
F Hoc est quando multū angebam solebam tibi conqueri qd laus ingenii mei nihil iuuabat apud auarā puellam.
G Sæpe querebar apud te qd preponerentur ingenio meo rivalis munera largiora. tibi querebar ita ut ducerem. ita ne contra lucr̄ pauperis ingenii nō ualere. Sensus est querebar tibi qd aduersus auaritiā meretrias uel diuitis dona rivalis candidū ingenii q sum pauper nil ualeret. significat H se cantantē amicę suę. alterius & amatoris muneribus supauum fuisse.
H Aut qa interdū facit nos nō erubescere in his qa tacenda sunt aut in mō epieasin hab& pro ualde uerecundis.
o÷ Liber quo liberius sumpto uerecundia omis elabitur.
I Impariibus cū rivalibus aut qa impares sunt rivales & dissentiunt inter se qui iniq. aut imparibus qa plus illa donant rivales. aut imparibus uotis pares sunt. Nam ille amari & alter simulter. Notanda aut elocutio. huic certare. ut Maro Tibi certet amyntas.
K Ingrata fomenta sunt querimonię. Nam queritur se quodā modo consolatur.
L Per amorē imprudentia qa uō in me est & certat.
÷ Probaueram arrogauerā mihi laudem constantię.

M Ordo. Nunc gloriantis lycisci uincere mollitia quamlibet mulierculam.
÷c Qualemuis pulchra mulierē & mollem gloriatur uinci sua mollitia.
o÷i Pueri q se pulchritudine feminas omibus preferre gloriet̄.
N Bene libera qa ueri amici solent libere accusare amicos& uitia studio emendationis.
O Queritur q nunq̄ ab amoribus uacē. aut nanq. anteva quit poteram queri cū inachia diligere. nūc aut in lycisci amore remediū inuenire non possum nisi me alius puer aut puella ad se trahat.
P Ipsius pueri qui molestę ferat lycisci q ametur.
Q Anteā .s. pueri suā comā uitta nectebant ut uiderent̄ nimis compositi aut suis amatoribus minus displicerē.

o÷ Primus uersus exameter. Secundus tetrameter. Primus uersus heroicus est. secundus tetrapodia heroica epodo. AT. Metr̄ heroicū. pmus uersus exameter est. sequens uō tetrameter: & falsus appellatur eo qd ex .iv. pedibus ultimus constat uersus heroici.

R Quia iuuenes inuerdā & cū foedus & anibus frequēter coeunt cū calor iuuenilis fuerit exercitus.
S Odorem nō sentiemus. nā tu pedorē emittis obscenae clausę: insensibilis hec sic loquitur qui illa tales debeat querere q nō odorentur.

T Id̄ pspicacius ego odoror uetr̄ polypum habeat mulier an grauē hircū talis suis uam quod rimatur canis cubila bestiarū.

pro ibus. D tristitia stupor.
I n quis amantem langor & silentium
preterita est tpis. F nimius gemitus.
A rguit. & latere penitus imo spiritus.
C ontra ne lucrum nil ualere candidum
G
P auperis ingenii querebar applorans tibi.
simulatq; amantis. H o÷
S imul calentis inuerecundus deus
vbi seueritas ebrietate fuerit expulsa querebar tibi de amoribus.
F eruidiore mero arcana promorat loco?
& hoc ducebam tibi. estuauerit creuerit.
querens.
Q uod si meis inæstuet præcordiis
obiurgatio tracundia. ordo. hęc fomē ita in auras dispergas.
L iberabilis. ut hæc ingrata uenus diuidat
ibus amores meos inuerecunde aperet soleo deplorare.
F omenta uulnus nil malum leuantia.
rivalibus q multa possunt largiri imparibus diuitibus.
D
D esinet imparibus certare summotus pudor.
quasi seuerus cora te. ÷
V bi hæc seuerus te palam laudaueram.
a te peth sedulę. hic uō ullo demō strātur & obiurgantis effectus & incertus ūus amantis.
I ussus ire domum ferebat incerto pede
.i. inimicos.
A d non amicos heu mihi postes. & heu
dormitos sedulus dura humo. pro frequ.
L imina dura. quibus lumbos & infregi latus.
M
N unc gloriantis quamlib& mulierculam
ablatiui. o÷i
V incere mollitia. amor lycisci me tenet.
soluere.
V nde expedire non amicor& queant
N. que aptē ducunt que sibi uidentur. nā nō est tan dicenda tacemus. P.
L ibera consilia. nec contumeliæ graues.
S ed aluus ardor aut puellæ candidæ.
qui furas habeat. ornatus in modū dū colligentis me tendē. Q.
A ut teretis pueri longam renodantis comā.
I n Gratidiam conuerso nōie. sumæ libidinis
mulierē repellit dignā aut ēē elephantus. Iam
bicus senarius epodicus quadratus dactylos epodicos. Dicolos distrophos.
o÷
Q VID tibi uis mulier nigris dotissima barris
deformibus.
M unera cur mihi quid ue tabellas
nō pseuerant in amore. R. S.
M unus nec firmo iuueni neq. naris obesæ.
ego. pspicacius sensibilius solus aut pulpę.
N anq. lagacius unus odoror
uetu naris noxius. odor axillaę uelut hircor& inuentus ulnę.
P olypus an grauis hirsutus cubi& hircus in alis.
T
Q uam canis acer ubi lateat sus.

Qui fudor

·i. quã teter. rugis. admiratiue legendum.

Q ui sudor uictis & q̃ malus undiq; membris.
uel libidine uictis membris ut senectute defectis.

C rescat odor cum pene soluto. ⁘
nimiã libidinẽ ipse sudor cũ libidine in uenerẽ prouocatur.

I ndomitam properat rabiẽ sedare. neq; illi

I am man& humida creta. colorq;
falsus appositus qa stercus cocodrilli candori miscetur.

S tercore fucatus cocodrilli. iamq; subando ⁘
restibus coopertoria lecti. i. stragula.

T enta cubilia tectaq; rumpit.
& s. illud quale est introducit illã loquentẽ.

V el mea cum sæuis agitat fastidia uerbis.
ipsa gratidia. i. satietatẽ quę sequuntur.

I nachia langues minus ac me.
uerba mulieris quę dicat languidior apud me est q̃ apud inachiam.

I nachiam ter nocte potes. mihi semp ad unũ
stuprare.
ó tu mollis & debilis.

M ollis opus. pereat male quæ te
obstetrix. quę te mihi monstrauit quęrenti taurũ.

L esbia quærenti taurũ monstrauit inertem.
cũ mihi esset sagacissimi adolescentis occasio.

C um mihi chous adesset amyntas. ⁘
infatigabili forti. s. est.

C uius in indomito constantior inguine neruus.

Q uam noua collibus arbor inhæret.

M uricibus tyriis iteratæ uellera lanæ
ad tuũ opus.

C ui properabuntur? tibi nempe.
inter sotios coeuos.

N e for& æqualis inter conuiuias magis quẽ
pro uxore.

D iligeret mulier sua q̃ te.
infelix.

O ego non felix quam tu fugis. ut pau& acres

A gna lupos. capreæq; leones. Amicos comicos hortatur ut uim tempestatis de die discũbendo uitent. & dũ nõ sit impedimento senectus uoluptatibus uacent. Senarius epicus quadratus a iambo in dactylo. Dicolos distrophos.

H ORRIDA tempestas cælũ contraxit & imbres.
uel niues ipsę nimiã pluuiam concitant. mercuriali libra.

N iuesq; deducunt ioue. nunc mare nũc siluæ
pro aerẽ aut tempestatem.

T hreicio aqlone sonant. rapiamus amici
opportunitatem ꝑtem aliquã sumamus de die ad epulas & conuiuia.

O ccasionem de die. dumq; uirent genua.
qa dec& lasciuia adolescentiã decent & puellę. tristitia quę rugat in frontem.

E t dec&. obducta soluatur fronte senectus
Mallio. ipso. n. consule natus dicitur oratius. ideoq; ait meo.

T u uina torquato moue consule pressa meo.

⁘ Propter fastidium tui uel delassato post coitum.

V Quę ꝑ humorẽ inhęr& uultibus mulierũ aut humida facta ex sudore.

X Quibus ad nitorẽ ori prestandũ solent uti mulieres.

Y Subare prope dicuntur sues quando libidinantur hic autẽ subando supra uirũ sese agitando. tam a suibus ad omnia animalia tractum est.

⁘ Supra uirũ sese proiiciendo.

Z Lectum dicit intextus funibus ut fasciolis Iuuenalis cadur cum appellat. siue instrũ tecta stragulis coopta. Vel illud quale est qd uerbis obiurgat. qd fastidiose cũ ea concumbã imputans qd excitatiorem uenerẽ cũ inachia exerceam q̃ cum illa.

⁘ Execratur gratidia lesbiã aliã meretricẽ quę ei laudauit Oratium esse fortem ad coitum.

A Illis. n. matronę solent consilia sua & desideria suapte facere.

⁘ Quidam iuuenis fortissimus & prepotens ad hoc opus.

B Purpurã dicit quę iterũ conchylia tincta est. quã bifariã dicunt. blanditur ei quo dicat uestem pretiosam eius usibus parauisse.

C Bis tinctę. uidetur. n. magis amare eũ quẽ sic exornat pretiosa ueste.

D Id uestimenta cũ optima purpura cui properantur facio nõ tibi ne forte sit alius quẽ magis diligat mulier.

E Hoc est ideo a me tibi ista pretiosa uestis conficiebatur. ne inueniatur aliqua conuiuę tui uxor quę maritum suũ diligat potius q̃ te.

⁘ Metrũ ꝑmo uersu heroicũ est. Secundus uõ constat ex dimetro iambico & penthimimere heroica. Al. Primus uersus heroicus. Sequens ex dimetro iambico & sequente penthimimere heroica.

F In hac ode hortatur sodales ut pluuio cęlo ad conuiuiũ secedant & aliud nihil agi possit. cęlũ aũt hic pro nubibus accipiendum contraxit in unũ coegit ac ꝑ hoc densas tempestates effecit. ut atq; in nubem coitur aer.

⁘ Aut tristes fecit aut nubibus texit.

⁘ Effusim cadunt niues & imbres.

G. Fortasse inquit deus reuocabit te ad pristinũ statũ moerore depulso. Consolatur. H. in hac ode amicum suum in tristitia constitutum.

Nam primũ persę inuenerunt usum nardi.

Lyra mercurius inuenit. fidis. H. chorda est a pte totum.

Scamander.

Matrem tethydem dicit. sed p ea metonomicos mare uult intelligi quasi nympha quoniã nauigauit ad troiã sed inde renauigare nõ meruit.

H. Familiarũ sermonibus. i. sermonibus amicorũ debes soluere quicqd tibi immin& tristitię.

Metrum primo uersu heroicũ. Secundo uõ dimetrũ iambicum inuenitur.

I. Alloqtur mecęnatẽ significans illũ frequenter de se querere cur negligat carmina scribere deinde qi interrogationes eius uolens effugere causatur amorẽ.

Tantam nobis obliuionem obtulit.

K. Dicitur anacreon amore bathylli sępe carmĩa sine pedum lege scripsisse. ut qa anacreon amorẽ suum scripsit. non pfecto pede sed modulatione.

L. Increpat Oratiũ mecęnas frequenter qd tarde finiebat librũ epodon mollis inertia quę in segnibus & mollibus est.

M. Non metrica arte compositum. lyrici. H. poetę ipsi metra componunt.

N. Si nõ pulchrior fuit helena hac quã tu diligis gloriare terentiam. H. amauit mecęnas.

de cęteris nihil cures. i. de aliis rebus.

C ætera mitte loq. deus hæc fortasse benigna. G

i. in statum. psico.

R educ& in sedem uice. nunc & achemenio

lib&.

P erfundi nardo iuuat. & fide cyllenia

L euare diris pectora sollicitudinibus.

magister achillis chiron. achilli.

N obilis ut cecinit grandi centaurus alumno.

uerba chironis apud achillẽ discipulum.

I nuicte mortalis dea nate puer thetide.

tuis manibus euertenda est troia.

T e man& assaraci tellus. quã frigida parui

pręterfluunt diuidunt. fluuii est. limosus labens fluens.

F indunt scamandri flumina. lubricus & simois.

qa certa sunt stamina fatorũ.

V nde tibi reditum certo sub stamine parce

virgil. Extremaq. lasso fila legunt omio tale est. maria tethys.

R upere. nec mater domũ cerula te reuehet.

in troia. impatiuus modus.

I llic omne malum uino cantuq; leuato.

pre tristitia deformes facit.

D eformis ægrimoniæ dulcibus alloquiis. H.

at Ad mecęnatem.

A d amicos comicos. Mecænati excusat desidiã suã & obiurgat se q nõ consumauit iambica opa amoribus aduocatus. Senarius epicus quadratus ab iambo in dactylon: vel senarius epicus binarius iambicus epodicos. Dicolos distrophos.

cur inertia quę mollos facit hoĩes. immiserit.

M OLLIS inertia cur tantam diffuderit imis

O bliuionem sensibus.

afferentia.

P ocula lethæos ut si ducentia somnos

sitiente.

A rente fauce traxerim.

bene pure interrogando.

C andide mecænas occidis sæpe rogando.

amor. uis scire q infuderit obliuionẽ. amor qui te sollicitat.

D eus deus nam me uetat

I nceptos olim promissum carmen iambos

ad perfectionẽ ad finẽ lib ri. quibus exosse sol& qi umbilicus affigi.

A d umbilicum adducere.

notandũ arsisse bathyllo nom pueri nõ bathyllum.

N on aliter samio dicunt arsisse bathyllo

a ciuitate ut alibi. & fide teia. in oda velox. a.

A nacreonta teium K

Q ui per sæpe caua testudine fleuit amorem

N on elaboratum ad pedem L M

a terentia quã amas. mulier.

V reris ipse miser. qd si non pulchrior ignis N

Accendit obsessam ilion. ·O·
fato tuo quo natus es pulchrā mulierem. que sit meretrix.
Gaude sorte tua. me libertina neq; uno
nom mulieris. cogit amando torqueri.
Contenta phryne macerat. Neæram amicam
suam alloquitur piuriisq; eius se deceptū significat
qd amorē in aliū transtulisse & quē negat perpe
tuum futurū dicolos distrophos.
·O·P· aug& culpā piurii istius qd tempore metuendo est factum.
Nox erat. & cælo fulgebat luna sereno
Inter minora sidera.
ad euentū refert quoniā postea fidē rupit. nō qd cū iur& studiū fallendi
Cum tu magnorū numen læsura deorū in aīo hēr&.
·Q· al uota
In uerba iurabas mea.
diligentius q cū artius te mihi coniunctā fore q ilex strigitur
Artius atq; hedera procera astringitur ilex constringit ilex.
tardis diutius inhærentibus cū meis cū iurares.
Lentis adhærens brachiis.
·s· insidiatur.
Dum pecori lupus. & nautis infestus orion
turbando hybernum facer&.
Turbaret hybernum mare.
qi presto sit semp apollo ubi sit poeta nō qa nocte sol ēē poterat.
Intonsosq; agitar& apollinis aura capillos.
que me mutuo amore diligebat. parem.
Fore hunc amorem mutuum.
qa si iratus fuero contemno te & incipias dolere.
Odolitura mea multum uirtute neæra.
oratio. si qd uirile in se hab& oratius.
Nam siquid in flacco uiri est
·R· q tibi potior uidetur.
Non feret assiduas potiori te dare noctes.
que me am& aut tibi parem.
Et quær& iratus parem.
·S· ·T·
Nec semel offensæ ced& constantia formæ.
Si certus intrarit dolor.
ad riualem hoc.
Et tu qcunq; es felicior. atq; meo nunc
Superbus incedis malo.
noua figura diues illa re. pro liceat ut pro q̄uis.
Sis pecore & multa diues tellure licebit.
·V·
Tibiq; pactolus fluat.
·X· philosophia.
Nec te pythagoræ fallant arcana renati.
accusatiuus græcus
Formaq; uincas nerea.
Heu heu translatos alio merebis amores.
Ast ego uicissim risero.

·O· In honorē mecenatis gratificatur terentie helene eā comparans mire aūt ignis & pp amorē paridis & propter incendium troie.

·O· Metrū primo uersu heroicū est. Secundo uō uersu dimetrū iambicum inuenitur.

·P· In hac ode queritur de neera qd nō seru& fidem iurisiurandi quo se obstrinxerit semp cū Oratio ēē uicturā. deinde horrendā ipsū iusiurandum uult facere noctis silentiū erat inqt. cælum serenū cū astris luna lucebat.

·Q· Secundū uerba que proponebam. hoc iusiurandum conceptis uerbis dicitur cum alteri dicit uerba que sequantur.

·R· Id q potior uidetur q ego ceterū flaccus riualē suū nunq sibi ipsi preferret. ut alibi cerea brachia telephi & roseam ceruicē dixit. ex animo meretricis.

·S· Constantia amatoris cedit forme mulieris quando lesus nō aud& abscedere: hoc est qd dicit si offensus fuero nō cedam forme tue. i. nō tibi seruiam. non pseuerabo iniuriam passus.

·T· Qd sol& cadere in animantes. nā post litē & iracundiam solent amatos denuo supplicare: Sensus aūt. nō ced& constantia forme a qua semel offensa est hoc est nō uincetur constantia mea tua forma quominus eā contemnat ac relinquat si indignationem certa mente concepero.

·V· Id & habeas tantas diuitias ut tibi uideatur pactolus. Pactolus aūt fluuius est lydie qui arenas aureas trahit ut hermus.

·X· Id q̄uis sis philosophus. fuit. H. alte difficilisq; doctrine. Renati aūt. i. denuo nati qa dicitur anima pythagore primū euforbi troiani fuisse post homeri & post ad ipsū pythagoram transisse. deinde ad pauonem

Ad populum alterna uice heroico alterna iambico scripta est. uerꝫ Oratius rei. p. deflet fortunam. Dicolos distrophos.

Θ Primo uersu heroicū. (s. metrꝫ) Secundo iambicū trimetrꝫ acatalecticū.

Y In hac ode queritur q̄ bellis ciuilibus nullus finis imponitur. altera aut ętas. alterꝫ sęculum. execratur aut ciuilia bella qa post bellū cōmissum a Cęsare & Pompeio alterꝫ putabatur ab Aug. Cęsare contra Brutum & Cassium interfectores Cæsaris.

Z Marsi q̄ p̄mi mouerunt ciuilia bella. Sensus est nō sustenditur in multos id quā tot hostes nō potuerunt ꝑdere nos impia ętas ꝑdimus.

A Propter bellum punicum quia Capuenses pro Karthaginiensibus faciebant.

B Sparthacus princeps gladiatorꝫ de illis. IV. & LX. qui ludo egressi vt Sallustius graue prælium cū. Ro. ppto gesserunt.

C Ingemiscit sic desertū urbis locū futurꝫ quomodo fuit ante q̄ conderetur.

D Voti compos insultauit ideo qd bellis ciuilibus urbem inuenturus exhaustā. sic inqt urbs bellis ciuilibus affligetur ut a quocunq; barbaro possit opprimi.

E Qd pleriq; aiunt in rostris Romulū ēē sepultū. & in memoriam huius rei leones duos ibi fuisse sicut hodieq; in sepulcris uidemus. atq; inde & ut pro rostris mortui laudarentur quę ossa cū sint sepulta nefas est palam fieri. uel uideri. hoc sic dicit q̄i Romulus sepultus sit & nō sublatus ad ęlū aut discertus. Nam & Varo dicit pro rostris fuisse sepulcrꝫ Romuli.

F Melior pro maior. ut ille. nūc adeo quoniā melior acta diei est. Sensus aut est. Forte aut omēs aut melior ꝑs hominū consiliū a me reqrentes quēadmodū malis his possitis carē qd uobis agendum sit accipite consiliū cū potior sententia nulla uobis sit q̄ ut ętatis quocunq; uos pedes ferent uelut phoceorꝫ ciuitas profugit execrata agros atq; patrios lares phanaq; reliqt habitanda apris & rapacibus lupis. & H. relicto patrio solo uenerunt in galliam massiliamq; urbem ut lectum est condiderunt.

G Phocei. H. cū patriā ꝑꝑ hostes obtinere nō possent in galliā uenerunt ibiq; massiliam condiderunt.

H Hoc existimo faciendū. hoc est melior sententia hoc supiori iungendū est nulla sit hac sententia potior q̄ ętatis quocunq; pedes ferunt.

∴ Ergo si nemo suadet aliam sententiam.

I Id debemus iurare nō ante redire ad patriā q̄ saxa natauerint leuata de imis uadis ut qd res impossibiles factę sint ex impossibilibus reuersionē ponit dicens cum saxa imo fundo maris leuata fuerint tunc redeamus. ꝑ qd intelligitur nō redeundū decreuisse phocenses.

O Ne uideatur nobis nefas ēē redire ad patriā cum hęc facta fuerint.

Θ Y
ALTERA iam teritur bellis ciuilibus ætas.
Liuius. Magnitudine sua laborat. i. in ꝑniciem suā fortis est roma.
Suis & ipsa roma uiribus ruit.
Z
Quam neq; finitimi ualuerunt ꝑdere marsi.
pro Tarquinius. vt virgil. Porsenna iubebat accipere ingentiq; urbem. o. p.
Minacis aut hetrusca porsennæ manus.
par nō inferior qa capua sperauit se pos. se diripere imperiū romanis.
A B
Aemula nec uirtus capuæ. nec sparthacus acer.
coniurationi. pro n̄ proditor coniurationis catilinę.
Nouisq; rebus infidelis allobrox.
ad oculos retulit quos stimatos habent ut acesio colore oculorꝫ.
Nec fera cerulea domuit germania pube.
maioribus nostris. execrationi habitus malis omnibus natus. dicitur aut cū matre concubuisse & patrem uerberasse.
Parentibusq; abominatus hannibal.
qd illi omēs nō potuerunt perdere nos impia ꝑdemus. execrandi scelesti.
Impia perdemus deuoti sanguinis ætas.
ante. H. q̄ ędificiis ornaretur roma. silua erat scilicet deleta urbe.
C
Ferisq; rursus occupabitur solum.
supra cineres stabit.
D
Barbarus heu cineres insistet uictor. & urbē
& illa quę sepulta sunt dissipabit.
Eques sonante uerberabit ungula.
qa semp clausū est templū eius neq; lic & alicui patefieri.
E
Quæq; carent uentis & solibus ossa qrini
Nefas uideri dissipabit insolens.
forte quęritis omēs a me aut plures qd expediat.
F maior.
Forte qd expediat cōmuniter. aut melior ꝑs
duris
Malis carere quęritis laboribus.
pro est. quā dicturus sum.
G
Nulla sit hac potior sententia. phoceorꝫ
Velut profugit execrata ciuitas.
Agros atq; lares patrios habitandaq; fana
Apris reliquit. & rapacibus lupis.
H
Ire pedes quocunq; ferent. quocunq; ꝑ undas
Nothus uocabit. aut proteruus africus.
interrogatiue aut melius hortatiue.
Sic plac&. an melius qs hab& suadere. secunda
bono omine.
Ratem occupare quid moramur alite?
mox ut. sursum emerserint.
I
Sed iuremus in hæc. simul imis saxa renarint
O
Vadis leuata. ne redire sit nefas.
contra urbem romā usq;
Neu conuersa domū pigeat dare lintea. quando

matinus mons calabrię.
P adus matina laũerit cacumina. ·K·
preterfluit.
I n mare seu celsus prœurrerit appenninus ·L·
conciderit.
N ouaq; monstra uũxerit libidine
nouo desiderio
M irus amor uuet ut tigres subsidere ceruis.
discordantia animalia p̃ naturã
A dulterretur & columba miluo.
·i· ut patiatur columba subiacere sẽ miluo.
C redula nec flauos timeant armenta leones. ·M·
sine pilis hircus. duplex diuersitas ut & in mari hircus moretur.
A metq; falsa leuis hircus æquora.
& leuis fiat q̃ seruosus est.
f. uremus. f. alia. ·N·
H æc & quæ poterunt reduus abscondere dulces.
alius nõ nobis.
cũ execrari fuerimus hanc ciuitatem.
E amus omnes execrata ciuitas.
indoctus erit illa p̃s quę hic remanebit.
maior populo.
A ut ps indocti melior grege. mollis & expers
·:·
malo ominis calcet mire cubilia stibium & ut qa̅ premserit grege.
I nominata perprimat cubilia.
auferte dolorem. ·:·
V os quibus est uirtus muliebre tollite luctum
& preteruolate .i. preter nauigate.
H etrusca præter & uolate litora.
circũfluus q̃ est uicinus insulis fortunari.
N os man& oceanus circumuagus arua beata.
fortunatas terrã fortiũ natorũ.
P etamus arua diuites & insulas.
uirgil. Ipsaq; tellus. o. l. n. p. f.
R eddit ubi cererem tellus inarata quotannis.
nõ purgata nõ pretiosa. semper aur ualde.
E t imputata flor& usq; uinea.
flor&
G erminat & nunq̃ fallentis thermes oliuæ. ·:o·
·o· nigra .i. matura.
S uamq; pulla ficus ornat arborem.
M ella cauis manant ex ilice. montibus altis
s. & ubi
leuis lympha sine impetu fluens & lepida. ·P·
L abuntur tenui lympha decliui pede.
sua sponte.
I lic inultæ ueniunt ad mulctra capellæ.
dulcia. cõmodus suis.
R eferrq; tenta grex amicis ubera.
nocturnus q̃ p̃ nocte lustrat ouile. properatẽ ursos expulit gemere.
N ec uespertinus circumgemit ursus ouile.
·Q·
N ec mutumesset alta uiperis humus.
aut si eo ꝓuenerimus aut du eramus felices mirabimur plura.
P lura q; felices mirabimur ut neq; largis
ut aquosus orion. ·:·
A quosus eurus arua radat imbribus.
que possint esse pinguia si nõ urantur aut ardore aut frigore.
P inguia nec ficcis urantur semina glebis.
V trunq; rege temperante cœlum.
·R·
N ec huc argoo contendit remige pinus

·K· Vt poeta. ante leues ergo pascentur in ethere cerui ac p̃hoc dicat hoc uinculo iurisiurandi constringere ne aliquando re deant. saxa etenim nunq̃ possunt natare & cũ ne raduces qd matini montis padus contingere possit. quippe cũ padus ita lꝫ fluuius matinus calabrię mons sit.

·L· Ab alpibus .i. oritur appenninus & usq; ad fretũ siculum puenit & q̃ dorso quoda̅ italię medium scandit insen. q. a supo mari diuidit. Siue inqt appenninus promontorium maris fiet cũ longe sit a̅ mari.

·M· Non semp credula. in hoc credula ut leombus se cõmitant. Sensus est ut credant armenta nõ timendos a̅ se leones.

·N· Hæc pro hac ratione .i. iuriurando imposuo & est figura p̃ numeros ciuitas etamus. dulces aut q̃ alius dulces solent esse nõ nobis q̃ nõ sumus regressuri.

·:· Qui est iners & sine spe remaneat hic.

·:· Audacia epitheton natarunde posuit quia omnis luctus mollis est.

·o:o· Semp feracis species oliuę caules oliuę thermes dicuntur.

·O· Mire aut suam. ut qd̃ apud nos magno labore fiat insertio ibi ipsa natura suggerat. ut Virgilius cũ de insitis loqueretur ait. Minuitq; nouas frondes & nõ sua poma. & quonia ficus dure & fatue sunt & cito decidunt quę sponte & sine cultura prouenunt. ibi inqt tales nascuntur ut ornent arborem licet nigre sint.

·P· Leuis lympha sine impetu fluens & lepida.

·Q· Neq; seuiunt uipere in illa regione aut est hypallage. neq; humus in illis premit latebras uiperas.

·o:i· Vexet nimis frigoribus .i. nec pluuię adeo frequentes nec nimii solis ardores.

·R· Per argoo ostendit ibi nullas posse fieri insidias quę facte sunt ab iasone pp uellus aureum eripiendum quod in ponto erat

Kodak Color Control Patches © The Tiffen Company, 2000 Kodak LICENSED PRODUCT Blue Cyan Green Yellow Red Magenta White 3/Color Black Inches Centimetres

S. Medeam dicit que iasonē secuta cū argonautis nauigauit ac p hoc dicit ibi uenena nō esse.

T. Pro tyriis posuit hoc est nulla est ibi astutia. qa tyrii quasi astuti habentur aut pp cadmū dicit & ceteros q profecti sunt ad querendam europam.

V. Id postq̄ iupiter aere tempus inqnauit & postea id ferro induraūit illa littora pie genti segregauit.

X. Vt ad ea loca ueniatis que sint uobis digna me suadente uobis piis fuga prestatur.

Θ. Metr trimetr iambicū. qd ita scanditur. Iam iam effica. ci domanus. scientie.

Y. Quia supius probrosis uerbis execratus fuerat canidiā quapp ab ea aūis eius amentia fuerat exagitatus: hac ode uult ei qi satisfacere & laudat eā figurate elegāti urbanitate ita ut in una clausula eam laud& in alia uituper&.

Z. Non metuenda nō excitanda significat aūt hecaten ut nō mouenda que nō moueantur. p hec aūt numina adiurando ueneficam ostendit.

O. Libera mentē meā nexibus qbus ante illigasti. turbinem aūt rythmon dicit.

A. Turbo species est maleficii cuius uertigine quadā arte homines ad amorem coguntur quem greci dicunt rhombum.

B. Grecos euntes contra troianos thelephus rex mysiorū nō suscepit hospitio. uulnerauit eū in bello achilles & cū diu nō curaretur. responsum est ei ab eo posse a quo fuerat uulneratus.

Duo gn̄a negotiatorū sunt institores & exercitores mercatoribus proprie. H. sunt q exercent ipsā mercaturā. meretricem aūt fuisse significat.

C. Sensus est & hectore iam additū feris reddidit achilles suis sepeliendū. postq̄ a priamo rogatus est & tu mitiga erga me iracundiam tuam.

D. Homicida pro uiro forti. grece. H. uoluit dicere homerū imitando. qi uirorū occisor. grece. H. androforos. licuit inquit & hectorē sepelire postq̄ achilles priamo supplice declinatus est.

E. Aut ad animū procidentis posuit. aut qi Romanus poeta ingemuit ut amator patrū Romanorū.

F. Peruicaces dicuntur q in aliquo usq; ad uincendum pseuerant. ut pernix a pernitendo.

N eq; impudica S. colchis intulit pedem.
cadmum significat. ut cornua antenarū.
N on huc sidonii T. torserunt cornua nautæ.
que utiq; si huc ueniss & capta loci bonitate nunq̄ hinc postea discessiss&.
L aboriosa nec cohors ulixei.

N ulla nocent pecori contagia. nullius astri
nimia potenter. i. pestilentia.
G regem æstuosa torr& impotentia.
al tempora.
V. I upiter illa piæ secreuit littora genti.
cum.
V t inquinauit aere tempus aureum.
dura fecit & mala ac p hoc deprauauit malorū seculorū.
A ere dehinc ferro durauit sæcula. quorū
uobis o ciues me poeta suadente. X. declinatio.
P iis secunda uate me datur fuga.

I n Canidiam cuius se fingit ueneficiis supatum
& allegoricos deprecatur ut sibi pcat monocolos.

Θ. Y. pfectrici arti magice. s. tue.
I AM iam efficaci do manus scientiæ
S upplex. & oro regna per proserpinæ.
non uiolanda. Z.
P er & dianæ non mouenda numina.

P er atq; libros carminum ualentium
euulsa. ad terras deponere.
R efixa cælo deuocare sidera.
o detestabilibus execrandis.
C anidia parce uocibus tandem sacris.
uelocem. O. ita inqt tu me quē obligasti in pcationibus sana
A. mutatis carminibus.
C itumq; retro solue solue turbinem.
exemplo doc& & inimicos precibus flecti.
B.
M ouit nepotem telephus nereium.
s. achillem. s. telephus.
I n quem superbus ordinarat agmina
M ysorū. & in quem tela acuta torserat.
sepelire nō luxere. C. traditū destinatum.
L uxere matres iliæ addictum feris
uirum fortem.
D.
A litibus atq; canibus homicidam hectorem.
priamus scilic&. cecidit.
E.
P ostq̄ relictis mœnibus rex procidit
insolentis pseuerantis.
F.
H eu puicacis ad pedes achillei.
S etosa duris exurere pellibus
L aboriosi remiges ulixei
cū exorata fuiss&.
V olente circe membra. tunc mens & sonus
reuersus. pristina forma.
R elatus. atq; notus in uultus honor.
abunde ante punitus sum o canidia ignosce iam.
D edi satis supq; pœnarū tibi.

A mata [G] nautis multum & institoribus.
pulchritudo. nitidus rubeus flos iuuentutis.
F ugit iuuentas. & uerecundus color
mea. nigra pallida.
R eliquit [H] ossa pelle amicta lurida.
canus.
T uis capillus albus est [I] odoribus.
adimit liberat.
N ullum a labore me reclinat otium.
i. p noctē opto uenire diē. & p diē cupio noctē qa impatiens sum oīum tēporꝝ.
V rget diem nox. & dies noctem. neq; est
laborantia.
L euare tenta spiritu [K] præcordia.
E rgo negatum [L] uincor ut credam miser.
marsi ca. marsi a Sabellis ducunt originem.
S abella [M] pectus alienare. increpare carmina.
mentē hōis. magica quę abundat apud marsos.
C aputq; marsa desilire rumpi. nenia. pro maligno carmīe posuit.
ter o cęlū o terra o maria neptuni.
Q uid [N] amplius uis? o mare & terra ardeo
unctus. s. arsit.
Q uantum neq; atro delibutus [O] hercules
p. n. aestate.
N essi cruore. nec sicana feruida
estuans.
V irens in ætna flamma. tu [P] donec cinis
q qi ludū faciunt sibi & iniuriā omibus rebus.
I niuriosis aridus uentis ferar
C ales uenenis officina colchicis.
Q uæ [Q] finis? aut quod me man & stipendium? [R]
imperatas feliciter sine pretermissione.
E ffare. iussas cum fide pœnas luam.
P aratus expiare. seu poposceris
immolare.
C entum iuuencos. siue mendaci [S] lyra
cantari ut hoc dicā more ariadnes & iustitię. i. erigone.
V oles sonari. tu pudica. tu proba.
recipiaris in numerꝝ siderum castoris sidus aureum es tu.
effex.
P erambulabis astra sidus aureum.
pro helenā lęsus vt uicem.
I nfamis helenæ [T] castor offensus uice.
pollux.
F raterq; magni castoris uicti prece.
A dempta uati reddidere lumina.
Ordo. Solue me a dementia nam tu potes pretermissione. s. quā patiar.
E t tu potes nam. solue me dementia.
i. nō infirmo nato genere. obsoleti dicuntur qui de adulterio nascuntur.
O nec paternis obsoleta sordibus.
nec manes euocas cantibus qa diuitū custodiuntur. ideo dixit pauperꝝ.
N ec in sepulcris pauperꝝ prudens anus
nouendiales cineres. i. recentes manes.
N ouendiales [V] dissipare [X] pulueres.
& ex are uocando.
mite amicū bonum. a scelere innocentes.
T ibi hospitale pectus. & purę manus.

G. Ex nimia canidię libidine uilem significat meretricē siquid dicit eā in amore fuisse nautarꝝ.

H. Sibi dicit hęc contigisse. pp pulchritudinē eius sed oblique id uult intelligi carminibus factū. uerecundū aūt rubeum aut colorem. ac p hoc pallere se dicit.

I. Sensus hic est ego discrutior moeroribus & tu uacas delitiis. canus est inqt nō p etatē sed odoribus & delitiis. Aiunt. n. unguentis maturius canos fieri capillos.

K. Id neq. contingit neq. conceditur ut leuentur aliqua ratione suspiria. uult aūt intelligi qi qbusdam tormētis ueneni animū suū cruciari.

L. Id ante cogor inqt credere qd antea nō credebam i carmina multum posse.

M. Marsa magica. marsi. n. & herbis & carminibus medicari solent aduersum uenena serpentium.

N. Id quā confitear quod amo & ut habeas tota quod mente petisti.

O. Arsit quando induit uestē pfusam sanguine nessi gigātis datam sibi a dianira uxore sua. Nessus. n. centaurus ab hercule interfectus est ob stuprꝝ dianirę quā hercules adamauit.

P. Id tu o canidia quę es officina maleficiorꝝ tādiu cales uenenis colchicis donec aridus cinis factus fiam uentis ludibrium.

Q. Quem finē petis de exitio meo loquere quod dare præmiū debeo supatus.

R. Pro poena posuit aut obsequm uel stipendiū dixit pro tributo qd annuū stipendiū est proprie quod militi datur.

S. Plena mendacii. mendaciū. n. uidetur si te laudauerim tua. n. uita nō amittit laudes. Vel mendaci lyra falsa & adulanti. lic & nō ueras tamen dicam tibi laudes.

T. Ordo est. Castor aureū sidus infamis helenę uice. i. iniuria offensus fraterq; magni. c. i. Pollux adempta uati lumina reddiderunt. Stersicorus etenim poeta grecus uituperationē helenę scripsit. & amisit oculos postea dixit laudē & pristinū lumen inuenit.

V. Ante dies mortuorꝝ nouendiale dicitur sacrificiorꝝ qd nono die celebratur.

X. Dissipare & eruere carmine quę nescias sepulcra pauperum & post. ix. dies. qbus sunt sepulta excitare corpora mortuorꝝ nā humiliū maxime a magis umbrę suscitantur. apud antiquos mos fuit. ut triduo corpus defuncti iacer & domi. post triduū in rogū ponebatur. Item post triduū cinis in urnā mittebatur & tumulo mandabatur. Ideo ait nouendiales dissipare cineres. & notandū pulueres numero plurali sicut sępius multa usurpatiue posuit.

Y Nomen eius que sibi filiu esse dicebat supra. H. suppositi pro at faciunt reum facit. uentrem aut pro partu posuit.

Z Quotiens cunq; paris sanguinatos pannos tuos laudat obstetrix. qd aut dicit foris laudat illa no tot partus habere quot infamatur. subiungens exilis utrupat illam qi exhaustam multis partubus & semp uenerio delectari.

Metrum trimetrum iambicum.

Ideo fundis preces carmina infernalia. i. sine ulla uinducta magica artem. & parefacta a me inferor secreta riseris.

A Que cocytia cupidinis sacra est & nunc datur intelligi caniddam Ordine comisisse secreta sacrificior que ille uulgauerit irridens. cocytia aut sacra cupidinis ee dicit qa hec maleficia que p inferos fiunt ad amorem uult pertinere.

B Pontifice aut qi censore. qa pontifices de sacris iudicabat. esquilini aut ideo qa extra esquilina porta erant monumenta ubi canidia magica arte exercuit aut pontifex .i. conscius riseris.

C Sine cauis inqt magistra mea fama morte differri ut carmina disterem ut uenena conficere qd sint ad inferendam morte uelociora si tu diu in hac luce duraris. Seu aliter. quid prodest o tibi Orati adhibuisse pelignas anus mercedibus suis a meis maleficiis liberarent. uel quid profuit tibi muscuisse uenenu ut moriaris.

D Sb ad hoc reseruaris ut maiora supplicia luas. ad hoc inqt solum diu uicturus es ut ad maiora supplicia reserueris, & diu poenas luas.

E Sisyphus ob hanc causam punitur quonia socra suum in scrobe igneu occultu precipitauit eo qd multu ab eo poscebatur.

F Pro qualicunq. gladio est aut species pro gne: ut mos est poetar. uel maxime lyricor.

Angor triscia que uita fastidit tot supplicis dedita.

G Id tuc cu ego de te uindicata fuero incedu gloriosa equitans sup inimicos meos & omis terra subiicitur mee pedestri. quonia ob hanc uindicta terra no pot capere meu gaudium.

H Summa sensus. An que difficilia facere possu in cereas imagines euocare. luna deuocare. umbras elicere. & p hec potione ameris mentes incendere. nihil in te potero & artis mee circa te impotentia miserunda flebo.

proprio partu aptus & no suppositio. Y.

T uusq; uenter pactum eius. & tuo

C ruore rubros obstetrix pannos lauit. pro lauat.

V tcunq; foras exilis puerpera. pro quandocunq. Z.

N egat Canidiam sibi reconciliari ideo quoma ueneficia eius uulgauerit. & ipam intradu cit laquentem.

Q VID obseratis auribus fundis preces? O. clausis.

N on saxa nudis surdiora nautis ac si diuer& q aures meę ad pces tuas.

N eptunus alto tundit hybernus salo. s. eum. i. mari. s. saxa.

I nultus ut tu riseris cocytia A. s. a me tibi. qd sacrificiu pp cupidinem feci.

V ulgata sacra liberi cupidinis. effecerefis.

E t æsquilini pontifex uenefica. B. qi conscius.

I mpune ut urbem nomine impleris meo? ut me sine uindicta urbis fabula feceris.

Q uid proderit dicasse pelignas anus filiu. C. sabinas.

V elocius ue miscuisse toxicum? pro uelocissimu. at q. ut moriaris.

S ed tardiora fata te uotis manent. si & sic molius est. D.

I ngrata munera ducenda et tamen hec plena tedii & laboris. pp hoc.

N ouis ut usq; supplicas laboribus. semper diu. poenis. at cruciatibus.

O ptat quietem pelopis infidi pater

E gens benigne tantalus semper dapis. largæ opulentę.

O ptat prometheus obligatus alui. qa myrtilu pre capiendi in mare p quę uecta uiderat. s. quietem.

O ptat supremo collocare sisyphus E.

I n monte saxum sed uetant leges iouis. plutonis.

V oles modo altis desilire turribus. optabis. precipitare te in fluctus.

M odo ense pectus norico recludere. F. forti.

F rustra uincula gutturi nectes tuo.

F astidiosa tristis ægrimonia? s. tu. in qua nihil placet; septimus casus.

V ectabor humeris tunc ego inimicas eques. G.

M æq; terra cedet insolentiæ? efficaciter qi nouę potentię.

A n quæ mouere cereas imagines H.

deest quasi.
V t ipse nosti curiosius. & polo
D eripere lunam uocibus possim meis.
P ossim crematos excitare mortuos.
at temperare amorem. amoris uenena miscere.
D esideriiq; tentare poculum.
I. nunqd. finem.
P lorem artis in te nil agentis exitus?

·I· Plorem artē meam nō habentē in te exitū. nō possum tam̄ plorare qa & possunt animas ab inferis excitare. lunā de cęlo ducere.

Q. ORATII FLACCI EPODON FINIT. EIVSDEM CARMEN SAECVLARE INCIPIT AD APOLLINEM ET DIANAM. PROSEVTICE. DICOLOS TETRASTROPHOS SEV TETRACOLOS. PRIMI TRES VERSVS SAPHICI. QVARTVS ADONIVS.

·O· ·K·

PHOEBE SILVARV̄ QVE POTENS DIANA.

·O· Metr̄ p̄mis tribus uersibus saphicū hendecasyllabū. qd̄ constat trocheo. spondeo. dactylo. & duobus trocheis. ita. Phoebe. silua. rumq. po. tens di. ana. Quarto uersu adoniū qd̄ constat ex dactylo. spondeo. ita. Tempore. sacro.

·K· Carmen hoc ideo dicitur sęculare qd̄ p. c. & .x. ānos ludi celebrabantur tribus diebus & tribus noctibus hoc carmen sęculare inscribitur. Cū .H. sęculares ludos celebrar & augustus secundū ortū prisce religionis & uirginibus pueris q; prętextatis in capitolio cantatū est pp hoc carmen. Aug. Diuus ēē tūc meruit. Ita aūt coepit ut Maro in georgicis. Vos o clarissima lumina malū his. H. reguntur omnes res terrar̄ calore solis p diem. humore lunę p noctē. ergo idē sunt sol & luna q & apollo & diana unde & dianę arcus assignatur ex similitudine incipientis lunę.

L Cum Roma pestilentia laborar& ex libris Sibyllinis iussu est ut diti patri ad tarentu stipes mitteretur hoc & ide libri iusserunt ut nobiliu liberi in capitolio hoc carmen cantarent.

Idest cum supauero supbiam inimicor meor tunc insultabo atq; equitabo.

M Quia modo ortu luce exhibes: mo occasu nocte inducis. hac ergo uicissitudine nouus semp uideris cu idem sis.

N Implicata elocutio que sic ordinanda est: Diua producas sobolem noue prolis patrq; decreta prosperes sup iugandis feminis maritali lege. quoniam senatus consultum de matrimonibus propositum fuit.

O Que de maritandis ordinibus data est. Cesar. N. post bellu lege tulit ne qs celebs eet aut uidua quo poss& iuuenu iactura refici que bellis ciuilibus contigerat na prope. lxxx. millia perierant armator.

P Securus. i. pcamur ut securus orbis semp hac uicissitudine teporis. c. & x. anor cantus & ludos referat. Sensus ut certus & pfectus orbis q est anor. c. & x. cantu & ludos referat frequentes. & notandu tropus p metonomia in eo qd aut certos ludos orbis referat pro eo qd hoies certi temporis orbe completo ludos referant.

Q Sensus a plurali ad singulare usq; parce ueraces seruetis qd semel est dictum nos cecinisse & terminus seruet qd semel dictu est qd semel precatu est subaudit seruate aut que ueraces estis ad seruanda ea que semel statuistis.

Ordo est & uos ueraces parce iungite fata bona pactis eque bonis & similiter ordo. i. terminus seruet hec bona.

R Foetus generaliter omniu rer accipe debemus & aia lium que ad utilitate nostra ptinent. salubres aut no tantu aque uer & aure intelligende sunt.

s. qui estis.
L ucidum cæli decus. o colendi
ut semp uirgines & pueri dicant carmen p. c. & x. annos.
S emper. & culti. date quæ precamur
ludis secularibus trinoctio qa tres dies & noctes celebrabantur isti ludi
T empore sacro. aut tepus sacr dixit q ludus celebrabatur.
L
Q uod sibyllini monuere uersus.
s. a te.
V irgines lectas puerosq; castos
i. qbus diis placuit roma que supra vii. colles est constituta.
D iis quibus septem placuere colles
s. date o dii.
D icere carmen.
o
A lme sol curru nitido diem qui
recedendo qa cotidie nasceris. i. qa no mutaris.
M
P romis & celas. aliusq; & idem
N asceris. possis nihil urbe roma
& hic ex supiori audiendu pcatur.
V isere maius.
solito tepore. rectos ut bene pariant mulieres recto & statuto tepore.
R ite maturos aperire partus.
propitia. uocatiuu. a nobis genitalis dea. a grecis ilithyia uocatur.
L enis ilithyia tuere matres.
S iue tu lucina probas uocari.
que prees gignentibus ut partubus.
S eu genitalis.
N
D iua producas subolem. patrq;
que decreta habent de iugandis filiabus suis.
P rosperes decreta super iugandis
s. de
O
optima. qua lege optimus ee.
F eminis. prolisq; nouæ feraci
que nuptie celebrantur.
L ege marita. Imperatiuus modus.
P
C ertus undenos decies per annos
circulu tempor accipe in se scilicet redeuntium certu aut pro pleno & pfecto.
O rbis ut cantus referatq; ludos.
ter in die aut pro tribus diebus similiter ter iucunda.
T er die claro. totiensq; grata
precamur aut multos. i. p multor annorum serie aut ad quos multi conueniunt.
N octe frequentes.
Q
quar statuta uera sunt.
V osq; ueraces cecinisse parce
Q uod semel dictum est. stabilisq; rer
qd semel dictu est. s. fatis.
T erminus seru&. bona iam peractis
I ungite fata.
optat ut tellus habeat foecunditate & prestet nimia copiam.
F ertilis frugum pecorisq; tellus
segetem. frumento.
S picea donet cererem corona.
R
N utriant foetus & aquæ salubres.

pluuia .ii. & auris segetes nutriuntur.
E t iouis auræ.
deposito. exorabilis beniuolus.
C ondito mitis placidusq; telo.
S upplices audi pueros apollo. S.
S ideꝝ regina bicornis audi
L una puellas.
.i. siquid
R oma si uestꝝ est opus. iliæq. T.
tiberinũ lutus q ab hetruscis oritur. ideo aut ilie turme. nã eneas auctos est
L ittus hetruscum tenuere turmæ. Romani generis.
mire pars q nõ omes cũ enea ad latiũ uenerunt. nõ nulli cũ antenore.
I ussa pars mutare lares & urbem
integra natione.
S ospite cursu.
.i. cui pti troiane p ardentẽ troiã liberꝝ iter muniuit eneas.
sine noxa sine periculo.
C ui per ardentem sine fraude troiam. V.
C astus æneas patrie superstes
X. securꝝ letũ iter inuenit. Y.
L iberꝝ muniuit iter. daturus
sotiis suis.
P lura relictis.
aut perite aut q facilis est ad docendum.
D ii probos mores docili iuuentæ.
& senectutẽ date piphrasticos que qescit qa laborꝝ impatiens est.
D ii senectutis placidæ quietem
pro romulee: vt dardana.
R omulæ genti date. reinq; proleinq;
omnẽ honestatem.
E t decus omne.
Z. pp que. A.
Q uæq; uos bobus ueneratur albis
B.
C larus anchise ueneris q; sanguis
in. fortis in bello. Virgil Parcere subiectis.
I mpetret. bellantem prior. iacentem & d. b. s. b.
lenis in pace.
L enis in hostem.
romanã potentiam.
I am mari terraq; manus potentes
C.
M edus albanasq; timet secures.
D.
I am scythæ responsa petunt. superbi
N uper & indi.
I am fides. & pax. & honor. pudorq;
in tẽporibus augusti.
P riscus. & neglecta redire uirtus
properat nil iã dubitat beata copia plena foecunditas.
A udet. apparetq; beata pleno
qi corporalẽ deam hic accipe copiã. & p eam utiq; reꝝ
C opia cornu. omniũ abundantiam
si respicit res romanas apollo felicissima tẽpora consequentur.
A ugur & fulgente decorus arcu

S. Quidam pestilentẽ deũ apollinẽ putant. hic ergo petitur ne noceat homerus de eodẽ similiter sensit. cum eũ grecis pestẽ immissis dixit vt Plautus in mercatore inducit matrẽ famulis pcantẽ ut filio suo parcat.
Sensus est Si acceptas aras hab & apollo que ei sunt palatio dedicate hoc est si propitius Romanos aspicit melius seculũ tribuat in futurꝝ.

T. Si pp uos facta est Roma q oraculo apollinis troianus. sicut virgil ait: ad italiam perrexerunt.

V. Non sine fraude ardentẽ. s. sine fraude iter muniuit eneas qdam putant ppea ænean patrie supstitẽ fuisse qd iuxta quorꝝdam opinionẽ crimine proditionis sit damnatus.

X. Mire liberꝝ iter appellauit quo libertatẽ sunt adepti. hoc ad Cesarẽ Iulum ptin & qd iulia gens ab iulo.

Y. Facturus maiorẽ ciuitatẽ amissa troia hoc est dantur comitibus plura q̃ reliquerunt.

Z. Quæq; neutꝝ est plurale .i. quãcunq; rem pcatur clarus sanguis ueneris uos facite ut impetret.

A. Deest immolatis uenerando postulat q albis uictimis sacrificant impatores.

B. Ac p hoc uenere & anchisa orta. existimatur ideoq; ueneri genitrici templum constitutũ est.

C. Albanas securus. Romanos magistratus ab albanis descendentes. vt albani patres.

D. Romana precepta qi á melioribus. aut á diis aut sic iam scythe legatos ad nos mittunt & petunt responsa qi de roganda pace.

E Phoebus salutari arte. i. medicina cuius apollo inuentor est. Inducitur. H. apud Ouidiū loquens inuentū medicina meū est.

F Felix propitius appar& & eo tempore ab augusto declinatum fuisse in palatio apollinis templū. vt Maro & testatur Ipse sedens niueo candentis limine phoebus.

G Algidus mons ab assiduo frigore appellatur nō longe ab urbe & Romani in hoc dianę sacra celebrabant. Sensus aūt huiusmodi est & diana quę auentinū ten& & algidum si. xv. uirorū p̄ces curat & uoces puerorū aures applicat in alterū lustrū ęuum proroget. ergo hic ex supiore sensu p̄ zeuma si p̄ticula accersenda est ut sit. si. xv. uirorū p̄ces dianam curat & si uotis puerorū amicas aures applicat.

H Ordo. Hęc iouē scire & cęteros deos spem bonā & certā domū reporto & ego & chorus doctus laudes dicere + phoebi & dianæ.

gratus amabilis.

P hœbus. acceptusq; nouem camenis.

E

Q ui salutari leuat arte fessos

C orporis artus.

phoebus.

F

S i palatinas uidet æquus arces.

R emq; romanam. latiumq; felix.

pro tempore.

A lterū in lustrū. meliusq; semper

differat pro prorogabit.

P roroget æuum.

G

Q uæq; auentinum ten&. algidumq;.

Q uindecim diana preces uirorū

C urat. & uotis puerorū amicas

A pplicet aures.

H. quę p̄catus sum. s. scilic&.

H æc iouem sentire deosq; cunctos.

S pem bonam certamq; domum reporto.

ego scilic& & chorus s. portat bonam spem.

D octus & phœbi chorus. & dianæ

D icere laudes.

Q ORATII FLACCI CARMEN SAECVLARE EXPLICIT

Q·ORATII FLACCI VENVSINI EPISTOLARVM LIBER·I·

INCIPIT·

Principia operis mei celebrate finali .i. ·I· ultima & sed in fine. Virgil. A te principium tibi desinit.

PRIMA DICTE MIHI SVMA DICENDE CAMENA·

·I· Appar& Oratiu hos libros Oratii Mecenatis scripsisse. Officio scribendi. ludu aut metaphoricos uocauit: ut ostender& periculosum opus esse scribendi qa post pugna contulit se ad agricultura. Nomen gladiatoris & iucunde hoc exemplum attulit. quonia supius dixit antiquo includere ludo. In extrema harena qa gladiatores petituri rudem de media harena conferunt se ad crepidinem circi adeo proximus ut possit pplm tristi uultu uelocius exorare.

probatum. concessum. pro rudi uirga. ·K·

S pectatum satis & donatum ia rude. quæris

o queris.

M ecænas iter antiquo me includere ludo.

·L· a simili propo.

N on eadem est ætas. non mens. ueianius armis

H erculis ad postem fixis lat& abditus agro.

·M· ·N·

N e pplm extrema totiens exoret arena.

·O· facile uel idonea ad audiendu .i. habeo q me sepius moneat.

E st mihi purgata crebro q psonet aurem.

uerba monentis Oratiu aut a labore aut uenere. s. sanus.

S olue senescente mature sanus equum. ne

minus laborando. ·P·

P eccet ad extremu ridendus. & ilia ducat.

quonia est q psonet aure mea. inepta studia. carmen lyricum.

N unc itaq; & uersus. & cætera ludicra pono.

i. uolo discere. curo philosophia .i. phos.

Q uid uer atq; decens curo & rogo. & ois in hoc su.

memoria opere. hoc est tractata & digesta.

C ondo & compono. quæ mox depromere possim.

·Q· philosophie secta uel magistro utar.

A c ne forte roges quo me duce quo lare tuter.

deest sum coactus nulli sum obnixi os audio scrutantes ad re probandam.

·R· ·S·

N ullius addictus iurare in uerba magistri.

aut fortuna aut casus aut animi inclinatio nulli consentiens a lienis a singulis.

Q uo me cunq; rapit tempestas deferor hospes.

·K· Metaphora a gladiatoribus rude est signu missionis artis gladiatorie. alii dicunt hoc rude. alii hic rudis.

·L· Comparat se ueiano gladiatori nobili q pmultas palmas consecrauit herculi arma sua contentus propo agro. cuius exemplo dicit etate sua & propositu suu sibi impedire. & no posse pseuerare in carminibus sed potius uelle transire ad studiu philosophie relictis iocis & lyricis uersibus.

·M· Ideo extrema qa extreme sortis hoies pugnent aut qd iuxta podium adorantes currant.

·N· Id ne sub circo amphitheatri stans petat rudem. nam ibi consuetudinis est stante gladiatore petere missionem.

·O· Est mihi magister philosophus q pson& aure & faciat purgatam. Non q aure mea purgatam pson&: sed qui uerba pson& & faciat aure meam purgatam.

·P· Valde ridendus est peccat enim equus si usq; ad extremu laboret.

·Q· Qua doctrina qbus opibus qua secta quibus præceptis philosophie.

·R· Hoc secundu philosophos stoicos qui no docent nisi iura ueris te secutur.

·S· Metaphoricos est locutus a militia qa iurabant milites in uerba ducis & sic ibant ad militiam.

o÷ Facilis mobilis & diuersa appetens.

T Hoc est morali philosophia & mire in methaphora obdu
rauit quoniã dixerat tempestas dedo me studiis rei. p.
regendę.

V Hoc est stoicorꝝ sectator sum q̃ nõ dant uirtutẽ nisi ꝑfe
ctę philosophię cũ ꝑhipathetica & alii nõ ꝑfectis ho
norem derelinquant.

X Sectę stoicorꝝ qđ dicunt stoici nõ ẽẽ peccantibus igno
scendum. ut ostendat philosophiã esse turgidam.

Y Aristippus cirenaicus fuit epicurus q̃ summũ bonum
uoluptatẽ dicit. Ideo ergo ait furtim quoniã interdũ
post uerę uirtutis custodiã uoluptate uincatur con
fessio est uitiorꝝ.

Z Furtim aũt ideo q̃a stoici dicunt fugiendã ẽẽ uoluptatẽ.

A Quia quando diuersos adimus magistros singulos cele
brare uolumus. At. Quando auari pecuniis serui
unt ideo Oratius q̃i philosophus dicit conor ut mihi
seruiant pecunię nõ ut ego illis seruiã. nã illa nobis
seruiunt quę contemnimus.

B Id molesta sunt mihi illa tempora & grauia cum
transeant me de philosophia nõ legente.

C Per hoc ostenditur omĩ ętati in tantũ philosophiam
prodesse in quantũ profecerit.

÷ Pręceptis principiis philosophię.

D Glyco qdam athleta fortissimus fuit. alii milonis
legunt illius crotoniatis q̃ apud olympias in agone
interfectũ taurꝝ suis humeris dicitur sustulisse.

E Contra eos q̃ dicunt ideo philosophandũ nõ ẽẽ quia
philosophia comphendi nõ possit. hic dicit posse etiã
secundę glorię locũ. quasi aliqs dicit qđ studes philoso
phię rebus cũ nõ possis ad supnã ꝑhiam ꝑuenire.

F Vsq; ad quendã modũ sapientię. i. usq; ad aliquantũ
doctrinę ꝑuenire ut pube tenus.

G Philosophię pręcepta uoces quia
uerba & uoces unũ sunt q̃i nõ habendi indignationẽ
tuam qđ sis pauper.

o÷ Mire philosophiã expiationem ait ẽẽ uitiorꝝ.

H Ita aut ter pure ut ter mergunt q̃ se expiant ut Per
sius merge caput mane bis terq; & noctem flumine
purgas.

o÷ Quasi sacrosanctam sit aliqđ in pręceptis philosophię.

∴ Dicta uitia meis documentis poterunt euitari. ergo
ꝑtinent ad uirtutẽ q̃a euitare uitiũ est uirtus.

÷ Quantũ existimas turpẽ. nõ q̃a ex sententia sua hoc
dicit reiectionẽ honorꝝ.

o÷o Vt consequaris honorẽ & diuitias omĩa ꝑfers & nõ
uis ea discere q̃bus possis contemnere quęq; sunt
ꝑiculo comparanda.

N unc agilis fio. & mersor cuiulibus undis.
i. fortis.
V irtutis ueræ custos rigidusq; satelles.
q̃ dicit summũ bonũ uoluptatem.
N unc in aristippi furtim præcepta relabor.
nã stoici dicunt natũ hominẽ ut a re. p. regatur. epicurei ut homo rẽ. p. regat.
E t mihi res. nõ me rebus subiungere conor.
sicut. aliqua meretricula.
V t nox longa q̃bus mentitur amica. diesq;
mercenariis. sicut. tardus.
L onga uidetur opus debentibus. ut piger annus
P upillis. quos dura premit custodia matrꝝ.
q̃a nondum constitui quã sectã sequar.
S ic mihi tarda fluunt ingrataq; tẽpora quæ spem
ut ꝑhiam assequar. philosophię studiũ.
C onsiliumq; morantur agendi nauiter id quod
i. strenue
A eque pauꝑibus prodest. locupletibus æque.
A eque neglectum pueris. senibusq; nocebit.
regã in rebus pro ꝑsperis. soler ĩ aduersis.
R estat ut his ego me ipse regã. solerq; elementis.
uidere aut poterat subauditur.
f. si. tantũ
N on possis oculo quantũ contendere lynceus.
exercitando quia exercitatio omne corporis uitiũ expurgat.
cecutiens.
N on tam̃ idcirco contemnas lippus in ungui.
N ec q̃a desperes inuicti membra glyconis.
lyptotes. f. sed uelis. at a morbo
N odosa corpus nolis prohibere cheragra
deest aliqđ.
E st quodam prodire tenus. si non datur ultra.
ire
f. si. cum. misero amore.
F eruet auaritia. miseroq; cupidine pectus.
pręcepta. rõnes.
S unt uerba. & uoces. q̃bus hunc lenire dolorẽ
auaritię q̃ penitus uitia eruere nemo poterit.
P ossis. & magnã morbi deponere partem.
ambitione. remedia.
L audis amore tumes. sunt certa piacula. quæ te
bene lento atq; recte sine cogitatione libidinis.
T er pure lecto poterunt recreare libello.
fies. uinolentus.
I nuidus. iracundus. iners. uinosus. amator.
feritatẽ inscitiã rationis ait.
N emo adeo ferus est. ut nõ mitescere possit.
philosophię omĩs hic locus consonat tusculanis disputationibus.
dabit.
S i modo culturæ patientẽ cõmodet aurem.
V irtus est uitiũ fugere. & sapientia prima
pro carere. interrogatiue.
S tultitia caruisse. uides quæ maxima credis
pauꝑtatẽ.
E sse mala. exiguũ censum. turpemq; repulsã.
admiratiue hoc dicit uis & mori ꝑꝑ honorem. ꝑiculo. f. uides.
o÷o
Q uanto deuites animi capitisq; labore.
ut sis diues longe remotos.
I mpiger extremos curris mercator ad indos

omnimodo fugiens paupertatem.

P er mare pauperiem fugiens. p saxa. p ignes.
duinas & honores nolu curare. s. consequi. ·I·
N e cures ea quæ stulte miraris & optas.
steron proteron. nam prius audimus & postea discimus.
D iscere. & audire. & meliori credere non uis?
docto vi præceptori.
·K· o·l ·L·
Q uis circum pagos & circu compita pugnax.
circu subaudi mus qs cu sit fortis nolit in olym pus co ro nari.
·M·
M agna coronari contemnat olympia. cui spes.
deest uincenda
·N· ·O· sine labore quod fert ad premium.
C ui sit conducto dulcis sine puluere palmæ?
contemptibilius deest quodammodo & ita ac si dicerē qd tu præponis philosophiæ.
V ilius argentu est auro. uirtutibus aurū.
qi alius fœnerator hoc dicat. ut ducas.
O cules. cules. quærenda pecunia primum est.
querenda est.
V irtus post nummos. hæc ianus summus ab imo
mones. pro pueris quæ in scolis accipiunt.
P rodoc&. hæc recinunt iuuenes dictata senesq.
loculos dixit in qbus graphia charte ponuntur.
L æuo suspensi loculos tabulamq. lacerto.
hoc qi ipsi dicunt
·P· sextertiis. millibus. s. &.
S ed quadringentis sex septem millia desunt.
confirmatiue.
E st animus tibi. sunt mores. & lingua. fides q.
s. boni.
concemneris. & pueri ducunt summu bonu esse uirtutes.
P lebs eris. at pueri ludentes. rex eris aiunt.
o·o ludus cancellorū qui dixit ludentes.
& pueri ducunt q recte uiuit rex est.
S i recte facies. hic murus æneus esto
i. magna fiducia.
nulla mala conscientia remorderi. i. nullius sceleris se conscium esse.
N il conscire sibi nulla pallescere culpa.
theatralis lex. ducit precepta regis philosophi.
R osca dic sodes melior lex an puerorū est
fauis mortuorū. sed hic quod; camœna. vt alibi nox quod; nenia.
ludicra.
N enia. quæ regnu recte facientibus offert.
fœnebus ·Q· nota conducto ualde nota tam in more habita.
E t maribus curiis. & decantata camillis?
nenia ·R·
nunqd. suademus & ad mala horremur ad bona.
I s ne ubi melius suad&. q rem facias. rem
parrimonia adquiras.
& cur hoc certe ut propius
·S· spectes.
S i possis recte. si non. quocunq. modo. rem
uc in xiv. ordinibus sedeas. luctuosa. ·T· p. n.
V t propius spectes. lacrymosa poemata pupp i.
ille philosophus cōsumaciter respondere. is respondit consumaciter q aduersa
A n q fortunæ te responsare superbæ. æquo ānō tolerat.
potens ad psua dendum.
L ibet. & erecti præsens hortatur. & aptat?
interroget.
Q d si me ppls romanus forte rog&. cur
o·c quare nō sua uolut cuius sententia sequar.
mouentibus inductis ·V·
N on ut porticibus. sic iudiciis fruar isdem.
at et romanus ppls.
N ec sequar. aut fugia quæ diligit ipse. uel odit.
illud.
O lim quod uulpes ægroto cauta leoni
hoc illi respon deo q uideo multos ppse q tibi consenserint.
R espondit. referā. qa me uestigia terrent
qa qs sequit ppli uoluntate. nulla ram hab& circa sapientia respectum.
O mnia te aduersu spectantia. nulla retrorsum.

·I· Id stulte optas quæ nō possunt ymanere semp tecum.
·K· Id libenter solutu obire certamina sed ignobilia ideo. ii. dixit circu pagos huic si detur spes sine labore ad olym piacam coronam puenendi magna cupiditate debe& occurrere qd euenire de philosophia pōt quæ pstat sapientiam id sanctaus effectum.
o·o Compita dicuntur quæ patent in multas uias
·:· Magna olympia accusatiuus est pluralis & est tale quale si dicatur corono te coronā & tu coronaris coronam.
·L· Id omnibus optabile est mereri coronā sine labore ac p hoc ostendit utilius esse hōes p precepta philosophiæ cu otio damna paupertatis releuare q p pericula quæ subeunt terre mariq;. i. philosophus potest coronam contemnere scies inanem hanc esse gloriam.
·M· Sensus cur nō maiora uitia metuatis cum minora uitia recupiatis qs cu sit fortis nolit in olympiis coronari.
·N· Sine studio certaminis quo certamine adquiritur palma,
·O· Ipse pōt contemnere cui est spes in honestate cui est dulcis uita sine palma ipse conterat. i. philosophus. Otiose uitæ præponenda est palma: palmæ præponeda est uirtus. Duo Iani ante basilicā pauli steterunt ubi erat locus fœneratorū. Ianus ducebatur locus in quo solebant conuenire fœneratores. id omnes q conueniūt hæc loquuntur. Quasi precepta a parentibus data dictata proprie dicuntur quæ pueris a librario dictantur. Id has fabulas senes docent & pueri qbus par imperitia animus est ac p hoc sunt contemnenda quæ dictantur.
·P· Ordo est. Si desum tibi de quadringentis sextertiis sex millibus ut sepe millibus numorū plebeius eris. id inter uulgare pplm computaberis. Est tibi animus sunt mores. & lingua & fides ut aiunt pueri ludentes Rex eris si recte facies. Vsus Romanorū erat ut siqs. cccc. sextertia in maiori nūo haburit& inter diuites & sapientes deputaretur. Si uō de. cccc. sextertiis. vi. aut. vii millibus nūm. defuissent illi inter uulgus deputaretur. Alia, subiectio Sed plebeius eris si ad quadringentis millibus vi. aut. vii millia minus habueris q Otho Roscius Tr. Pl. qdam iussit nō debere fieri equem Romanū nisi eu q hab& quadringenta millia,.
o·o Pueri & duxerunt ex quo grauat legem othonis.
·Q· Curius ur fortis fuit Romanus q Corynthos uicit sic lusit Curius Dentatus sic Furius Camillus & tam recta facere ludendo duxerunt.
·R· Hoc ducebant & Curii & Camilli. is regnū hab& q possit recte facere.
·S· Id Roscius Cornelius doc& q ducit unde aurū habendā esse pecuniā an philosophus doc& contemnendā esse superbam fortunam.
·T· Puppus tragœdiographus ita affectus spectantiū mouit ut eos flere compellet& unde dicit con fecit. Flebunt amici & bene noti moriē meā. nā ppls in me uno lacrymatus est suis.
o·c Quia periculose tecū consenserunt alteri ut Gracchi de lege frumentaria.
·V· Iudicus uoluntatibus uel consiliis uel opinionibus q bus uulgus fruitur.

Elegans facetia.

KODAK Color Control Patches © The Tiffen Company, 2000 Kodak LICENSED PRODUCT Blue Cyan Green Yellow Red Magenta White 3/Color Black Inches Centimetres

X Diffinitio ppli .i. qa hydre similis est ppls ideo nō est ei consentiendū qa nō unā sententiam ppls qui tardi in proposito pseuerat electo.

Sunt q dicunt bonū esse agros publicos conducere.

Arguit diuersitatē uotorū hec sunt paradoxa istoicorū.

Y Id quorū poscunt patrimoniū lacerent atq; tollant.

In conuiuia .i. decipiant ut possint hereditatem eorum callide auferre.

Z Quia interdū nesciunt foeneratores quot mensiū accepturi sunt usuras. A Quia paulatim crescit foenus nō sentientibus debitoribus.

A Sensus fero inqt qd nō sit omniū una sententia illud non tolerabile est quod preposita sua mutantur in horas.

B Id concedo ut diuersa sentiant hoīes sed nō inuenies q in proposito perseuerent.

C Id & mare & lacū diuitū consentit sententiis qa supra mare & lacus construunt edificia.

Erga se etiam amore sentit.

D Id positus apud baias si delectatus fuerit alio loco continuo iub& ferramenta transferri ad componendū pretoriū.

E Teana ciuitas est crete abundans optimis fabris & ferro. hoc est pmo delectatur in mari edificare mox mutata uoluntate & in mediterraneo teanū sidicinā non in mediterraneo positum est.

F Id qbus iurgiis qbus preceptis qua doctrina possim huiusmoi hominū inconstantes obiurgare sententias.

G Id similiter paup alienū nauigiū fastidit & cupit mutare quemadmodū suū ac p hoc ostendit in nulla re homines habere constantia sed esse mutabiles.

H Nauseare proprie dicuntur qbus eadē fastidiū afferunt. & hic prope nauseat q nauis fecerat mentionem.

I Alii priuā ita intelligunt que una uni assignatur. que hic priuata possit intelligi.

K Pexa tunica est que demissa est usq; ad talos sicuti pexi capilli demissi.

L Trita sensus est reprehendis corporis uitia & uestis & ab animi inconstantia dissimulas.

M Id cū omia fecero putas me cōmuni errore pati & ideo nō agis curā adhibes ut insano.

N Pro solenniter iudicas me morbo omniū hominū laborare & idcirco consuetudine cunctorū & moribus non esse credendum.

O Cum sis adiutor fortunarū mearū & uideas istis mōis insanire nō curas dandū esse mihi curatorem a pretore.

Ob nimiū peccatum & nullius momenti.

o roma. Diuersarū opinionū nō alicuius certi consilii. nō possum discernere.

B elua multorū es capitum. nā qd sequar aut quæ?

in publicis actis demorari.

cupit.

P ars hominū gestit conducere publica. sunt q

insidiis capiant .i. decipiant eas ut sibi uindicent res earū.

F rustis & pomis uiduas uenentur auaras.

ad retia ad nasas.

E xcipiantq; senes. quos in uiuaria mittant.

illecito.

M ultis occulto crescit res fœnore. uerum

hoc est concedā. & est aduerbium concessiuum.

E sto aliis alios rebus studiisq; teneri.

homines. s. unam. laudantes

I dem eadem possunt horam durare probantes.

ordo dixit diues. locus. splendidior est plus lucet.

N ullus in orbe sinus baiis præluc& amœnis

S i dixit diues. lacus & mare sentit amorem

ire illo. domini. dño.

F estinantis heri. cui si uitiosa libido

omen transeundi s. dicit.

F ecerit auspitiū. cras ferramenta teanum.

lectum genialem uxorē dicit.

T olletis fabri. lectus genialis in aula est.

castæ.

N il ait ee prius. melius nil cælibe uita.

lectus s. genialis .i. uxor.

S i non est. iurat bene solis esse maritis.

mire respondit. quoniā supra dixerat belua es multorū capitum.

interrogatiue sententias.

Q uo teneam uultus mutantē prothea nodo?

mecenatē ad risum hortatur qi presentem.

facit.

Q uid pauper ride mutat cœnacula. lectos.

B alnea. tonsores. conducto nauigio æque

similiter inconstantie.

N auseat ac locuples. quem ducit priua triremis.

tonsus. imperito qui inequaliter tondit. & est hypallage.

S i curatus inæquali tonsore capillos

prope dicitur pannus a subiciendo uel suendo.

O ccurro. rides. si forte subucula pexæ

rugata. nō equalis sedet in humeris.

T rita subest tunicæ. uel si toga dissid& impar.

R ides. qd mea cum pugnat sententia secum?

hic est sensus cur aliena in me uitia rideas cū mea sine risu pretereas.

eligit.

Q d petiit spernit. repetit qd nuper omisit.

dissentit discrepat.

A estuat. & uitæ disconuenit ordine toto.

s. hodie animus meus. s. cras. uariat triclinia ut faciat rotunda.

D iruit. ædificat. mutat quadrata rotundis.

pp s. ob hoc.

I nsanire putas solennia me neq; rides.

s. me. q sol& dari insanis ac p hoc monitoris.

N ec medici credis. nec curatoris egere. s. credis.

A prætore dati. rerum tutela mearū

o mecenas. inequaliter. irasceris.

C um sis. & praue sectum stomacheris ob unguē.

cliens tuus.

D e te pendentis. te respicientis amici.

solo .i. qa nõ est deus.
A d sũmam. sapiens uno minor est ioue: diues.
L iber. honoratus. pulcher. rex deniq; regum.
P ræcipue sanus. nisi cum pituita molesta est.

AD LOLLIVM

homerꝫ dicit.
T ROIANI belli scriptorem maxime lolli
qa orator erat. pro prenesti.
D um tu declamas romæ: præneste relegi.
Q ui qd sit pulchrꝫ. qd turpe: qd utile. qd non.
achademico.
P lanius ac melius chrysippo & crantore dicit.
qa melius dicit chrysippo. aliqd. occup& intentũ teneat.
C ur ita crediderim. nisi quod te destinet audi.
dicit mõ ꝑ singulas fabulas demonstret & uirtutes & uitia homerus.
ilias ab homero
F abula qua paridis propter narratur amorem.
s. troie forti prostrata & dictũ duellũ q inter duas ꝑtes geritur.
G ræcia barbariæ lento collisa duello.
ducum ꝑturbationẽ incõmoditatẽ.
S tultorꝫ regum. & populorꝫ contin& æstum.
dux troianorꝫ. reddi helenã poscit.
A ntenor censet belli præcidere causam.
s. repudiat abnegat suasionem antenoris.
cũ helena.
Q uid paris. ut saluus regnet uiuatq; beatus
s. ideo. .i. constringi ut helenã reddat.
dux grecorꝫ finire.
C ogi posse negat. nestor componere lites
achillem filiũ pelei menelaũ filiũ atrei.
I nter peliden festinat. & inter atriden.
achillem. s. briseis. achillẽ & menelaũ.
H unc amor. ira quid cõmuniter urit utrunq;.
errant. sustinent patiuntur. noc& stultitia ciuilibus ubiq;
Q uicqd delirant reges. plectuntur achiui.
apud grecos. apud troianos. apud utrosq;
S editione: dolis. scelere atq; libidine. & ira.
a troianis. ab illis troianis. a grecis.
I liacos intra muros peccatur. & extra.
prudentia.
R ursus qd uirtus. & qd sapientia possit.
ipse homerus.
V tile proposuit nobis exemplar ulixen.
sapiens.
Q ui domitor troiæ. multorꝫ prouidus urbes.
E t mores hominũ inspexit. latũq; ꝑ æquor
D um sibi. dum sotiis reditũ parat. aspera multa
inuictus infatigabilis casibus calamitatibus.
P ertulit. aduersis rerꝫ immersibilis undis.
pro sirenarꝫ. o lolli
S irenum uoces. & circe pocula nosti.
Q uæ si cũ sotiis stultus cupidusq; bibiss&.
mutatus in bestiã.
S ub domina meretrice fuiss& turpis & excors.
porca.
V ixisset canis immundus. uel amica lutosus.

P. Id & sanus est sapiens si nõ in digestione laborar& & hic satyrice dicit .i. sanus est si nõ male hab&.

Q. Tangit hic stoicos q dicunt sapientes bene sanos & si egrotent sanos esse. ego aũt dico sanũ ee sapientẽ si sine morbo est. Sententia stoicorꝫ in hoc sapiens minor est ioue qa moritur. At uno minor est ioue qd in celo nõ est.

o. Pituita est propẽ atq; pullorꝫ. pituita est proprie morbus capitis uel uitiũ gallinarꝫ atq; pullorꝫ.

R. In hac epistola istud ostendit. s. in duplici ope homerꝫ duo uitę exempla monstrasse uirtutis ac sapientię. At. In hac epistola uult ostendere aptius & melius se discere precepta philosophię ab homero q̃ a philosopho.

S. Chrysippus apolloniensis antistes fuit sectę stoicę crantor eiusdem ciuitatis pulchritudine corporis conspicuus nõ tantum a xenocrate preceptore suo: sed & a palemone q xenocratis scholam excepit admodũ est amatus consecutus est aũt in achademia maximã dignitatem.

T. Hoc & quomodo ꝑturbationis fuit regibus cõmissum paridis. Dicebat paris uoluntatis esse necessitatis recte uiuere.

V. Seditione dolis & ira peccatur apud grecos. scelere & libidine apud troianos aut omnibus ubiq; peccatur.

X. Qui uersus ex odissię sumpti principio ut in arte poetica Qui mores hominũ multorꝫ uidit & urbes.

Y. Hoc est asperitatẽ casuum ita ꝑtulit ut nec unde obrui poss& nec superari a monstris.

Z. Non circen dicit fuisse meretricẽ: sed significat fabulã hanc iuxta stoicos esse fictã q auaritiam & cupiditatẽ ac libidinẽ dominos uocant & eos dicunt solos esse liberos q uitiis carent. At. Circe fuit filia solis quę carminibus suis & ueneficiis hoĩes mutabat in feras secundũ fabulã. Re uera aũt mulier fuit speciosissima quę nimio amore mentes hominũ alienabat quã ulixes deuitauit.

quos fama obscura recondit q̃ nõ parennus phꝫ

N os numerus sumus. & fruges consumere nati. deest sumus uulg. ꝛ̃ꝛ.

quos homerus enumerat in procurando corpore.

S ponsi penolope nebulones. alcinoiq;.

ad obsequendũ corpori occupata. nos sumus.

I ncute curanda plus æquo operata iuuentus.

iuuentus.

C ui pulchra fuit in medios dormire dies. &

finire dolores aut; mœrores. a negotiis.

A d strepitũ citharæ cessatum ducere curam.

V t iugulent homines. surgunt de nocte latrones.

hoc est nõ tendis ad philosophiã.

V t tibi sũ serues non expolieris. atqui

utiosus

S i nolis sanus. curres hydropicus. & ni

q̃ conuenit philosophiã lucerna.

P osces ante diem libra cum lumine. si non

I ntendes animũ studiis & rebus honestis.

ex otio incidit in amorem.

I nuidia. uel amore uigil torquebere. nã cur

Q uæ lædunt oculum festinas demere. si quid

consumit.

E st animũ differs curandi tempus in annũ?

1. coepisse aliqd boni. ꝯ diminutas est facti.

D imidium facti q̃ cœpit habet. sapere aude.

differt.

I ncipe. uiuendi q̃ recte prorogat horam.

1. agis ut rusticus.

R usticus expectat dum defluat amnis. at ille

ad plenũ excedat.

L abitur. & labetur in omne uolubilis æuũ.

desideratur & quare hoc queris.

Q uæritur argentũ. pueris q; beata creandis

diues partu felix.

excoluntur.

V xor. & inculta pacantur uomere siluæ.

& naturalibus desideriis.

Q d̃ satis est cui contigit nihil amplius optet.

N on domus & fundus. nõ æris aceruus & auri.

sollicito. diuitis. educere ponit.

A egroto domini deduxit corpore febrem.

deduxit abduxit. f. ut. opus est ut sanus sit ẽmo q̃ uti cogitat

N on animo curas. ualeat possessor oportet.

preparatus.

adquisitis.

S i comportatus rebus bene cogitat uti.

ut habeat. ne perdat.

Q ui cupit. aut metuit. iuuat illũ sic domus & res.

precunia.

cecidrenem. f. iuuant. f. iuuant qa insanabilis est morbus.

V t lyppum pictæ tabulæ. fomenta podagram.

& ut iuuant. simulter delectant. nõ sanant.

A uriculas citharæ collecta sorde dolentes.

mundum.

S incerus est nisi uas q̃dcunq; infundis acescit.

S perne uoluptates. nocet empta dolore uoluptas.

sufficiat tibi q̃d habes ne cũ pueneris aliud

S emp auarus eget. certum uoto pone finem. optare magis.

B Ab alcinoo rege phæacũ ac p̃ hoc phæacos uoluptate gaudentes debemus accipere.

C Qua adhibemus sonitũ citharæ ac lyræ ut facilius sopiamur. Cessatũ ducere curã ducit. i. ad cessandam curã sollicitudinũ & est infinitus a futuro.

D Per philosophiã discendo rectã uiã ut leues te noctu & præcepta philosophiæ legendo instruas.

E Id̃ si nolueris uenturi uitia a te propellere cũ te oppresserint tunc conabere illis resistere frustra cũ nihil proficies. Quoniã hydropici iubentur currere. ita. H. pp. inuidiã & amorem dormire nõ poteris.

F Si nõ inde pp philosophiã uigilaueris pp inuidiam & amorem dormire nõ poteris.

G Vt aude hospes cũ contemnere opes aude sapere aude continentiã sed. i. aude philosophiã discere.

H P ecte uiuendi prorogat ille tempus discendi dum differt. i. q̃ differt discere q̃d necessarium est.

I Sursus q̃ ullum præteritũ tempus quo melior fieri nõ labore & studio ac rusticus habendus est similis q; ei a cursum fluminis spectat tanq̃ finẽ aliqn facturi.

K Intelligi uult illũ recte uiuere q̃ quæsitas rebus bene utitur. i. nisi fueris uitiis purus diuinæ te ornare non possunt.

L Monet hic si ea quæ cupit qs adeptus fuerit cupiditati suæ faciat finẽ. ut alibi ipse bene est cui deus obtulit parca q̃d satis est manu.

M Id̃ cui adest quod sufficit huic amplius nil querendũ est sed studeo nil satis est.

N Id̃ sanus est possessor si cogitat bene uti paratis sibi. Sensus est melius est sanum ee & pauperem q̃ in diuitiis ægrotare.

O Id̃ nisi pectus bonũ & purũ sit q̃d huic dederis nõ pot esse gratũ. & allegoricos ducit uas pro hois corpore.

P Hic nõ adeo ꝯsuadet ut spernamus. sed illã debes spernere de qua segnis dolor. nã contra suũ dogma loquitur si ab epicureop̃ secta discedit.

aliquis. torquetur. diuitiis.
I nuidus alterius macrescit rebus opimis.
septimus cōs est. Q.
I nuidia siculi non inuenere tyranni
q non ponit irę modum.
M aius tormentū. q non moderabitur iræ. R.
qa id facit sepe qd eū fecisse poenitet.
nimia indignatio.
I nfectū uolet ēē. dolor qd suaserit & mens.
dum poenas festinanter exigit. p uiolentiam suam. insatiabili.
D um poenas odio per uim festinat inulto. S. T.
qa furor minuit ira paulus pfurere est irasci. impetū.
I ra. furor breuis est. animū rege: q nisi paret. V. X.
tibi.
I mperat. hunc frenis. hunc tu compesce catena. Y.
docilē facit aut docilem q doceri pot dū tener est.
F ingit equū tenera docilē ceruice magister o÷
I re uiam. quā monstr& eques. uenaticus ex quo Z.
gustauit psecutus est.
T empore ceruinā pellem latrauit in aula.
cum adolescens est audi.
M ilitat in siluis catulus. nunc adbibe puro A.
philosophię magistris.
P ectore uerba puer. nūc te melioribus offer.
imbuit quo tempore rudis animus consideretur ēē fingendus.
Q uo semel est imbuta recens seruabit odorem B.
hoc loco hortatur tarditatē & hortatur strenuitatem.
T esta diu. qd si cessas. aut strenuus ante is.
ad sapientia.
N ec tardū operior. nec præcedentibus insto. C.

AD IVLIVM FLORVM

I VLI flore qbus terrarū militet oris ⁊c/D. in.
nero. cęsaris. desidero.
C laudius augusti priuignus. scire laboro.
grece posuit pro thracia.
T hraca ne uos. hebrusq; niuali cōpede uinctus. E.
hellespontum.
A n freta uicinas inter currentia turres. F.
hinc dictum & ipsa suas mirantur gargara messes.
A n pingues asiæ campi. collesq; morantur?
litterata laboriosa. s. scire.
Q uid studiosa cohors operū struit. hoc qq; curo. G.
historiā dicit augusti. presumit.
Q uis sibi res gestas augusti scribere sumit?
ab augusto pacta. noue dictum cū gramatici negant plurali nūo declinari.
B ella qs & paces longū diffundit in æuum?
s. tempore. .i. tēpore proxio ore romanorū legendus.
Q uid titius romana breui uenturus in ora. H.
sensus. nō extimuit. profunditates.
P indarici fontis q non expalluit haustus.
contemnere scripta. s. nō extimuit fastidire libros latinorū poetarū minores.
F astidire lacus & riuos ausus apertos. I.
quomo latino sermone.
V t ual& ut meminit nostri? fidibus ne latinis
pindaricos. auspiciū dante.
T hebanos aptare modos studet auspice musa
necesse est v nicuiq; poetę aptos suo poemati ad tēpus suscipere mores.
superbit extollitur granditer dicit.
A n tragica deseuit & ampullatur in arte?

Q. Duo sicilię tyranni Falaris Agrigentinus & Dionysius Syracusanus crudelissimi his uisum est nullū tormentū tam grande ēē uti inuidia.

R. Nam ira quę car& ratione contractum condemnat & optat infectum.

S. Sensus dum adhuc multo odio. odiū aūt pro ira impatientius uindictā desiderat p uim cupit poenas exigē.

T. Id cupit infectū esse hoc quod fecit dū pp nimium odium poenas exigit grauiores.

V. Nam furori cōmittimus qd ira flagramus.

X. Nam animus nisi obedierit incipit impare. imperium aūt animi semp intolerabile est.

Y. Hunc coerce preceptis philosophię sapientia ratiōe patientia.

o÷ Sensus ut te ab initio constitueris ita semp manebis.

Z. Tunc se probat quando in domo psecutus fuerit ceruū. ergo hoc dicit in adolescentia debes dari opa phię.

A. Adhuc sine uitiis cito dū puer es pcipe precepta philosophię. ad Lollium scribit adulescentē oratorē.

B. Illi sensui respondit sincerū est nisi uas qdcunq; in fundis acescit. Semel proprium ut Maro cū semel in siluis immo de stirpe recisum. m. c.

C. Si nō potes me seq in legendo philosophiā nō te expecto. aut si ut ingeniosus me preteriens non te impedio.

⁊c Ad Iuliū Florū Antoniū scribit hāc epistolā & eum redarguit q in bellico strepitu & Pindarū imitando & lyrico metro gesta Augusti describere uolebat Pindarū imitari difficile est. Vnde & illa oda Pindarum qsq; stud& enullari uili ceratis ope dedalea nititur penis uitreo daturus nōia ponto &c. Redarguit & illū de auaritia. ad ultimū de fraternali discordia. Iulius iste familiaris Drusi priuigni Augusti Cæs. erat ad cuius exercitū se transtulerat & scholares suos secū duxerat. & ibi facta Cęsaris intendebat. ut aūt facilius eū rephendere queat. formidabat. H. ita apte rephendere qd. Cl. Cęsaris familiaris erat. ideo q de illo erat in alios scholares suos calide transfert & hoc uitiū Iulii scholaribus suis ascribit & ait ita. O Iuli &c.

D. Hanc eplam facit ad Iuliū Florū rephendendo eū de auaritia & temeritate cū. H. milit& sub Claudio & uilissimi sit ingenii assumit sibi nimis graues materias ad tractandum. In fine uō rephendit eū de fraterna inuidia qa fratri inuidebat. & ut melius faciat captat pus ab eo beniuolentia rephendendo pus ticiū & celsū po. Vt qui de his dicit de Iulio intelligatur.

E. Sb moratur fluuius thracię qa tardior est meatu niue stridendo p hyemem.

F. Inter seston & abydon. vt Lucanus. Tot potuere manus adiungere seston abydo. Turres dixit has ciuitates qa in alto sunt posite. hę ciuitates hellesponti: aut certe pro urbibus turres dixit.

G. Quid legio faciat aut studiosam cohortē uocauit familiam Neronū quę carmina facere diligebat. Nam Tiberius erat litterarū amicus.

H. Ticius septimus coepit lyrica carmina & tragoedias scribere temporibus Augusti. sed libri eius nullius momenti erant. At. Deridet Ticiū poetā q post habitis latinorū poetis Pindarū grecū profundissimi sensus & eloquentię in latinū conatus est transferre.

I. Hoc est appetenda carmina pindari. & interpretando nō est ausus contemnere. At. Non extimuit pindarici stili magnitudinem sequi ausus fastidire ingenia uulgaria ac uilia.

K Celsus poeta fuit q alienis dictis pro suis utebatur. Cesar in bibliotheca statuā sibi posuerat habitu ac statu apollinis. Sensus est. Non contingat scripta Celsus ea quę Cesar in auctoritatē recepit. Palatinus aūt hoc est in monte palatino positus. caueat & insupne uiste audiat fabulā cornicis. Cornix quodā tempore considerans nigredinē suā de omībus auibus sibi plumas adiunxit. sed cū coepiss& uolare una quęq; quod quā de suo recognouit sustulit. Sic illa turpis remansit. Sic & illi contingit quando unusqsq; sua tulit.

I Oratoriam & iuris scientiā dicit. addit & & poetriam qa nō ita ualent amputare uitia quemadmodū philosophia. ideo frigida fomenta dixit.

M Ad summam uirtutem siue gloriā. i. a philosophia.

N Ostendit inter numatiū & uilium frequenter dissensionē oriri: sed qa illis amicus erat precepit iulio utrū nā iam reconciliati sint ei remand&.

O Mire etiam qī alię causę scribendę sint quā reconciliatiōis.

Mire ob hoc admon& philosophię quę mores formant.

Imperitia quia expertes estis philosophię.

O In quacunq; pte locorū. i. ubicunq; estis indigni estis per uitia rumpere fraternū affectum.

P Aut carmen pro uestro reditu scribitur aut īmolabo pro uobis iuuencā. Nam lyrici iuuencā īmolant. tragici hircū. poetę maiores ut heroici taurū.

Q Albius iste criticus fuit & scriptor philosophię. Hac epla Albium Tubellū elegiorū scriptorem alloqtur q uidebatur libros eius sermonum multum laudare.

R Hęc regio pedana inter tibur & preneste est a pedano quodam cuius adhuc monumentū extare dicitur.

S Cassius parmensis aliquot generibus stilū exacuit interq; opera elegias & epigrāmata eius laudantur.

T Sapiens. H. solus scit moderatione suis uti bonis qd aut luxurioso p incontinentiā aut auaro p nimiā abstinentiam denegauit.

V Epicuri. H. negant aliqd deos curare. hic ergo secundum consuetudinem dixit. Albius iste Criticus fuit & scriptor philosophię.

Quid mihi celsus agit monitus. multūq; monendus. (pro a me. K)
Priuatas ut quærat opes. & tangere uitet (ut propa scripta proferatur nō aliena. nō excerpat aliena quę in bibliotheca sunt condita.)
Scripta. palatinus quæcunq; recepit apollo. (eū mon& ne libros sibyllinos legat.)
Ne si forte suas repetitum uenerit olim
Grex auium plumas. moueat cornicula risum. (cohors prophetarū. metaphoricos dictū ipse tunc qī cornicula.)
Furtiuis nudata coloribus. ipse quid audes? (deest tanq̄. pennis. o uili. s. facere.)
Quæ circū uolitas agilis thyma. nō tibi puum (i. quas lectiones sequeris qd legis comparat autem apibus scriptorē bonorū carminū. facilis ingeniosus.)
Ingeniū. non incultū est. & turpiter hyrtum. (rusticū pilosum.)
Seu linguam causis acuis. seu ciuica iura (indiciis. qa dictator fuit.)
Respondere paras. seu condis amabile carmen.
Prima feres hederæ uictricis præmia. qd si (i. optima. i. coronam.)
Frigida curarū fomenta relinquere posses. (si secularia posses dona contemnere. L)
Quo te cælestis sapientia duceret ires. (M)
Hoc opus. hoc studium pui propemus & ampli. (i. ad hoc opus & ad hoc studium. i. ad philosophiam omēs festinamus. i. pauperes. i. diuites.)
Si patriæ uolumus. si nobis uiuere cari. (si recte uiuere uolumus.)
Debes hoc etiam rescribere. si tibi curæ (an. s. numatius frater amori. s. tantę. N. O)
Quantæ conueniat numatius. an male sarta (deceat. perficlus reconciliata.)
Gratia neqcq̄ coit. & rescinditur. ac uos (conuenit. euanescit. O)
Seu calidus sanguis. seu rerū inscitia uexat. (uiuentis discordia aut ipsos iuuenes.)
Indomita ceruice feros. ubicunq; locorū (O)
Viuitis. indigni fraternū rumpere fœdus. (estis.)
Pascitur in uestrū reditum uotiua iuuenca. (P)

AD ALBIVM TVBELLVM

ALBI nostrorū sermonum candide iudex. (Q. i. carminū. integer uerax purus sine fusco. s. sine fallacia.)
Quid nunc te dicā facere in regione pedana? (R. s. dicā te tale opus.)
Scribere qd cassi parmensis opuscula uincat. (S. hic epicurus fuit & poeta.)
An tacitū siluas inter reptare salubres. (libros philosophorū appellauit. uersari. sunt siluę.)
Curantē qcqd dignum sapiente bonoq; est. (T.)
Non tu corpus eras sine pectore. dii tibi formā. (pro es. sine loco prudente sine sapiā. V.)
Dii tibi diuitias dederūt. artemq; fruendi. (qd est sapientis sapientiam. metri causa breuē fecit syllabā dederunt.)

Quid uoueat

quid supra hec optari cuiq̃ ab amante possit si hec qsq; habeat nisi ut sapere possit.

Quid uoueat dulci nutricula maius alumno.

nisi ut at quam — alumnus.

Quin sapere & fari possit quæ sentiat. & cui

sanitas robur.

Gratia fama ualetudo contingat abunde.

i. moderata uita. — p continentia. o÷i

Et mundus uictus non deficiente crumena.

X

Inter spem curaq; timores inter & iras.

Y

Omnem crede diē tibi diluxisse supremum.

i. consequens dies. — gratior q̃ si speraretur.

Grata superueni & quæ non sperabitur hora.

Me pinguē. & nitidū bene curata cute uises.

letus uideri. — Z

Cum ridere uoles epicuri de grege porcum.

AD TORQVATVM

A — o torquate. — breuibus. — tu.

SI POTES archiacis conuiuia recumbere lectis.

B

Nec modica cœnare times holus omne patella.

occidente ad uesperam. — o — expectabo.

C

Supremo te sole domi torquate manebo.

apud me. — consule. — nata expressa.

D — E

Vina bibes iterꝝ tauro diffusa. palustres

F

Inter minturnas sinuessanumq; petrinum.

G — o÷o

Si melius qd habes. arcesse. uel impium fer.

in honore tuū qbus certamus.

Iam dudū splendet focus. & tibi munda supellex.

pro o — rerꝝ humanarꝝ hoc est cogitationes fallaces anteire ditiores.

Mitte leuis spes. & certamina diuitiarꝝ.

H — suscepti nā patroclus causarꝝ fuit torquatus.

I

Et moschi causam. cras nato cæsare festus

natales dies augusti. ix. kl octuber.

Dat ueniā somnūq; dies. impune licebit

breuem. — familiari.

Aestiuam sermone benigno tendere noctem.

i. qd prodest mihi fortuna si nō utor illa.

Quo mihi fortuna. si non conceditur uti?

Parcus ob hæredis curā nimiumq; seuerus

uicinus est insanie. — causa letitie.

Assidet insano. potare & spargere flores

pro &. — stultus.

Incipiam. patiarq; uel inconsultus haberi.

aperit. — secreta.

Quid nō ebrietas dissignat? operta recludit

qa ebriū maiora sperant q̃ possint. — profert. — etiam.

Spes iubet ēē ratas. ad prælia trudit inertem.

de — curarꝝ. — donec fastuose loq ebriū uino exhilarat.

Sollicitis animis onus eximit. addoc & artes.

i. rhetorem.

Fœcundi calices quē non fecere disertum?

angusta. — hoīem. — fecerunt.

Contracta quē non in paupertate solutum?

o÷i Patrimonio uel saculo nūmario siue prandiario.

X Id agens inter spem & curas cotidie puta te moriturꝝ. Mon & ergo nihil esse curandū de futuro.

Y Id ita tene omnē diē quasi in eo sis moriturus.

Z Id quando me uis uidere uides bene pastū porcū & hic satyrice uituper & eam sectam quā sequitur.

A Torquatū aduocatū amicū suū inuitat ad coenā Oratius. archaici lecti dicebantur humiles ab arcadico fabro qui nō magne staturę dicitur fuisse.

B Omne holus pro qualicunq; posuit ut cū dico omne me bibere uinum idem in sermonē primū p omē audaces mare q currunt omē hoc est hybernū uel autumnale.

C Hoc est cū altissimus est medio die. ut supreme iupiter. & alibi nā mihi querenti conuiua dictus heri illic de medio potare die.

D Vina calcata bibes secundo consulatu tauri illius qui dicitur amphitheatrꝝ condidisse.

E Quia palus est iuxta minturnas grandis. ubi & Marius latuit. uel dicit ipsū uinum natum ēē iuxta ciuitatem minturnensem quę in palustribus locis sita est & ob hoc legitur & inter palustres minturnas.

F Petrinus mons est Sinuessę imminens uel ager uicinus Sinuessę ciuitati.

G Vel impium fer quare hoc antea pascentes reges appellabantur inde q senatui coenā post triumphū dabant in capitolio consulem uel dictatorē rogabant ne ad coenā ueniret se illis quoad ederent domum missuros ne illos nō ut reges deducti a senatu illis presentibus necesse ēēt.

o÷o Aut patere me regem esse conuiuiis si nihil attuleris ut ad me ueni sine tibi hoc a me imperari.

H Hic torquatus causam uult agi moschi rhetoris græci qui periit causa ueneficii.

I Inter cras & crastino hoc interest qd cras nihil significat nisi diē proximū. crastinus dies & supiore & preterito anno fuit & erit sequentibus.

K Moueat fastidium namquotiens horret aliquid nares contracte rugam faciunt.

al Ostentet

L Nomina conuiuarum torquati uelut quidam butram & septicium puerum.

M Hoc procurabo ut ueniens inuenias puellam aut puerum tibi conuenientem.

N Aut a loco de umbra aut certe qa umbre ut puto dicuntur quos secundum dicunt q rogantur ad prandium.

O Vmbras uocat ignauos conuiuas, q cum habeant uirorum speciem, nihil nisi umbre sunt. sicut de militantibus in africa bello punico. iii. ait Cato. Hos statim postea capras dicit. qa ad libidinem non umbre sed olida animalia sunt. horum ergo & si capax locus sit. mon & tamen his caruisse iocundius.

O Ait arte quadam molestum sibi odorem discumbentium pp libidinem. aut solus uel paucis uenire.

O Vtilitatibus tuis quas domi facturus es.

P Numicium alloquitur scribens se non amare unam sectam plus alia: sed p omnes medium tenorem seruare quoniam nulla res maiorem perturbationem animis parat quam siqs alia tanquam mala timeat. In hac epistola docet uicturum feliciter eum q sine admiratione omnia habiturus sit. ut. ii. omnem sollicitudinem ex cupiditatibus nasci non dubium est. Ita beatam uitam in contemptu diuitiarum constitutam ait esse.

O Sed aliqui q nec cupidi sunt nec gratiosi querunt esse.

Q Indici maris munera arbores hoc est hebenum & uiniones in conchis.

R Populi dona que scilicet non iudicio fouent sed studio.

S Vtrobique & in timore amittendi & in spe consequendi ex quibus aut dolor aut gaudium contingit.

que ad conuiuium pertinent. — a me uel a te uel pro imperio

H æc ego procurare & idoneus imperor. & non

s. uoluntarius. — maiores mappe. — s. hec procuro

I nuitus. ne turpe toral. ne sordida mappa

K — e — ut — argenteus

C orruget naris. ne non & cantharus. & lanx

nitore suo uelut speculum.

O stendat tibi te. ne fidos inter amicos

i. extra limen eiciat. foras limen efferat.

S it qui dicta foras elimin&. ut cœat par

nomina conuiuarum torquati debent adducere.

I ungaturq. pari. L butram tibi septiciumq.

s. adducam. — melior. — M — nomen pueri.

E t nisi cœna prior potiorq. puella sabinum

& — N — O

D etinet. ad summam locus est & pluribus umbris.

hircosi sunt nimium.

S ed nimis arta premunt olidæ conuiuia capræ.

O — cum quot comitibus ad coenam meam uenies, uti litatibus tuis quas domi facturus es.

T u quotus esse uelis rescribe. & rebus omissis

O — s. tuat — custodientem — puerum hostiarium.

A tria seruantem postico falle clientem.

AD NVMICIVM

P nihil cupias preter sapientiam. — unica & precipua. — s. uirtus.

N IL ammirari properes. est una numici

S olaq. quæ possit facere & seruare beatum

s. quem uidemus.

H unc solem. & stellas. & decedentia certis

O — T empora momentis. sunt q formidine nulla

metalla dicit non fructus.

I mbuti spectant. qd censes munera terre

Q uid maris extremos arabas ditantis & indos.

inania. — s. miraris. — R

L udicra qd plausus. & amici dona qritis?

Q uo spectanda modo. quo sensu credis & ore?

bonis scilicet que habet. — non prospera eis euenire.

Q ui timet his aduersa. fere miratur eodem

auarus.

Q uo cupiens pacto. pauor est utrobiq. molestus.

S — prosperitatis & aduersitatis.

I mprouisa simul species exterret utrunq.

ad uirtutem pertinet.

G audeat an doleat. cupiat metuat ne. qd ad rem?

uiderit cupidus.

S i qcqd uidit melius. peius ue sua spe

hebet hoc est stipore hereret & deficiat.

D efixis oculis. animoq. & corpore torpet.

s. ultra modum q uult esse. — s. ultra modum.

I nsani sapiens nomen ferat. æquus iniqui.

s. nomen ferat ut ne qd nimis. mire dicit cum alioqn petenda sit.

V ltra q satis est uirtutem si petat ipsam.

perge ad aliud transit. quoniam ueteres meliores artifices.

I nunc. argentum & marmor uetus. æraq. & artes

cum admiratione aspice.

S uspice cum gemmis. tyrios mirare colores.

in publica.
G aude qd spectant oculi te mille loquentem.
industris cui contrariu ignarus.
N auus mane for. & uespertinus pete tectum.
iudelic& ideo uis in publico predicare. colligit .s. aliquis.
hoc est ne ditiorem inueniat imperitus uxorem.
N e plus frumenti dotalibus emetat agris
ipse ineloquens. s. sit absolute positu. parentibus q uxor quam accipit.
T
M utus. & indignum qd sit peioribus ortus.
.i. & ne hoc est tu stupes diuitias eius q tuam uirtutem mirari deberes.
H ic tibi sit potius quam tu mirabilis illi.
p hironia hoc dicit cu sit contrariu .i. in aptum. .s. si.
in culto.
Q uicqd sub terra est. in apricu proferet ætas.
pro infodi& .s. ipsa ætas abscond&. nobilem.
D efodiet. condetq; nitentia. cu bene notum
mirare qd in his locis frequens nobiliu deambulatio est. pro appii.
P orticus agrippæ. uia te conspexerit appi.
.s. illuc. principes romanor.
I re tamen restat. numa quo deuenit & ancus.
alt et
S i latus aut renes morbo tentantur acuto.
o qsqs es. scio qa facis. interrogatiue. uelit recte uiuere confirmatiue.
Q uære fuga morbi. uis recte uiuere? qs non?
responsio Oratii qi in persona alterius. ut sis beatus.
sola
S i uirtus hoc una potest dare. fortis omissis
.i. sequere uirtutem. V. .s. si. X. alt ut
H oc age delitiis. uirtutem uerba putas. &
.s. si. Y.
E t lucu ligna. caue ne portus occup& alter.
cybirra uicus maritimus i pam piliam. alter i lucia. in ponto est.
N e cybirratica. ne bythina negotia perdas.
.i. adqrantur. mille q sunt duo millia.
Z.
M ille talenta rotundentur. totide altera. porro &
.s. talenta .i. tria millia. .s. una pars .i. aliud mille. quadruplu facit.
T ertia succedant. & quæ ps quadrat aceruu.
affirmatiue. p hironia quonia hæc putant q uolunt philosophari.
S cilic& uxore cum dote. fidemq;. & amicos.
nobilitatem. pulchritudinem. unde diuites reges. utiq; no donat.
E t genus. & formam. regina pecunia donat.
numis abundantem. decore reddit. dea suasionis uel suadendi.
A c bene numatum decorat suadela. uenusq;.
M ancipiis locuples. eg& æris cappadocu rex.
talis. A. B.
N e fueris hic tu. chlamydes lucullus ut aiunt.
a prefecto quodam.
S i posset centum scenæ præbere rogatus?
quomo. lucullus.
Q ui possum tot ait? tamen & quæra. & quot hebo
paulo plus. .s. principibus.
M ittam. post paulo scribit sibi millia quinq;
E sse domi chlamydu. ptem uel toller& omnes.
irridentis animo hoc dicit dum deprehendit supuacua auaritie.
uia
E xilis domus est. ubi non & multa supsunt.
scientiam domini excedunt ut nesciat quantu habeat.
E t dominu fallunt. & prosunt furibus. ergo
sic pronuncia ut irridendo magis horteris.
S i res sola potest facere & seruare beatum.
congregandi diuitias.
H oc primus repetas opus. hoc postremus omittas.

T. Imperitus & qd sit indignus no solu mutus uer & ignobilis.

o÷ Sensus ut inueniuntur diuitie ita & pereunt. Virtus sola perpetua est.

o÷o Sensus. Si uis carere uitiis fuge illecebras sequere uirtutes.

V. Si inqt ita contemnis uirtute ut no sumum bonu eam sed uerba tantu existimes & si religione spernis ut lucos sacros nil aliud q ligna putes relinque hæc & uide ne qs negotiator suo nauigio ante te occup& portum & uide ne pdas negotia que exercere potes in cybirra & bythina que sunt apta negotiatoribus sunt enim loca transmarina.

X. Sed si tu contemnis uirtute ais inania uerba ee philosophiam ut sacrilegi lucu ligna ee. sed uidetur de his dicere q laudant philosophia nec sequuntur. Sensus. nolo ergo talis ee sis qualis cappadocu rex q una rem abundat eg& cæteris: sed philosophia sequere cui nihil deesse potest.

Y. Scilic& negotiator p hironia ad pecunia hortatur ut magnus facientes incus.

Z. Notandum rotundentur .i. compleantur ome. n. qa rotundum est ab omi pte pfectum est.

Cappadoces dicuntur abundare mancipiis egere pecunia.

A. Trahitur exemplu de lucullo diuite romanor quem cu qdam prefectus callide rogar& ut si poss& centum chlamydes sequenti die ostender& in scena. Volens expiri si tot haber&. Respondit quomo possum tot habere. Post paululu scripsit ei habere domi quinq; chlamydum millia ex qbus si uell& poterat tollere partem uel omnes.

B. Luculli exemplo ostendit pecunias appetendas no ee quonia multa diuites habent supuacua ut ille chlamydes ac p hoc philosophiam sequendam cui nihil deest.

C Dicit. H. qd empt⁹ cū domino ambulans in multitudine hunc & hunc in latus fodiendo dicat date locū domino meo.

D Pondera lapides q porrigantur p uias ut q p lacera expo sici sunt alteriores. & est sensus q manū porrigat transiturо Persius libertate opus est nō hac ut q5q. uel ina publius.

E Currule ebur sellā uocat currulē in qua magistratus resident es iura dabant ducta uel a curia uel a curru. Vnde & uir qa quā impator in curiā ferebat currulis uocabatur. hic aut pro sceptro imperii ponitur.

F Horretur unūquenq. honestatē amantē ut omnē hominē prour aetas eius exposcit illum alloquatur.

O Hoc consulto p loca frequentiora transire ut a pluribus uideret.
G Cerites pp̄ti sunt quos cū uicissent romani statuerunt ut nunq̄ leges conderent nec leges haberent. qd multū ignomi niosum fuit. & dum p hoc secundū sectā uoluptuosoꝝ. post ponamus omnē honestatē & simus in nūo ceritū. i. sine lege.
H Ceritas ciuitas est Romana sic data ut nō lucer& eis suffra gium ferre. qa post data ausi sunt rebellare. Ideoq; census eoꝝ in tabulas relati a ceteroꝝ censibus remoti erant sic factū est ut aliqd flagitiosum admisent in tabulas ceritum referretur. vel Cere oppidū in italia quo capta a gallis urbe sacra translata sunt. pro quo beneficio postea ciuitatē Ro manam meruit: ita tam ne suffragii ferre. hic aut cerite cera dixit pro nota & infamia q pp ignominiā suffragii ferre nō possent q se nec a sacris pecudibus nec a circe poculo abstinere potuerunt.
I Vlixes delatus ad insulas in qbus boues solis erant: respon sum accepit ut si uell& ad patriā uel soci remeare nō contingerent boues illi magis presentē uoluptatē q̄ patriam elegerunt.
K Poeta epicureus q multa elegiaco metro de eadem secta conscripsit.
L Hac epistola excusa mecenati qd ultra placitū illius moretur rum. pp estatē. s. feruidā qua timebat pati si romā ueniret. estuo. H. tempore grauis habitatio est Rome. nisi qbusda nō bubus q in remotioribus locis uiridaria habent. qdam uō alicubi patrimoniū habentes illuc secedunt. & qa me cenas multa cōmoda contulerat Horatio pp que eū semp sibi presentaliter rogabat. Inuehitur Horatius in illū dicens se malle omia recipi a mecenate qua ta graui seruitio cogi. Hac epistola asperius ac districtius mecenati prescribit libertatem se opibus nō uendere.
M Illam uenia qua mihi dares si egritudo intercideret& aduen tum meū: hanc ipsam da timenti egrotare. qa ob hoc de misi preceptū tuū qd timui mihi morbū immittere si id assequerer.
N Caniculares dies quando noue sunt ficus & mulex mor tes infirmi & testamenta.
O Cum ficus maturescunt tūc est tempus morbidū. & designatores. i. illi q scribunt testamenta. s. notarii tūc diuites efficiuntur faciendo breuia heredibus eoꝝ q celere moriuntur.
P Opera diminuitur opella dicitur.
P Ostendit se estatis tempore Rome nō posse fieri. quo tempore forenses homines umbracula nō habentes febres laborant chartas apiunt timore mortis consignantes eas suis filiis.

ornatus. comendatio amicoꝝ.
S i fortunatum spectes & grata prestat.
qui se nō elatior.
M ercemur seruū. q dicter nomina. sæuum
Q ui fodiat latus. & cogat trans pondera dextra
P orrigere. hic multū in fabia ualet. ille uelina.
C ui libet hic fasces dabit. eripietq; curule
statuā eripi &. propter adulationē.
C ui uolet imprimamus ebur. frater. pater. adde
urbanus in tua locutione.
V rtumq; est ætas ita quenq; facetus adopta.
pma. lucet irridendo horatii. i. parti& ut.
S i bene q cœnat bene uiuit luce& eamus
piscatoni uenatoniq; instamus. s. faciebat.
Q uo ducet gula. piscemur uenemur ut olim
at Cragilius. Gargilius tu Oxurio sus ac p. datus q se uenerari simulabat dū emer& apros.
G argilius. q mane plagas uenabula. seruos.
plenū horibus.
D iffertum transire foꝝ populumq; iubebat.
V nus ut e multis populo spectante referr&
in foro. indigesti. insidiari saturitate.
E mptum mulus aprū. crudi tumidiq. lauemur
post posita omi honestate.
Q uid deceat qd non dubi. ceritē cera
G. H. nota infamiæ digni ignominiæ.
sumus. & sumus nos. uitiosi nos ipsi.
D igni remigium uitiosum ithacensis ulixi.
remigio. i. carior aut acceptior.
C ui potior patria fuit interdicta uoluptas.
ad numerū h. ad quā mittit epistolā.
S i mimnermus uti censet& sine amore iocisq;
luc&. ut
N il est iucundum uiuas in amore iocisq;.
precepis.
V iue uale. fugd nouisti rectius istis.
benignus sine inuidia. i. tribue. s. melius nosti.
C andidus imperti. si non. his utere mecum.

AD MECAENATEM

Q
p qnq; dies breue tempus designat. s. a me. i. extimus. ee.
VINQVE dies tibi pollicitus me rure futurū.
q nūc augustus ducitur. promissionis mee. expector a te.
S extilem totū mendax desideror. atq;
& si uis.
S i me uiuere uis recteq; uidere ualentem.
M. i. dares.
Q uam mihi das ægro dabis ægrotare timenti
N. s. ficoꝝ. at calor
M ecænas ueniam. dum ficus prima. colorq;
O. honore ei dat. s. ex ministris. mortuoꝝ.
D illignatorem decorat lictoribus atris.
s. suis.
D um pueris omnis pater & matercula pallet.
timens ne infirmentur.
& dū qbus nullis temporibus anni lucrū erat exire aut officio occupans ut pauperet.
O fficiaq; lædulitas & opella forensis
oē. studiū parentum. substantia.
A dducit febres. & testamenta resignat.
P. castras. aperit.

at Si me uiuere uis sanū recteq; ualentem.

Inches Centimetres
KODAK Color Control Patches © The Tiffen Company, 2000
Blue Cyan Green Yellow Red Magenta White 3/Color Black
Kodak LICENSED PRODUCT

s. tam diu dabis ueniam. hyems. romanis dat̄s casus. immittat.
Q d̄ si bruma niues albanis illinet agris.
qa mare hyeme calore p̄stat frigus estate.
A d mare descend& uates tuus. & sibi parcet.
pre frigore. o mecenas. tuus uates.
C ontractusq. leget. te dulcis amice reuis&.
p̄mo uere satis as pere q̄i ille amicis suis imper&. uernali tempore.
C um zephyris si concedas & hirundine p̄ma.
Q. eo.
N on quo more piris uesci calaber iub& hospes
uerba calabri. o
T u me fecisti locupletem. uescere sodes.
uerba comedentis. inqt calaber. i. humane facis.
I am satis est. at tu quantū uis tolle benigne.
lyptotes. i. cara. pira.
N on inuisa feres pueris munuscula paruis.
tantū. i. tuo calaber plenus
T am teneor dono. q̄ si dimittar onustus.
dicit calaber. nisi pueris tuis deportaueris.
V t lib&. hæc porcis hodie comedenda relinques.
Oratius hoc dicit.
P rodigus & stultus donat. quæ spnit & odit.
pira hec terra aut illa seges demū q gratiā mereri nō possint.
H æc seges ingratos tulit. & fer& omnibus annis.
arbor.
R. s. donare. s. se.
V ir bonus & sapiens. dignus ait ee paratum
i. dicit ss
que sit differentia inter bonos & malos.
N ec tamen ignorat qd distent æra lupinis.
cara. auilibus.
i. dignū prestabo me tuis bn̄ficiis & pro laude tua q mereris tui.
D ignum me prestabo & pro laude merentis.
S. cum
pro sed nō uis. Sensus. uis me a te nō recedere redde iuuentute recipe
Q d̄ si me nolles unq̄ discedere. reddes pecunias.
ualidū. s. mihi. s. & qa iam uetulus erat.
F orte latus. nigros angusta fronte capillos.
T. ÷
iuuenilem risum. pulchr. num dixit.
R eddes dulce loq. reddes ridere decor. &
dolere.
I nter uina fugam cynaræ mœrere proteruæ.
forte hic suppositū est ac si dicer& sed forte hac fabula me conuenis foramen.
F orte p angustam tenuis uulpecula rimam
uas uimineū frumentarium.
R epserat in cumerā frumenti. pastaq. rursus
qa nō poterat exire.
I re foras. pleno tendebat corpore frustra.
a longe.
C ui mustela procul si uis ait effugere istinc.
mire imitatus est stridorem mustele. intrasti ut portusq; subimus.
foram. strictū
M acra cauū repetes artum quē macra subisti.
comparatione similitudine. conditione que a te accepi q̄ mihi a te fuerant assignata
V. restituo.
H ac ego si compellor imagine. cuncta resigno.
pastar. auium.
N ec somnū plebis laudo satur altilium. nec
X.
O tia diuitiis arabum liberrima muto.
mire quia nūc paulo asperiorem.
S æpe uerecundum laudasti. rexq; paterq;
me o o
hoc est & ego tibi hāc laudē inuicē reddidi.
minus. at laudo.
A udisti coram. nec uerbo parcius absens.
÷o
Y. s. tua. reddere.
I nspice si possum donata reponere lætus.

Q. Non mihi inqt donasti que tibi ee ss ent supuacua sed necessariis me diuem fecisti. Calabri aut hospites ea humanitate excipiunt ut ad uilia & supuacua poma hortentur.
÷ Quia calaber non dat nisi pira amicis suis.

÷ Id mihi ual& uoluntas tua quasi feram. hironicos aduena h̄ dicit hospes.

÷ Hoc munus tulit ingratos dominos uel amicos. At. Hec seges tulit ingratos. s. homines.
R. Sensus hoc sonat bonus & prudens uir nō nisi dignus largiri separatū ee ss ait nec merito quoniā eligere debemus in quos beneficia conferamus. Vir bonus nō adeo uilem putat pecuniā ut lupinos scilic& ut medium teneat & dignis donet.
S. Laborabo ut dignū me prest& nō & pro eius laude q in me confert beneficia. Ordo est. Dignū prestabo me & laude promerentis.
T. Ostendit se tunc ee ss iuuenē quando in mecenatis amicitiam p̄mo deuenit. dicit aut malle se recipi a mecenate omnia bona ei intulerat quā semp in suo seruitio morari. insup ostendit qd si nollet eū dimittē reqrer& ab eo omē seruitiū qd ei in iuuentute fecerat. Significat aut p forte latus & nigros capillos ac dulce eloquium seu p risum decor & qa potuit flere ebrius fugam cynare ualidā iuuentam quā in eius seruitio amiserat.
÷ Crescit senibus frons cadentibus capillis.
÷ Hanc se amasse in tertio carmine amice sue flere qa ad aliū forte transierat.

V. Subtiliter p similitudinē dicit libenter se reddere que accepit si ei nō ad suū arbitriū uiuere concedatur.
X. Nec in tantū contemno altilia. i. opes ut somnū. i. pigritiā plus laudem. Sensus. nec ita opus contemno ut malim somno ee ss deditus. nec illas iter in tantū concupisco ut seruire uelim.

÷o Absentē similiter laudo atq; laudaui presentem.
Y. Id sine dispendio mei qd nullo mō possum mea iuuentute in tuo seruitio consumpta. Sensus expire inuitus restituā que dedisti immo q̄ lætus fiam si reddidero.

Z Historiam tangit. cū. H. menelaus rex grecorū telemacho ulixis filio equos dare uoluisse & fertur menelao respondisse. tua dona tibi sunt apta mihi nō conueniunt quoniā ita regio mea monstruosa est nec herbā generat eqs aptā qd̄ refert iste a se dicens sibi iam uetulo nō conuenire in militia stare.

A Inducitur telemachus apud homerū hoc dicens menelao cū ab eo equos dono nolle accipere.

Otiosum ubi nō sunt bella saturatus sum situ romę.

B Fabula hęc satis apte supioribus iuncta est qbus ostendit se diuitiis otium preferre.

Locus in urbe dicitur lautę carinę & est locus ad tellurem. ut poeta & lautis mugire carinis. pp nobiles. lic & legatur & latis.

C Ideo queritur qa grandis natu & H. senibus semper molestum est iter.

D Philippus ad puerū suū Demetrium. Ordo aūt Demetri puer abi quere nō leue Oratius interposuit.

Adquirere. multis. H. studiū est tantū querere & nō uti.

E Campo Martio. illic. H. exercebatur iuuentus romana.

F Sermo uulgaris est bene se dicit qsq; accepi nō excusat aliter respondit mena benigne eum facere q inuitar &.

G Quas uulgo grutas uocant. popello aūt pplo uilibus uestimentis induto ut dicimus senatū togatū aliter scrutū fractum est milium.

H Quoniā prior fuerat salutatus in alio preuidisse & legitur.

non. dixit menelao. aduersa pferentis. pro ulixei.
H aud male Z telemachus proles patientis ulixi
dixit menelao. regionis. ut poté
N A on est aptus eqs ithacæ locus. ut neq; planis
largus.
P orrectus spatiis. nec multæ prodigus herbæ
menelaum dicit.
A o tride magis apta tibi tua dona relinquam.
Oratius hęc ne tibi tā diu obsequar & romā relinquo & contemno.
me.
P aruū pua decent. mihi iam non regia roma.
S ed uacuū tibur plac & aut imbelle tarentū.
efficax. qdam romanorū.
S B trenuus & fortis causisq; philippus agendis
circa.
C larus. ab officiis octauam circiter horam
ad domū suā.
D um redit. atq; foro nimiū distare carinas
ipse philippus. sicut homines.
I am grandis natu C queritur. conspexit ut aiunt
pressū. tonsum. cauū. a tito ipsu uacuū. domo.
A rrasum quendā uacua tonsoris in umbra
rasorium. arrasum dico.
C ultello proprios purgantē leniter ungues.
o
D emetri D puer (hic non leue iussa philippi
o puer. est.
A ccipiebat.) abi. quære. & refer unde domo. qs.
sit. sub cuius domino.
C uius fortunæ. quo sit patre. quoue patrono.
puer. a loco.
I t. redit. & narrat. uulteium nōie mænam.
ab officio. pauperem. infamia.
P ræconē. tenui censu. sine crimine notum.
ire. quesitis.
E t properare loco. & cessare. & quærere. & uti.
uxore & filiis. propria domo.
G audentē paruisq; sodalibus. & lare certo.
s. gaudentem. sua negotia finita exercitationi. E s. gaudentē refert.
E t ludis. & post decisa negotia campo.
uerba philippi placet inqt ex ipso audiri qd̄ dicis.
S citari libet ex ipso qdcunq; refers. dic
credebat puero hoc Oratius.
ut ille
A d cœnā ueniat. non sane credere mæna
pro mirabatur. dicit Oratius. humiliter.
M irari secum tacitus. qd multa? F benigne
uulteius. dicit puer seruus.
e
R espondit. negat ille mihi? negat improbus. & te
tim &
N egligit. aut horr & uulteiū mane philippus
nō togato. G intestina. uilibus hoībus.
V ilia uendentē tunicato scruta popello
improuisus inuenit & preuenit salutando uulteium.
salutat eum. uulteius.
O ccupat. & saluere uib & prior. ille philippo
s. coepit. post laborē negotii sui. occupationes. ut pp laborē
E xcusare laborem. & mercennaria uincla.
io. priori die. eo qd̄
Q d̄ non mane domū uenisse & deniq; qd̄ non
cognouisse & philippū. dimisisse hāc culpā. uerba philippi.
H
P rouidisse & eū. sic ignouisse putato

uulteius dixit. philippus.
M e tibi. si cœnas hodie mecũ. ut lib&. ergo
uade. negotiũ tuum. amplifica.
P ost nonam uenies. nunc. i. rem strenuus auge.
vulteius. s. est.
V t uentũ ad cœnã est. dicenda tacenda locutus.
uulteius. in quo loco.
T andem dormitũ dimittitur. hic ubi sæpe
est. I. i. talis ut piscis. K. i. ad domũ eius.
O ccultũ uisus decurrere piscis ad hamum
curtor potentis amici. a philippo.
M ane cliens. etiam certus conuiua. iubetur
euocatis in expeditionem. L.
R ura suburbana in dictis comes ire latinis
vulteius. pariis eqs burdis. pro aere.
I mpositus mannis. aruum. cælumq; sabinũ
uulteius scilic&. stultitiam eius.
N on cessat laudare. uid& rid&q; philippus.
philippus.
E t sibi dum reqem. dum risus undiq; quærit.
uulteio.
D um septẽ donat sextertia. mutua septem
pro ut.
P romittit. persuad& uti mercetur agellum.
uerba oratii.
M ercatur. ne te longis ambagibus ultra
o mecenas. urbano. agricola.
Q uã satis est morer. ex nitido fit rusticus. atq;
spirat loqtur ut laudat sola. ad uites sustinendas.
S ulcos & uineta crepat mera. præpat ulmos.
i. quasi usq; ad mortem laborat. qi ibi primũ coeperit auarus esse.
uitam ipsam impendit.
I mmoritur studiis. & amore senescit habendi.
pro sed. postq.
V er ubi oues furto morbo periere capellæ.
fructum. s. est. attenuatus.
S pem mentita seges. bos est enectus arando.
perturbatus. datũ sibi a philippo.
O ffensus damnis. media de nocte caballum
A rripit. iratusq; philippi tendit ad ædes.
ut squalidũ pp.
Q uem simul aspexit scabr intonsũq; philippus.
philippus. attenuatus.
D urus ait uultei nimis attentusq; uideris
p pollucem. o
E sse mihi. pol me miser patrone uocares.
at dicere.
S i uelles inqt uer mihi ponere nomen.
M. s. tuam.
Q d te p genium dextramq; deosq; penates
O bsecro & obtestor uitæ me redde priori.
qcunq; mox ut intellexit. ab his quæ appetuntur.
N. uox poete.
Q ui simul aspexit. quantũ dimissa petitis
iubet.
P restent. mature redeat repetatq; relicta.
mensuratim tenuere unũ quenq; statu. i. suã mensurã. iustũ est & hoc dec&.
M etiri se quenq; suo modulo ac pede uer est.

A d Celsum Albinouanum comitem Neronis.

I Quasi piscis metaphora est piscis ad hamũ currens cã gulę. Vulteium significat auidum pecunię fore sed sicut piscis decipitur in hamo sic uulteius deceptus est.

K Facto inq mane quo necesse erat milites ire in quandam expeditionem suburbanã philippus vulteium uib& equũ ascendere & secũ proficisci qd nunq̃ antea uulteius egerat.

L Feriis latinis in urbe agi aliqd nõ licebat hoc est nundinis quę in certis diebus ac nõ predictis fieri solebat. Ita quosdam uoluptatis gratia queri nõ amicitię potest figuratũ de ipso esse.

M Hii duo uersus & amoena philippo esse dicti & ab Oratio mecenati.

N Sententia hęc poetę qui aũt nõ specialiter philippum sed quecunq; dicit.

noua salutatione usus gaudere & bene esse gerere. una pars.

CELSO gaudere & bene rem gerere albinouano

o a me. notario

Musa rogata refer comiti scribæq; neronis.

s. me facere.

Si quærit qd agam. dic multa & pulchra minantē.

qa suaue est philosophiæ uacare.

Viuere nec recte nec suauiter. haud qa grando

fregerit. meas.

Contuderit uites. oleamq; momorderit æstus.

Nec qa longinqs armentum ægrotet in agris.

Sed qa mente minus ualidus q̄ corpore toto.

hoc est philosophiā nolo seq qa uitia animi aufert. releuet egritudinem.

Nil audire uelim. nil discere qd leuet ægrū.

& qa hic subaudiendū magistris. & qa q animo mederi uolunt hoc est philosophi.

Fidis offendar medicis. irascar amicis.

lethargico. liberare. q̄i antiquo morbo.

Cur me funesto properent arcere ueterno.

& hic qa subaudiendum. prodesse.

Quæ nocuere sequar. fugiā quæ profore credā.

inconstans. instabilis. fluitans.

Romæ tibur amem uentosus tibure romam.

s. dic illi. s. omnia. quo mō. qua ratione. s. suam. hoc est qualiter se agat.

Post hæc ut ualeat. quo pacto rē gerat. & se

neroni. scriba. n. militum fuit.

Vt placeat iuueni percontare. utq; cohorti.

s. se agere. de est aut dicito me ex superioribus aut memento ex inferioribus.

Si dicet recte. primum gaudere. subinde

illius. qd sequitur. o musa.

Præceptū auriculis hoc instillare memento.

hoc est si infelicitas imutabit te nō in tua amicitia nō durabimus.

Vt tu fortunam. sic nos te celse feremus.

AD CLAVDIVM NERONEM

R o solus.

SEPTIMIVS claudi nimirū intelligit unus

quā carū me habeas. s. me.

Quanti me facias. nā cū rogat & prece cogit.

Scilicet ut tibi se laudare & tradere coner

ipsū septimiū qd dignus est mente tua pro eligentis hoc est q honesta eligit. honestos amicos neronis.

Dignum mente domoq; legentis honesta neronis.

s. & apud te o claudi. s. me septimius.

Munere cum fungi propioris censet amici.

i. quantū possim apud te. intelligat. S. melius. me ipso.

Quid possim uidet ac nouit me ualdius ipso.

ne si dicerem nō me posse quę potueram

s. illi septimio. pro ut.

Multa quid dixi. cur excusatus abirem.

mea. quam sunt apud te.

Sed timui. mea ne finxisse minora putarer.

& ne putarer ideo me ad pces tuli.

T. soli.

Dissimulator opis propriæ mihi cōmodus uni.

hoc cogitando. inuidię & arrogantię.

Sic ego maioris fugiens opprobria culpæ.

V. ut p impruden tiam imparem.

Frontis ad urbanæ descendi præmia. qd si

postpositum. probas. septimii. hic uoluntatem ut maro ut uerecundiam.

Depositum laudas ob amici iussa pudorem.

o Promittentem me studere philosophię.

O Sub me qd propositū nō custodiam. vult dicere qd philosophiam implere nō possit.

Ideo me tristari aio.

Corrumpit. minorem fecerit. minuuntur. n. quę mordentur.

P Toto die eo ait ut q̄uis ptem ualidiorē ostendit quā animum suum. Allegoria qd animū suū ab errori reuocet.

Q Morbo quodā sotii hoc est cur me nō patiuntur desidiosum esse.

R Septimius hic est de quo supius ait Septimi gaudens aditure mecū hac aūt epistola Septimiū Claudio Neroni cōmendat.

o Et cū censet propioris amici me fungi munere.

S Ab eo qd est ualde ualdius facit ab eo qd est ualide ualidius. Melius cognoscit gratiā apud te quā ego ipse.

T Hoc est ut integrā mihi beneficii gratiā reseruaret.

Quin ostendam qd possim uel celem opes meas.

V Vrbanę frontis ideo dixit frontis qa q in urbibus morantur nō sunt ita uerecundi sicuti q rure sunt & dicit se rusticū penitus ob petitionē amici pudorem postponere.

hoc est aggrega eum & scribe amicis tuis.
S cribe tui gregis hunc. & forte crede bonumq;.

V Ad Aristiu Fuscu gramaticu in urbe comorantem.
X. Ad Aristiu Fuscu gramaticu scribit huius. n. amicitiis plurimu utebatur.
RBIS amatorem fuscum saluere iubemus
nos. qd ego rure habito tu in urbe.
R uris amatores. hac in re scilicet una
conuenientes.
M ultum dissimiles. ad cætera pene gemelli
o÷o
F raternis animis. qcqd negat alter. & alter.
consentimus. sibi columbi quia plurimu est amor columbarum. Y. sibi.
A nnuimus pariter uetuli notiq; columbi.
i. ciuitatem. Z.
T u nidum seruas. ego laudo ruris amœni
herba est que in aqua nascitur.
R iuos. & musco circumlita saxa. nemusq;.
uis. postq.
Q uid quæris? uiuo & regno. simul ista reliq.
ciuitatis bona. at fertis
Q uæ uos ad cælum effertis rumore secundo.
qa sacerdotu serui multa liba comedunt de sacris.
ueluti. A. seruus. B. placentas.
V tq; sacerdotis fugitiuus liba recuso.
rustico. pane solu necessariu puto. i. ia desidero uirtute. s. eorum sacrificiorum. C.
rustico pane.
P ane egeo iam mellitis potiore placentis.
secundu natura. s. querat aliqs qd sibi conuenit
V iuere naturæ si conuenienter oportet:
pro domui. o÷
P onendæq; domo quærenda est area primu:
interrogatiue. no utiq;.
N ouisti ne locum potiorem rure beato?
locus. tempate sint.
E st ubi plus tepeant hyemes? ubi gratior aura
dies caniculares. i. tempora. cu sol ad leone uenerit.
L eniat & rabiem canis: & momenta leonis:
canis uel leo. acre uehemente.
C um semel accepit solem furibundus acutu?
locus at diuellat maronianu illud. nec somnos abrumpit cu salubres.
E st ubi depellat somnos minus inuida cura?
s. nunqd. herbis. D.
D eterius libycis olet aut nitet herba lapillis?
s. nunqd in ciuitatibus. conatur fistulam.
P urior in uicis aqua tendit rumpe plumbu:
s. aqua. sono.
Q ua quæ p pronum trepidat cu murmure riuu?
adeo rus gratum est. ad delectatione. o÷
N empe inter uarias nutritur silua columnas.
in rure. s. domus.
L audatur q; domus longos quæ prospicit agros.
s. lic&. E. cum. semp assidue.
N aturam expellas furca. tamen usq; recurr&.
supbia hominu. natura.
E t mala prumpet furtim fastigia uictrix.
greco. comparare discernere.
N on q sidonio contendere callidus ostro
F. G.
N escit aqnatem potantia uellera fucum.
no. at ue
C ertius accipiet damnu propiusq; medullis.

X. Hac epistola alloquitur aristium scriptore comoediarum dicens se etate & studio illi conuenire nisi qd aristius urbe morari desider& ipse rure.

o÷o In qbus discordes sunt alii homines. nos q sumus senes pariter conuenimus.

Y. Expressit uinculu amicitie. noti aut qd amicitia eorum nata sit. ut his amor unus erat. Item Sallustius. Nam idem uelle atq; nolle ea demu firma amicitia est.

Z. Aut urbe que qi nutriat pauperes aut coenaculu in altiore loco constitutum. Mire nidum allusit ad nomen quoniam dixerat columbi.

A. Cum in seruis suspitio furti habetur ducuntur ad sacerdotem q crustum panis carmine infectu dat. sinculis qd cu heserit manifestum furti rem uaserit.

B. Sensus est. Sic me fastidiu assidue ten& urbis & amorura que admodum fugitiuus sacerdotis q liba edere consuetus. Longo fastidio libaminu panem desiderat rusticum.

C. Allegoricos ex satietate urbe fastidio & rure delector ut cui liba in fastidiu uenerat & pane desiderat.

o÷ Sensus. Ita nobis instruenda est uita ut primu auspiciamus optima sedem quomo area domui queritur.

D. Numidico marmore. Sensus. nunqd minus nit& herba q marmor numidicu. Immo herbe & redolent quod in marmoribus no est.

o÷ Viridiarium dicit ut horrendu siluis. & Cicero in silua disposita sub diuo uidimus.

E. Natura expelles furca q habitat in ciuitate & siluas habere desiderat. Sensus. Si que natura bona sunt abicere uelis ex aio recurrent latenter. na q agros fugiunt tamen intra urbe & domos rus includunt. In hoc qa arbores que in rure abundant in urbe diligunt.

F. Aquinum oppidum est italie ubi conficitur purpura que uidetur imitari sidoniam.

G. Aqnates purpure similes sunt tyriis. multu ergo impiti falluntur hoc ergo ait patitur quid damnu q nescit dinoscere purpuras. sed maiore damno ille efficitur qui tante impitie est ut ueritate a falso nequeat discernere. contendere aut comparare dixit.

Quam qui non poterit uero distinguere falsum.
iusto. prospere.
Quem res plus nimio delectauere secundæ
in aduersitatem. i. aliqd. depones.
Mutatæ quatient. siquid mirabere pones
uerbū est. i. licitū est tibi.
Inuitus. fuge magna. lic& sub paupere tecto
moribus septimus est. uincere preuenire.
Reges & regum uita præcurrere amicos. regū amicos nō uita.
s. q̄ equus. s. a.
Ceruus equū pugna melior cōmunibus herbis
equus nō corpore sed auribus.
Pellebat. donec minor in certamine longo
Implorauit opes hominis frenūq; recepit.
equus. facit aduerbiū uiolenter. i. a ceruo.
Sed postq̄ uictor uiolens discessit ab hoste.
Non eqtem dorso non frenū depulit ore.
deest fuerit. nō. n. pticipiū est ueritus.
Sic q pauperiem ueritus potiore metallis
quorsum hęc fabula tenderetur modo exponit.
Libertate caret. dominū uehet improbus atq;
diuitiis. pro eternaliter. bono.
Seruiet æternum. qa paruo nesciet uti.
nō sufficiet. quam habet. facit. pro aliquando.
Cui non conueniet sua res. ut calceus olim
pedem. constringet.
Si pede maior erit subuertet. si minor uret.
fio. tua quantitate.
Lætus sorte tua uiues sapienter aristi.
postq̄.
Nec me dimittes incastigatum. ubi plura
colligere
Cogere quā satis est ac non cessare uidebor.
pecunia q ea utitur. seruit q parce amplianda elaborat.
Imperat aut seruit collecta pecunia cuiq.
pecunia sed dignior seq nos q̄ nos illam. ut sepe ad finem contentio est.
Tortū digna sequi potius q̄ ducere funem.
o aristi. topographiam facit.
Hæc tibi dictabā post fanum putre uacunæ.
mecum. in cęteris. ego lętus.
Excepto qd non simul ees. cætera lætus.

AD BVLLATIVM.

s. est. chios & lesbos insulę sunt in ęgeo mari. nobilis.
Quid tibi uisa chios bullati notaq; lesbos.
Quid concinna samos. qd crœsi regia sardis.
ciuitas grecorū. hęc apollinis oraculo tantum nota.
Smyrna qd. & colophon maiora minora ue fama.
nunqd hic locus rome celeberrimus habebatur. eratq; amoenus locus urbis.
ut ne
Cunctaq; præ campo & tiberino flumīe sordent?
desiderū. s. tutum. asiacis nā attalus rex asię fuit.
Atuenit in uotū attalicis ex urbibus una?
M. oppidū iuxta mare seu uicus in italia desertissimus. de quo nullus incola audet mare transire.
An lebedum laudas odio maris atq; uiarū?
qi respondit bollatius oratio. ciuitates sabinorū deserte.
Scis lebedus qd sit gabiis desertior atq;

H Mire improbus pro eo qd est auarus & cupidus. Vt Lauit improba teter ora cruor & alibi. Piscibus atram improbus ingluuiem. & quos improba uentris exegit cęcos rabies.

Hoc q magis uinci deb& q̄ uincere. & trahi q̄ trahere.

I Vacunā apud Sabinos plurimū cultā qdam mineruam. alii dianā putauerunt. nonnulli & Venerē ēē dixerūt. Sed varro primo rerū diuinarū uictoriā aut qd ea maxime hii gaudent q sapientię uacent. certū nōm loci significat ędem antiquā Vacunā. alii cererē. alii deā uacationis dicunt. alii uictoriā. qua faciente curis uacamus. K. pt. Lauernā furū deā. R. in epl ne pconteris ultra medium infra.

K Alloqtur bullatū q omīa loca uillarū & regionum ac ciuitatū sordida deputabat ad comparationē tiberis. eo qd ibi semp cōmanens. ad aliā nō transierat. cui cōmemorat Oratius diuersa loca uicundiora.

I Ciuitas est Croesi regis apud sardos. Sardi oppidū in asia qd Croesus Aluatis filius tenuit.

M Lebedum oppidum desertū in littore asię iuxta colophonem. Sensus. An terra mariq; uexatus paratus es apud lebedum residere: ne ulterius nauiges.

norandū fidenā prīmā ſyllabā productā. maro breuiē poſuit. vrbē q; fidenā.
f. eſt

F idenis iuxta tamen illic uiuere uellem
propinquor hoc eſt ut reuertenti ad meos uoluſſem dū in ꝗete ēem
O blitus q; meoꝝ obliuiſcendus & illis nūq; redeundo uerꝝ
mare hyperbaton. uellem neptunū ſpectare obliuia meoꝝ
N eptunum procul ex terra ſpectare furentem.
N oratius
S ed neq; q capua romam peut imbre lutoq;
illi q de capua romā pergunt pre longitudine uie luto & imbre aſpergunt̄ur
A ſperſus uolet̄ in caſtrina uiuere nec qui
ſicut & ei lebedum ſemp.
F rigus colleuit. furnos & balnea laudat.
balnea.
V t fortunatam plene preſtantia uitam.
mari
N ec ſi te ualidus iactauerit auſter in alto.
e
I dcirco nauim trans ægeum mare uendas.
conſtant ꝗete ſant mentis homīm f. faciunt
I ncolumi rhodus & mitylene pulchra facit. qđ
nōta
uestis groſſa & ſpiſſa antiqua grauōs erant. & qđ abſoluit conſtant̄ nautas
P enula ſolſtitio campeſtre niualibus auris. aurē
& qđ horatius. & qđ
P er bruma tuberis ſextili menſe caminus.
tibi
D um tuc& ac uultū ſeruat fortuna benignū.
poſſeo a tu.
R omæ laudetur ſamos. & chiūs. & rhodūs abſens.
beatam fōcerit at oratiꝰ quouiscunq; locum
T u quancunq; deus tibi fortunauerit horam
ſed ſemp uere.
G rata ſume manu. neu dulcia differ in annū.
cui nihil ad uotū deeſt nō intereſt in maiore aut in minore cuiuſtate uiuat. cū
V t quicunq; loco fueris. uixiſſe libenter utrobiq; poſſit
bene uiuere.
T e dicas. nam ſi ratio & prudentia curas.
Q f. nō curas
N on locus effuſi late maris arbiter aufert.
i. clama
C æli non animū mutant q trans mare currūt.
i. magna i. ſtulticia
S trenua nos exerc& inertia. nauibus atq;
equus. bene uiuere ubi p̄ habeas.
Q uadrigis petamus bene uiuere: qđ petis hic eſt
locus deſertiſſimus in italia.
R
E ſt ulubris. animus ſi te nō deſicat æquus.

F Ad Iccū loquit quē cū quada admonitiōe laud&
S alii ducunt qđ agros illi in ſicilia donauerat agrippa.
RVCTIBVS agrippæ ſiculis quos colligis icci
ſ. contentus fi ueris fructibus tuis.
S i recte frueris. non eſt ut copia maior
pauperiaris.
A b ioue donari poſſit tibi. tolle querelas.
cui nihil deeſt.
P auper N. non eſt cui rer& ſupperet uſus.
tuo ſi habes cibū. ſi nō deſunt ueſtimenta ſtramenta dormiens
ſi ſunt. ubi calcidonia abunde
S i uentri bene. ſi lateri eſt. pedibusq; tuis. nil
D untiæ poterunt regales addere maius.

L Lucretii ſenſus. ille. H. ut ait. Suaue mari magno mo
tantibus æquora uentis, Et terra magnū alterius ſpe
ctare laborem.

N Id nō debet̄ qs interuentu alicuius incōmodi ſuū mutare
propoſitū. Senſus. nō debere nos pp interuenientia incō
modum toram uitam cōmutare.

: Hoc eſt nemo neceſſitatus locū iudicum aſſignat.

O Penula nihil frigiditatis in eſtate affert qa ſpiſſa &
groſſa eſt. campeſtre nihil caliditatis in hyeme quia
tenue eſt & totus corporis nihil preter inguina te
gut. ſicut nec caminus in auguſto. nec tiberis in bruma.
uta nec ſapientia loca aliqđ conferunt. Campeſtre dici
tur pannus quo in campeſtri exercitatione iuuenes
inguina tegebant.

P Sic nec ſapientia locus aliqđ confert. Aliter nihil im
pedit homines niſi bona ſint moribus ſi uolunt ubi
cunq; locoꝝ ſint.

Q Locus maris arbitrer q mare late diffuſum nō time
bat. i. dominus maris & in tuto poſitus. qualis locus
eſt apud amoenas ciuitates excelſus ſup mare & ideo
arbiter.

R Vbicunq; es. eſt tibi ulubris. i. bene potes facere ubiq;
ſuus locus deſertus in campania tam meos q lebedos
in aſia,

S Ad Iccium procuratore Agrippe in Sicilia conſtitutū. ipſe
eſt de quo aut Icci beatis nunc arabū inuides gazis.
ſed ut illic cupiditate eſtrinxit. ita hic parſimoniā
laudat tamen cū mordaciterat. Iccius iſte recum
bens in preſentia agrippe ut fidelior ei uideretur
parciſſime epulabatur in tantū ut intermiſſis carni
bus herbis ueſceretur. at in ſecretū ueniens quæ
indulgebat. Vnde dicat poeta in medio ſonoꝝ abſti
nens. protinus ſic uuis ut ſtatim maur& ruuis fortu
nę. i. tanto frueris diuitis: quanto nuda rex q pedes
ab apolline ut omnia quę tangerꝰ aurꝰ efficerentur.
Senſus. Si uō ne his quid fructibus quos tibi apollo dat
eges & contentus es. uel herba uel urtica. hoc eſt ſi p
hanc abſtinentia ſtoicen ſequeris magnas inde diuitias
ex hac uita conſequeris. Abſtemius aut compoſitū eſt ex eo qđ abſtineat temeto. i. uino. Nam hii abſtemii dicuntur. Sed hic
abſtemiū ſobriū abſtinentiē & in omnibus contentu ſignificat. abſtemius ſobrius qđ a temeto ſe abſtineat. i. uino. ſed hic abſtinēs.

T Erit utiq; mutata. qa quandocunq; aliqs affluens diuitis
supra modū manducat uel bibit seu uestibus aliisq; rerum
unluentibus utitur. ideo natura mutabitur.
N Democritus abderites fuit inuentor atomor qua sepius
postea auditor eius epicurus asserius huius arbores frugi
feras & alia in agro utilia pecora absumebant. dum ille
omē contemnens totū mundū animo pcurrit. si ille inge
modicq; rei contemptor fuit. ut ingeneos despicias. ac p hoc
tu plus facis q̄ ille.
X Democritus philosophus hortor amator q diu philosophie
intentus est hortos eius ipso presente pecus consumit.
Rationē ponit de democrito q philosophie extotu stu
dens neglexit agros suos in rantū ut uicinor pecora ibi
libere pascerentur. tandē se sulte egisse rememorans re
uit ad iudicū offerens libros de philosophia a se compo
sitos. ob quā causam meruit recipere agros suos.

Y Compagem mundi significat que concors est ex diuersis
pnbus conexa ex quadā. n. ptē discors est sicut ignis &
aqua. ex quadā concors dum mutuo colligantur.
Z Empedocles agrigentinus que ad pythagorica secta
pmens metro & uersibus tradidit. Sterinius philosophus
q. c. xx. libros stoicor latine descripsit hos notat qd
uersibus suis obscuriore philosophia fecerint.
A Hic est grosphus que in carminibus alloquitur eques & sic
lia orandus. Al. Grosphus iste amicus fuit oratu como
rans ac p hoc de eo illum precabatur.

Id facile possunt amica haberi qbus mulca desunt.

B Rex psar fuit que pulsum a ciuibus regno reddidit
cesar. hic aut uictus tiberio se reddidit & signa ro
mana reddit que capta cū crasso fuerant.

cibor aīt aliqz sup̄fluor.
S i forte in medio positor abstemius herbis
genus herbe. ut ex his discesseris. q̄us.
V iuis & urtica. sic uiues protinus. ut te
confestim & protinus iunxit mulgens en fasis. celeritas. pabulus. diuīe faciat.
C onfestim liquidus fortunæ riuus inauret.
idcirco facis hoc. hironicos.
V el qa naturam mutare pecunia nescit.
phā hironicos q̄ nō purus.
V el qa cuncta putas una uirtute minora.
comedit.
M iramur si democriti pecus edit agellos
rura illius. assidue memoni mens eius est ad subtilia quoq; muscitandi.
C ultraq. dum peregre est animus; sine corpore uelox.
ostendit. siccum & pecuniue sitis quire. & sapientie uelle studere.
C um tu inter scabiem tantā & contagia lucri
inter cumulus & curas. intermonem.
hiron. sed magnū. phisicam phiam.
N il parui sapias. & adhuc sublimia cures.
hec sunt sublimia. & cā curos. p quatuor tempora.
Q uæ mare compescant causæ. qd tempet annum.
planete.
S tellæ sponte sua. iussæ ne uagentur & errent.
aut eclypsin significat aut quomō p mensem luna crescit & decrescit.
Q uid premat obscur lunæ. qd proferat orbem.
uor est humor igne humore ignis pascitur.
Q uid uelit & possit rer concordia discors.
accinius grecus. philosophus. s. curas scire. s. an. nīs est. nihil agat.
E mpedocles an terminum delir acumen
sine laure sine parce uiuis.
V er seu pisces. seu porrum. & cepe trucidas
A.
V tere pompeio grosipho. & liqd petet ultro
a te.
offert.
D efert. nil grosphus nisi uer orabit & æquum.
pere.
V ilis amicor est annona. bonis ubi qd deest. aliquid.
q̄ materies.
hoc ut nosco ne ignores.
N e tamen ignores quo sit romana loco res.
C antaber agrippæ. claudi uirtute neronis
A rmenius cecidit. uis imperiumq; frahates
ph B.
devolutus ad ge nua.
C æsaris accepit. genibus minor. aurea fruges
I taliæ pleno defundit copia cornu. Ad Vinniū
V Asellum mone ut carmina Cæsari tradat.
cū a me profiscereris.
T Profiscentem docui te sæpe diuq;
monstrata mea.
A ugusto reddas signata uolumina uinni.
obserua a te mea uolumina s. tunc reddes.
S i ualidus. si lætus erit. si denique. poscet.
s. uide. s. ude. s. ne o. Ci cum incipit habere meos libros.
N e studio nostri pecces. oduinq; libellis
hoc est uolut sedulus agens. ysi sine dolo.
tu q̄ des. s. ne. assiduo labore.
S edulus importes opera uehemente ministet.
sarcina figuri mpeii paterni cognominis facit asine.
S i te forte meæ grauis uret sarcina chartæ.

redde mihi. s. ante. ad cesarem. a me.
A bicito potius. q̃ quo perferre iuberis
sarcinulas i portune ferus. ut ob hoc uoceris asellus dimittens meos libros.
C litellas ferus impingas. asineq; paternum
D
C ognomen uertas in risum. & fabula fias.
ascendendo. i. p paludes.
V iribus uteris per cliuos. flumina. lamas.
i. compos. mox ut. ad augustũ
V ictor propositi simulac perueneris illuc.
a sella tua
S ic positum seruabis onus. ne forte sub ala
sicut. s. furatur.
F asciculum portes librorũ. ut rusticus agnum.
uelut furatur. i. rotunditates filorũ. nom̃ ancille.
ebria.
V t uinosa glomus furtiuæ pyrria lanæ.
pilleum. cũ calceis portat. eiusdem tribus.
V t cum pilleolo soleas conuiua tribulis.
G
N e uulgo narres te sudauisse ferendo
mea. i. delectare.
C armina. quæ possint oculos. aures q; morari
labora.
C æsaris. oratus multa prece nitere porro.
tu
Iste uersus nõ constat nisi sola auctoritate: immo excusatur a Seruio. IV. æn. ibi. Cũ littora feruere late.
V ade. uale. caue ne titubes. mandataq; frangas.

VAD VILLICVM QVENDAM

H. al villicus. s. mearũ. qm̃ cũ secesserat rus sibi uacabat uillice ipsum.
VILLICE siluarũ & mihi me reddentis agelli.
possessum. hoc est qnq; dominus aut domibus.
Q uem tu fastidis habitatũ qnq; focis. &
s. agrum. al bariam. I ad ciuitatem transmittere.
Q uinq; bonos solitum uariam dimittere patres.
ego & tu.
K
C ertemus. spinas animo ne ego fortius an tu
s. ab agro spinas. s. Oratii.
E uellas agro. & melior sit oratius an res.
s. puelle quã amaui. detin & rome.
M e q̃uis lamiæ pietas & cura moratur.
I
suum. mortuo. & lamie.
F ratrem mœrentis. rapto de fratre dolentis
ut nullũ solatiũ amittat. in agrũ.
I nsolabiliter. tamen istuc mens animusq;
M ducit me. mens. murus.
F ert. & amat spatiis obstantia rumpe claustra.
s. dico esse beatum.
R ure ego uiuentẽ. tu dicis in urbe beatum.
i. propa.
N
C ui plac & alterius sua nimirũ est odio sors.
uterq; nostrũ. culpat.
S tultus uterq; locum ĩmeritum causat̃ inique:
i. nõ expellit a se uitia.
I n culpa est animus qui se non effugit unq̃.
i. stans in media ciuitate.
O
T u mediastinus tacita prece rura petebas.
cũ esses in rure.
N unc urbem & ludos & balnea uillicus optas.
stabilem manere. a rure.
M e constare mihi scis. & discedere tristem.

C Vinnius fronto ad quẽ hec scripta est patrẽ habuit Asina cognomine alludit ergo nomini eius & q̃i conuenire appellationẽ hanc nomini eius ingenio uult uideri.

D Perman & in translatione aselli ideo dicit cognomen paternum qa pater eius asina uocabatur.

E Lamas lacunas maiores continentes aquã celestem. Ennius. Siluarũ saltus latebras lamasq; lutosas.

F Apud Titinniũ in quadã fabula inducitur ancilla que lane glomos furatur & deprehenditur aspere ex comparatione stultitie ut aũt pyrria nom̃ ancille in fabula.

O Vt cum pilleolo. hec apud antiquos consuetudo ueterranorum erat.

G Sensus. ne ue sic suffarcinatus eas quẽadmodũ unus de tribu q ad coenam uadens ipse sibi soleas fert cum pilleo & incertum est que notet.

H Castigat uillicũ suũ qd̃ illi ager sordeat quẽcunq; aliq̃n possederint senatores.

I Varia oppidum in Sabinis olim: nunc uicus ĩminens anieni.

K Sensus est. uideamus utrũ tu agrũ an ego animũ colã ad octauũ lapidem ultra tibur uia Valeria Valerienses ergo senatores agellũ suũ possedisse significat.

L Alius sensus discrepans a textu: sed tamen utrunq; pot legi. Sensus & si amici causa in urbe nõ detineor ut eũ consoler. tamen rus amo. hic lamia quẽ in carminibus alloqtur heli uetusto nobilis ab lamo q fuit formianus & omẽs fere lamie.

M Festinare se ait rus & uelociter difficilia omĩa itineris uelle transire.

N Mihi q uolo habitare in rure odio est habitare in urbe: & tibi q uis habitare in urbe odio est rus.

O Tu mediastinus hoc est in ciuitate & in media urbe uiuens. asti. H. dicitur ciuitas. Vnde & Terentius an in astu uenit. ergo sic intelligendũ nõ ut qdam q̃i ministrũ obsequii & officii intelligunt balnearũ.

P. Loca deserta & difficilia lingua Sabinorum sic dicuntur inde deserta & completa sentibus sic nominarunt.

Q. Semp. n. abundat. Sensus est odisti rus qd male colis. Nam citius te uilico piper qd in italia nõ nascitur feret, q uinum qd abundare consueuit, nã p uuam uinum intelligendum.

R. Satis iocunde de inepto & pingui iucunde ad strepitũ nam cantum ut auidũ meretricis exprimere.
S. Id lic & abomineris agrum tamen assiduo labore premis.

o:o Inuid & quo dicat te & lignis & holeribus abundare.

T. Ephippia alii sagmata nõnulli ea que pp iugum eqs currulibus imponuntur & hoc uerius.

V. Hyperbaton est ab hinc usq; ad ultimũ uersum. Scribere te nobis tibi nos accredere par est.
X. Velia & Salernũ oppida Lucanie. Salernum a salis copia est dictum. Consulit valam qd sentiat de salubritate regionis quoniã ipse Oratius nolebat baras ire.

me. odiosa mihi.
Quandocunq; trahunt inuisa negotia romam.
non isdem delectamur. pro ea re.
Non eadem miramur. eo disconuenit inter
loca inculta.
Meq; & te. nã quæ deserta & inhospita tesqua
P.
Credis. amœna uocat mecũ q sentit. & odit
lupanar optimi cibi
Quæ tu pulchra putas. fornix tibi & uncta popina
intelligo.
Incutiunt urbis desiderium. uideo & quod
Q. citius.
Angulus iste feret. piper & thus ocius uua.
& ideo rus detestaris qd in agro que uinũ prebeat.
Nec uicina subest uinũ præbere taberna
Quæ poss & tibi. nec meretrix tibicina cuius
saltes R. tu. S. fodis.
Ad strepitũ salias. terræ grauis. & tam urges
multo antea. hiron.
Iam pridẽ non tacta ligonibus arua. bouẽq.
post laborem. ex superioribus nõ curas. scias & hic nõ subaudis.
Disiunctũ curas. & strictis frondibus exples.
tibi. si riuus negligenter fuerit ante munitus ideo pigro tantũ addit opus.
Addit opus pigro riuus. si decidit imber
cũ magno pondere. imber. hiron.
Multa mole docendus aprico parcere prato.
Oratius. sententiã quare nõ consonemus & nõ idem sentiamus.
Nunc age. qd nostrũ concentũ diuidat audi.
me. ornauere.
Quem tenues decuere togæ. nitidiq. capilli.
me. sine damno sine donis & hoc pstitit pulchritudo. que ultra me rapiebat.
Quem scis immunem cinaræ placuisse rapaci.
scis. potorem. de medio die.
Quem bibulum liqdi media de luce falerni.
nunc breuis quoniã senui.
Cœna breuis iuuat & prope riuũ somnus in herba.
nõ pud & aliquando lusisse sed nõ desinere erubescimus.
s. pudet.
Nec lusisse pudet. sed non incidere ludum.
in agro. bona mea.
Non istic obliquo oculo mea cõmoda qsq
terit und & lima. hoc est inuidia tacitũ odiũ & occultũ nõ uenenat. i. fascinat. i. nõ infundit uenenũ.
Limat. non odio obscuro morsuq; uenenat.
nõ inuident. s. me.
Rident uicini glebas. & saxa mouentem.
de est tu tamen. urbana nõ rustica. incerta distinctio. i. magis uelis. uel cibaria. de est tu tam.
Cum seruis urbana diaria rodere mauis.
urbanorum seruorum. uoluntate tua. o:o quo ipse carde.
Horũ tu in numerũ uoto ruis. inuid & usum
seruus unde & calones. urbanus. s. usum.
Lignorũ & pecoris tibi calo argutus & horti.
T. al epithia.
Optat ephippiabos piger. optat arare caballus.
ut ruri tu sis colens artẽ tuã quam coepisti & ille calo tibi inuidens in urbe remaneat.
Quam scit uterq; libens censebo exerceat artẽ.
s. ut. iudicabo.

AD NVMONIVM VALAM.

V. quale tempus. oppidum est aduerbialiter. X. o. apud salernũ.
QVAE sit hyems ueliæ. qd cælum uala salerni.

Y Musa Antonius egritudine Augusti artē suā illustrauit. Nam cū dolore arterie laborar& ad sūmam maciem pductus ess&. curante Bamelio medico, q eum adeo calidis curabat, ut tectū cubili eius uelleribus munir&; hic postea in contrariū uersis omibus nō solū prefusionibus frigidis: sed & gargarizatione cicerninę aquę est attellę in domo Cesaris. & potionibus tue retur. ut intra breue tempus curass&. ob quā ab Augusto usq; ad sextertiū quadringenties ex. S.C. accepit: Musa Antonius Augusti Cesaris medicus Oratio iusserat ut psilotro uteretur pp oculorū dolorem.

qualis sit. s. scribere te nobis parem.

Q uorū hominū regio. & qualis uia. nā mihi baias

inutilis pre fame. s. bais.

Y M usa supuacuas antonius. & tamen illis

hec res. al peruenor

A M e facit inuisum. gelida cum perluor unda

valde ut sallustius. belli sane sciens.

B P er medium frigus. sane murteta relinqui

de qbus dictū est te sulphura pignū & nerius inherentem. pellere.

D ictaq; cessantem neruis elidere morbum

s. ideo qa ad alia loca uadit.

C S ulphura, contemni uicus gemit. inuidus ægris.

mire inuident quoniam raris salutē suā curant. frigidis ut curent.

s. egri.

Q ui caput & stomachū supponere fontib7 aud&

clusinę & gabinę aquę frigidę: clusinę in hetruria gabinę in sabinis.

C lusinis. gabiosq; petunt. & frigida rura.

ergo mihi. familiaria loca.

M utandus locus est. & diuersoria nota.

preter baias equus agendus est. o eque. ut solet

P ræter agendus equus. quo tendis? nō mihi cumas

leuorsum tracta: uel trahenda.

D E st iter aut baias. leua stomachosus habena

iracundus.

equus cū refrenatus fuerit in ore aures habens. ergo frenis admonendus est nō uerbis.

D icet eques. sed equis frenato est auris in ore.

ut te scribē par est nobis. hūc uersum qdam principiis iungendū putant.

M aior utrū pplm frumenti copia pascat.

cisterninos. utrū uelia an salernum.

C ollectos ne bibant imbres. puteosq; pennes

al dulcis. semp manantis. E ut placeant quoniā non placent.

hoc est dubitare quin bona sint.

historicus sermo qi nō asseruo: sed negligo.

I ugis aquæ. nā uina nihil moror illius ore.

an in rure an ruri aduerbialiter.

R ure meo. possum qduis pferre patiq;.

prope mare. uinum. suaue.

A d mare cū ueni generosum & lene reqro.

tale. ebrietatis. transeat.

Q d curas abigat. qd cum spe diuite man&.

ut supra Foecundi calices quē nō fecere disertū.

I n uenas animūq; meū. qd uerba ministret.

i. qd mihi prest& uires in uenerem. calidio rem faciat ad amplexus.

Q d me lucanæ iuuenē cōmendet amicæ.

spatia locorū. qualis. & scribere te nobis par est. nutriat. plures.

i. uicus.

T ractus uter pluris lepores. uter educ& apros.

i. qualia. pisces marinos.

V tra magis pisces, & echinos æquora celent.

in his. H. locis habitarunt.

P inguis ut inde domū possim pheasq; reuerti.

F x

hic uersus pncipia epistolę conlusit.

S cribere te nobis. tibi nos ac credere par est.

AD MENIVM SCVRRAM.

G M ENIVS postq̄ ut rebus maternis atq; paternis

F ortiter absumptis urbanus cœpit haberi

H S curra uagus. non q certū præsepe tener&

nō uno loco consistens. pro certā sedem.

I mpransus. non q ciuem dinoscer& hoste.

discerneret ab extraneo.

siue ciuē siue hostem. ipse menius.

Q uælib& in quēuis opprobria fingere sæuus.

Z Hic ponendus ultimus uersus: Scribere te nobis tibi nos aggredere fas est.

A Mire quasi baię hanc iniuriā sentiant sulus frigida & frigoribus mediis preferatur.

B Murteta nō longe ab auerno lacu sunt calidis aquis abundantia: sed nō ideo murteta qd arbores myrti habeant sed quasi murtueta qd omes aię mortuorū inde inferos petere credantur. Murteta proprie sunt aquę sulphureę calidę atq; salubres ad quasdam infirmitates depellendas quales erant apud baias ad quas frequenter ex diuersis ptibus confluebant. Sed postq̄ ob longitudinē itineris coepissent derelinq & ad clusinos fontes & ad gabios ubi erant frigidę aquę coepissent concurrere intermissis baiis, dicit qd ipse uicus coepit ingemiscere contemptus in aqs suis. Baię gemunt sulphura sua, & sudationes contemni & his frigidas aquas preferri, inuident aut sanitatem egris quos gemunt frigidis curari.

C Ordo est. Sane uicus gemit relinq murteta & gemit contemni sulphurea quę sunt dicta elidere morbū nerius cessantem inuidus egris.

D Quia in leuā detorquentur. Nam baię euntibus capuam in dextra sunt an magis ideo leua dixit quia equus ea manu regitur. Ordo. eques stomachosus leua habena dic& equo suo quo tendis? Non est tibi iter cumas aut baias.

E Ostendit se nolle bibere uinū illius regionis ubi lacunę prestant aquā incolis quoniā infirmū est. In rure aut suo positus qualecunq; hab& libenter uti sed ad mare ueniens generosum requirere.

F Pheaces. H. quorū alicinous fuit rex luxuriose uiuebant ita homerus, crassus & uoluptuosus ut pheaces.

G Iste menius nobilis fuit sed consumptis primoniis & pecuniis causa ingluuię scurra effectus est & uorator ita ut qcqd in macello uel aliis locis consumer& & ui & fautores suos quos suis lenoniis decipiebat eorū bona deuorando expoliabat. Quia de se ut luxurioso locutus erat. subiecit de Menio fabulā. Menius hic Pantolabus dictus est ab eo qd qcqd offerebatur acciperet. erat aut & urbanus & mordax ita dabant illi & q urbanitate delectabantur & q mordacitatem timebant illius.

H Id talis coepit inqt haberi scurra ut nō eet contentus propria mensa neq; facer& discretionē inter ciuem & hostem quin equaliter omes irrider&.

I Non saturatus hoc est q cū esurir& ciuib& maledicerer ut alteri placere poss& a quo se pasci uell&.

damnum. erat. uorago.
Pernicies. & tempestas. baratr̄ q. macelli.
adqrere poterat. al bat suo.
Quicqd quæsierat uentri donarat auaro.
suę. q ea delectabantur aut q eū metuebant de partis.
Hic ubi neqtiæ fautoribus & timidis. nil
par̄ de luxuriosis.
Aut paulum abstulerat. patinas cœnabat omasi ·K·
al agninæ. s. carnis.
Vilis. & agnini. tribus ursis qd satis eet.
s. omasi.
in tantū manducabat ille menius. cū nō haberet insectabatur luxuriosas ut ab hisdem pascerentur.
postq pro lamina. luxuriosorum.
Scilic& ut uentres lāma candente nepotum
parcus nomen parcissimi cuiusdam.
Dicer& urendos correctus bestius. idem
s. menius.
& qcqd erat nactus.
Quicqd erat nactus prædæ maioris. ubi omē
cū omīa deuorass&. iuramentū.
Verterat in fumū & cinerē. nō hercule miror
aliq. sua sicut ego feci. crasso.
Aiebat siq comedunt bona. cū sit obeso
libidine.
Nil melius turdo. nil uulua pulchrius ampla
dicit Oratius. talis in hoc consentio.
Nimir̄ hic ego sum. nā tuta & puula laudo.
pauptate. s. sum.
Cum res deficiunt. satis inter uilia fortis.
aliqd. opulentius.
Ver̄ ubi qd melius contingit & unctius. idem
allegoricos q loti estis.
Vos sapere & solos aio bene uiuere. quor̄
collata.
Conspicitur nitidis fundata pecunia uillis.

·K· Omasus proprie est bubalina caro.
∴ Bubulę pinguioris alii intestina uolunt.

·I· Quintium alloqtur de situ agri sui & ex obliquo loqtur de equanimitate ac temperantia sua quare puo contentus eē debeat unusqsq. arguens q. quosdam dissimulans uitiis magis bonos uideri uelle & laudari q̄ fieri. Modo incipit describere situm agri sui. i. totus ille ager unus mons eet nisi dissotiarentur ipsi montes ualle in medio iacente p qd ostendit illum agr̄ inter duos montes iacere. & iuxta istam glosam ni deb& legi ubi habetur si.

·M· Aruus ager dicitur segetis ferax & præparatur frumento.

·N· Loquaciter qd greci lalisti nō poetice sed q̄i prosaica orōne & cōmuni sermone ac simplicibus uerbis.

·O· Notandum Oratiū in italia nil magis laudare q̄ tibur & tarentum. ut ita amoenus ager meus dicatur sicut est tarentum.

·O·∴ Nomen hic est bandusius. i. tam magnus ut riuo nomen det.

NAD QVINTIVM DE SITV AGRI SVI

·I· de est forte ne interroges. ager meus.
Ne Perconteris fundus meus optime quinti
·M· frugibus. diuitē me faciat.
Aruo pascat her̄. an bacis opulentet oliuæ.
uestita.
Pomis ne. & pratis. an amicta uitibus ulmo.
ne te error hor̄ impediat. agri mei. ·N· ample.
ideo.
Scribetur tibi forma loquaciter & situs agri.
mei eent. al ni
Continui montes. si dissotientur opaca
hanc uellem in car̄. libro. i. urticā appellat. ut extremo ueniens sol accipiebat.
Valle. sed ut ueniens dextr̄ latus aspiciat sol.
latus in occasum uergens. i occidente. calefaciat.
Læuum discedens curru fugiente uapor&.
agri mei. laudare potes.
Temperiē laudes. qd si rubicunda benigni
poma agrestia. spineta uirgulta quę circa sepes sunt poma habent moris similia. al si
Corna uepres & pruna ferant. & quercus. & ilex.
me.
Multa fruge pecus. multa dominū iuuet umbra.
potes dicere.
Dicas adductū propius frondere tarentum. ·O·
s. est in meo agro.
Fons & riuo dare nomen idoneus. ut nec
thraciam.
Frigidior thracā. nec purior ambiat hebrus.

I nfirmo capiti fluit utilis. utilis aliuo.
H æ latebræ dulces & si credis amœnæ.
I ncolumē tibi me præstant septembribus horis.
T u recte uiuis. si curas esse quod audis.
I actamus iā pridem omīs te roma beatum.
S ed uereor ne cui de te plusq̄ tibi credas.
N e ue putes alium sapiente bonoq; beatum.
N eu si te populus sanū recteq; ualentem
D ictitet. occultam febrē sub tempus edendi
D issimules. donec manibus tremor incidat unctis.
S tultorꝝ incurata pudor malus ulcera celat
S iqs bella tibi terra pugnata mariq.
D icat. & his uerbis uacuas pmulceat auris.
T e ne magis saluū populus uelit. an pplm tu
S eruet in ambiguo q consulit & tibi & urbi
I upiter. augusti laudes agnoscere possis.
C um cupias sapiens emendatusq; uocari.
R espondes ne tuo dic sodes nomine? nempe
V ir bonus & prudens dici delector ego ac tu
Q ui dedit hoc hodie. cras si uol& aufer&. ut si
D etulerit fasces indigno. detrahit idem.
P one. meū est inqt. pono. tristisq; recedo.
I dem si clam& furem. neget esse pudicum.
C ontendat laqueo collum pressisse paternum.
M ordear opprobriis falsis. mutemq; colores?
F alsus honor uiuat. & mendax infamia terr&.
Q uem. nisi mendosū & mendacē? uir bonus est qs?
Q ui consulta patrꝝ. q leges. uiraq; seruat.
Q uo multæ magnæq; secantur iudice lites.
Q uo responsore. & quo causæ teste tenentur.

Omnis Roma hoc est omīs populus beatum te ēē dicimus o Quinti.

P. Trahit exemplū de febricitantibus q cupiditate gulę pro uocati simulant se in conuiuio febre nō laborare ne liberi us possint cibis qbus uesci donec sup ipsū cibū manus tremulę reddantur. Sed sicut ille stultus est q plus credit conuiuantibus q̄ sibi. ita q febre uitiorꝝ mentē hab& re pletam stultus computabitur si pp fauorem uulgi se bea tum putat.

Q. Siqs inqt laudes Augusti prope ad illū ptinentes tibi de cantet. nunqd aurē accōmodabis illi? Addit ergo Augusti laudes quas ppls solitus erat ei decantare. In ambiguo est inqt ppls an te uelit ppls magis saluū ēē an tu populū o auguste. Sed qd? seruet & te & pplm iupiter q consulit & tibi & urbi.
Ordo. Siqs bella. s. cęsaris. t. m. p. tibi dicat cū possis lau des Augusti agnoscere & his uerbis pmulceat aures tuas. nunqd aurē accōmodabis illi?

Hęc enim Varus de Augusto scripserat.

R. Ordo. in ambiguo hoc iupiter seruet q & tibi & urbi con sulit hoc est ut incerto semp sit utrꝝ tua salute magis ppls an tu ppli indigeas ac p hoc ut cū ppli salute pensandus sis.

Nunqd respondes tuo nōie qa sapiens uocaris illi homini q laudes Augusti tuas dicat esse nō illius.

S. Id ppls si falso predicauit cito testimonium suum con uertit quoniam id tu nō eris.

T. Sensus hic est eas laudes amplectendas nō ēē quas nō agnoscimus nostras ne nos q̄i alienę deserant.

V. Pro nec remordeam nec mutē colorem ut sit sensus ut in dignatione dicat cū mordear falsis opprobriis hominū ob hoc mutē colorem? utiq; nō faciam.

X. Responsio tota est p hironiā ostendit. n. talē hominē nō ueraciter ēē bonū sed cupientē se bonū uideri & cupien tem humanę laudis qa omīa quę facit coactus lege pagit.

Y. Nec q disertus est & magnā apud pplm dignitatē hab& & iurisconsultus est. nunc aūt negat eū uirꝝ bonum ēē q metu legum recte facit sed eū q amore uirtutis.

cognoscit. s. sua. omnes uicini
S ed uidet hunc omis domus. & uicinia tota.
s. & solummo fama bonu. extrinsecus. simulatione uirtutum.
I ntrorsum turpe. speciosum pelle decora.
contra eos nuc loqtur q se putant dignos cum nihil comiserint cur damnentur.
N ec furtum feci. nec fugi si mihi dicat
o÷ Talis est uir bonus sic metu poene continetur ut seruus.
S eruus. habes pretiu. loris non ureris aio.
uerba serui. Dominus Oratius.
N on homine occidi. non pasces in cruce coruos.
ergo sed seruus meus dicat. qd bonus sit seruus. ego eor. hoc de se Oratius.
S um bonus. & frugi. renuit negat atq; sabellus
Z Allegoricos quoniam noui cauere dolos & malitiam tuam & his animalibus se comparat que decipi nequeunt.
C autus. N. metuit foueam lupus. accipiterq;
ut miluius.
S uspectos laqueos. & opertu miluius hamum.
no timore poene.
O derunt peccare boni uirtutis amore.
O derunt peccare mali formidine poenæ.
o serue. peccabis. contra te.
T u nihil amittes in te formidine poenæ.
tibi. bona. malis.
S it spes fallendi. miscebis sacra prophanis.
more suo contra stoicos q dicunt omia pecca equalia esse.
A Quando inqt furaris unu modiu fabar de mille damnu est mihi. lenius & leuius no tam facinus isto pacto quoniam si auderes totu abstulisses. ac p hoc no minus es fur q si totum rapuisses.
modium.
N am de mille fabæ modiis cu surripis unum.
o÷o Qui falsum nomen sapientie amplecteris si nil admittis pp poena cautus est no qd sponte sis abstinens post exempla serui redit ad id qd supius dixerat. Ordo. isto pacto. i. apud me damnu est lenius no facinus admissum quo aut pacto unu modium fabe surripias.
D amnu est non facinus mihi pacto lenius isto.
vir bonus q uidetur no q uidere est sed que ppls probat conferens in eu iudicia & dignitates.
V ir bonus ome for que spectat & ome tribunal.
Q uandocunq; deos uel porco uel boue placat.
o clara uoce. & o
I ane pater clare clare cum dixit apollo.
silenter loqtur. s. cu dicet qd sequtur. o B dea fur
L abra mouet. metuens audiri pulchra lauerna.
s. me. domino meo & aliis.
D a mihi fallere. da iustu sanctumq; uideri.
latebram. meis. meis. o lauerna describit potestate lauerne dee.
N octem peccatis. & fraudibus obice nubem.
quomo. quomo.
Q ui melior seruo. qui liberior sit auarus
in publico loco. iacentem. inclinat.
I n triuiis fixum cu se dimittit ob assem
no intelligo. conclusio.
N on uideo. nam q cupit. metuet quoq; porro.
conclusio syllogismi.
Q ui metuens uiuet. liber mihi non erit unq.
fortitudine suam. s. &. libertatis.
P erdidit arma. locu uirtutis deseruit. qui
occupatur. diuitiis.
S emp in augenda festinat & obruitur re.
o roma.
V endere cu possis captiuum. occidere noli.
tibi. s. gregem. ad laborem.
S eruiet utiliter. sine pascat durus. aretq;.
auarus.
N auiget. ac mediis hyemet mercator in undis.
substantie tue. construet.
A nnonæ prosit. portet frumenta. penusq;.

Lauerna.

B Lauerna uie salarie lucu habet est aut dea fur simulacr eius fures colunt aut q consilia sua uolunt tacita: fortasse dicta sit a laruando. nam fures laruatores dicuntur: preces eius cu silentio exercentur.

Allegoria est na captiuu illu uult uideri q pecuniæ parande seruiat. Sensus hunc inqt tale q pecunie seruiet. patere ut seruu laborare. est. N. & huiusmoi hominu aliqs usus & certe prosunt aliis q sibi ut mancipia ille inqt aret ille nauiget. annone prosit tales. N. ppls probat.

C Sb ita & fortuna cu auaro possit uti. ut libet bonu est ne eum amittat quin illi seruiat.

Responsio uiri sapientis uel Oratii & est ordo uerborꝝ hoc sensu: bonus uir positus in angustia ipse deus statim ut uoluerit me solui & a uinculis quasi moriar: mors finis rerꝝ est.

D Hoc tractum est de tragoediis in qua inducitur liber pater á rege pentheo iussus ligari & ipse sibi soluere ac pentheo duxisse. O pentheu si me ligaueris te & bona tua subuertam. Cui pentheus. licet ingr ome pecus & rem cetera pdas compedibus te tenebo. Sed qd pentheus illi ligauit postea fulminatus est ipse & domus eius. at liber pater incolumis ymansit. qd simile sapienti uiro est & bono quem neq; carceres neq; metus mortis nec ulla uis potest in seruitute retinere. neq; ulle diuitie.

E Tulit locu de tragoedia inducitur pentheus querendam tradens ad poenam dū diu reluctaretur tandē aut deus me cū uolo solui & aut poeta & puto hoc sentit morte posse liberari quoniā sola hec omniū est finis malorꝝ & huc metaphora est a libero. sic ergo sapiens ridet minas tyranni ut deus. At. Solus sapiens liber est refert exemplum ex bacchis euripidis in quibus inducit poeta liberꝝ patrē dicentē pentheo uinctum se tenere. qd est qd me possis cogere pati adimam bona auferas luc & uinciam. deus me soluet mors me liberabit. hoc sane ad homine relatū est hoc est uiꝝ uere sapientem.

F Precepta uitę ad Lolliū Sceuā egregium. Ro. an sectandi sint potiores & laudat aristippum cyrenaicū q affectata uitę cū regibus uiuere. In initio huius epłe hortatur Sceuā quomo amicitię maiorꝝ obsequi debeat. & dicit illi ut si ebrii & eū morari in ciuitate pp strepitū & clamores tabernarꝝ transeat in ferentinum oppidū deserti ac ꝓ hoc quietū. Laudat aristippū ex sententia platonis q cū inuenisset illū naufragū panno duplici inuolutum. i. duplicidē. ac ꝓ hoc illi uestimento laudauit illū dicens. Omis color & omis status & res decuit aristippū sapiē prudentū si eā tenuisset & habere q uā sciebat parui uti sicut magnis.

G Diuersoriū in uia ac ꝓ hoc si frequentia & sordibus offenderis.

H Oppidum campanię. alii municipium uolunt uię labi cane ad. xlviii. lapidē. alii ferentinū qđ in tuscis est.

I Hoc est qa uel latuit ut & natus & moriens ignoraret q fuit in obscuro: est autē epicureorꝝ. Bucas. Late in uita.

⁘ Ex historia sumit exemplū qđ plerunq; prosit amicitia maiorꝝ proponens duos philosophos Diogenē Cynicum uel Aristippū sectę epicureorꝝ fautorē Diogenē Alexandri Magni & Aristippū Sceuā adulationē maiorꝝ declinantem & paupertatē contemnū. Quadā igitur die Diogene holera colligente dixit Aristippus Diogenes si sciret regibus uti / psalderet holus. Cui Diogenes. Aristippus si nollet regibus uti / prandere & holus sciam ego.

K Hoc Antisthenes uelut qdam uolunt Diogenes de Aristippo dixit. hac ratione uincebat dicta eius exemplo dando.

f. qđ olim liber pater duxit.

D Vir bonus & sapiens audebit ducere E pentheu
R ector thebarꝝ. quid me pferre patiq.
I ndignū coges. adimam bona. nempe pecus rē
L ectos argentū. tollas luc & in manicis &
C ompedibus sæuo te sub custode tenebo.
I pse deus simulac uolam me soluꝫ & opinor
H æc sentit. moriar. mors ultima linea rerꝝ est.

Monet Sceuam initio quid obseruet.

Q F VANVIS sceua satis ꝑ te tibi consulis. & scis
Quo tandem pacto deceat maioribus uti.
D isce docendus adhuc quæ censeꝫ amiculus ut si
C æcus iter monstrare uelit. tam aspice siqđ
E t nos qđ cures proprium fecisse loquamur.
S i tę grata qes & prima somnus in horam
D electat. sic te puluis strepitusq; rotarꝝ.
S i lædet caupona. ferentinum ire iubebo.
N am neq; diuitibus contingunt gaudia solis.
N ec uixit male q natus moriensq; fefellit.
S i prodesse tuis. paulo q; benignius ipsum
T e tractare uoles. accedas siccus ad unctum.
S i prandere & holus patienter. regibus uti
N ollet aristippus. si scaret regibus uti
F astidiret holus q me notat: utrius horꝝ
V erba probes & facta. doce. uel uinior audi.
C ur sit aristippi potior sententia. nanq.
M ordaci cynicum sic eludebat. ut aiunt.
S curror ego ipse mihi. ꝓpto tu rectius hoc &
S plendidus multo est equus ut me portet & alat rex.
O fficium facio. tu poscis uilia. rex.
D ante minor. quis fers te nullius egentem.

Sensus hab & ingr & pauperas uoluptates suas si molestia careat in remotis locis.

G conatus suis hominū. H

I lædet. q sunt in ciuitate.

f. dies.

qđ tibi ee uelis.

ego q sum amicus tuus.

i. docibus.

uerecunde se qi inferioris putet alteri ego.

qua ratione.

maiorꝝ amicitia tenere.

ut in sequen. l'sequitur.

aristippus aut mihi uilio scurrarius. f. est.

scurriliter obsequor.

prouerbiū grē & cum hippos me fert basileus metroph. f. & ut. f. me.

ꝑ sum officiosus esse. i. humanus.

f. es. ducas. rei.

Kodak Color Control Patches © The Tiffen Company, 2000
Blue Cyan Green Yellow Red Magenta White 3/Color Black
Kodak LICENSED PRODUCT
Inches Centimetres

Publicus honor conducio uite substantia.

Prope equaliter patientem paupertatem.

L. Asunt Aristippum mutato Diogene ad balneas dedisse opam ut omnes prius egrederentur ipsumq. pallium Diogenis induisse: illiq. purpureu reliquisse quod Diogenes egressus cu induere noluisset. suu repetens. Tunc aristippus increpuit cynicum fame feruente qui algere malit & q conspicua in veste purpurea.

M. Grecum prouerbiu ducit pp Aristippu
.i. no cuiuis ut Aristippo cuiu ee corynthu
naugare. Nam cu multi Corinthu naugantes laudis
amore venerentur. Aristippus & hac fama illo p ductus
est: & usus laude no eam amore eius deuenit est q cum
se preferrt qd no eet captus ut ceteri quoniu ductu est
ei qd meretrice habuisset & ille respondit. sed habui non
habeor. AT. Sic p allegoriam amicitias aut no adeundas
aut pferendas ut sit no cuiuis homini contingit amicitia
summu bonu tueri qd cu impossibile sit melius est eam
no adire. Ad aliud transit. i. si no potes magnas res ge-
rere. saltim principibus placeas. & est exemplum a
maiore ad minus. Grecu prouerbiu est pp laude cor'yn
thiam ductu que p noctem talenta uendebat ubi nemo
immunis ab amore eius erat.

N A deo grata esse uerecundia aut ut sepe plus capiant
nil petentes q flagitantes. conueniens locus principio
proposuerat. H. docere quomodo cu maioribus uiuendu
esset.

Honestas rei est honeste aliquid petere.
Vt scias quemadmodum petas.

O Cantilenam medicor pulchre expressit q succinunt
sibi ad uices.

P Quod huic deest & mihi diutiu accipit & du impudenter
petendo & alii ad eande petitione accendit.

Q Exemplu de coruo q strepitu uocis du alias aues accersit
minus habe daps. Similiter q clamose petit minus accepit.

R Hoc est si no palam instar & carer & emulo & rixus coruus
H. repta esca du clamat preda alis prodit.

S Id inqt meretrix facit amatori suo que simulatis da
mnis plorabunda spoliat. facit & regi suo amicus minor
cu queritur se imminere quo comes ductus fuerat aliqd
pdidisse uel incomodum sensisse.

omne genus uite ex femineis plausus. pulcher.
O mnis aristippi decuit color. & status. & res. .i. diuine
æqualiter. paruis. s. aristippi.
T entantem maiora fere. presentibus æquum.
e contra. diogenem. uili uestit. pallio. cynicum notat.
C ontra. quem duplex panno patientia uelat
mgis. est inqt si decebat splendor. homine sordibus assuetum.
M ratior uitæ uia si conuersa decebat.
ut aristippus.
A tter purpureum no expectabit amictum.
qualib& uestit. publica.
Q uidlib& indutus. celeberrima p loca uad&.
pauper & diuina.
P ersonamq. ferox non inconcinnus utrang.
ut diogenes. miletu ex. scam purpurea apud milesios. H. lana teste Virgilio.
A tter miletu textam cane peius & angue
apud miletu. morsu. aut ueneno.
V tauit chlamydem. morietur frigore si non
L. dicat alias aristippo ipsi diogen. redde p mitte. f. ut. inornatus.
R etuleris pannu. refer. & sine uiuat meptus.
gestas res ostendere loco notanu stat. vt est illud Persii. Scire tuu nihil est.
R es gerere. & captos ostendere ciuibus hostes.
.i. domu. a magnos hostes.
A ttingit solium iouis & celestia tentat.
.i. no parua. sed maxima.
P rincipibus placuisse uiris. non ultima laus est.
no omni. M.
N on cuiuis homini contingit adire corynthum.
remanere cessare. bene cede rei. succurrere & contingere &.
S edit. q timuit ne non succederet & esto. concedo.
Terentius hanc no successit. i. illuc no pueniet.
s. duas de eo. urget eum ad respondendum.
Q uid q puenit. fecit ne uiriliter. atqui
.i. in uirtute. hoc est sapienter. aliquis. ut sapienter.
H ic est aut nusq qd quærimus. hic onus horret.
ut pote. qa patientia maior est corpore hominis.
V t paruis animis. & paruo corpore mauis.
alius forsan. onus. secundu epicuros.
H ic iubet & pferre. aut uirtus nomen inane est
probans qd sit uirtus.
A ut decus & pretiu. recte petit expiens uir.
N. aliqu.
C oram rege suo de paupertate tacentes
aliquo.
P lus poscente ferent. distat sumas ne pudenter.
.i. utra. uerecunde.
A n rapias. arq rem caput hoc erit. hic fons.
.i. inuerecunde exposias. eo modo. indotata mihi. s. poscendo.
I ndotata mihi soror est. paupercula mater.
uerbu impudens & imitatur eos q figunt et perunt.
E t fundus nec uendibilis. nec pascere firmus.
ager. .i. & si patrimoniu meu uendam no sufficit mihi. i. no sufficeret ad nona.
Q ui dicit. clamat. uictu dare succinit alter.
hoc principi suo. mendicat. suggerit alius cliens.
E t mihi. duiduo findetur munere quadra.
P. quarta ps panis.
S ed tacitus pasci si posit & coruus. haberet.
Q. R.
P lus dapis. & rixæ multo minus. mundiq.
S.
B rundisium comes aut surrentu ductus amœnu.

Quiquerunt

asperitatem temeris.
Q ui queritur salebras. & acerbum frigus. & imbres.
arcam. furuta.
A ut cistam effractam. & subducta uiatica plorat.
imutatur. astutas. puruā catenā.
N ota refert meretrix acumina. sæpe catellam.
uinculum aurū pedis. postea.
S æpe pericelidem raptā sibi flentis. uti mox
T. assiduas. mentiendi hoc facit ut postea ei nec ueru credantur damna.
N ulla fides damnis. ueris q; doloribus adsit.
N ec semel irrisus crudelis abstinet ira.
V. p. n. quis.
F acto crure planum. huc & illi plurima manc&
& hui&. quis ure&. pro urens. deum egypti.
L acryma. p sanctum iuratus ducat osirim.
uocor. o
C redite non ludo crudeles. tollite claudum.
me.
q te nō nouerit. i. uicini. uociferans.
Q uære peregrinum uicinia rauca reclamat.

A d Lollium de modo obsequor & libertate.

o nobilis. X.
S IBENE te noui. metues liberrime lolli
turpiter adulans. similitudinē. te grauiter beniuolum. ss. ee. uu.
S curranus speciem prætere professus amici.
f. habere.
V t matrona meretrix dispar erit atq;
dissimiles. Y. f. ira. separari debe&.
D iscolor. infido scurræ distabit amicus.
adulatoni. Z. at diuerso adulatione. i. fere
E st huic diuersum uitio uitiū prope mauis.
insonabilis.
A speritas agrestis. & inconcinna. grauis q;.
asperitas. q. d. nimis asperuare. f. &.
Q uæ se cōmendat tonsa cute: dentibus atris.
ille. puri.
D um nimis libertas dicā mera. ueraq; uirtus.
A
V irtus est medium uitiorū. & utrimq; reductū.
ab utra. pre. absolute positū.
adulator. amici. ubi recumbat. dominus qi recumbens ad pedes latronis.
A uer inobsequium plus æquo pronus. & imi
illius q in imo re cumbat. lecto domini. fidelis. cet. fingit horrere.
D erisor lecti. sic nutum diuitis horret.
uolumus. ut precetur.
id qđ leuiter dictū est repetit & laudat. excadentia. prolata. suscepta. pro mirandes.
ore domini.
S ic uerat uoces. & uerba cadentia tollit.
V t puer ex uero credas dictata magistro
qi ioculatorem.
R eddere. uel pus mimū tractare secundas.
aliud uitium induc. it. asperi hominis.
f. seuerus. de re illi. & pene nulla. prouerbium.
A uer rixatur de lana sæpe caprina.
inutilibus. lingua salue&.
P ropugnat nugis armatus. scilicet ut non
f. nugis armatus. illud. uerba asperi rixantis.
S it mihi prima fides. & uere qđ placē ut nō
libere dicam.
A criter elatrem. pretū ætas altera sord&.
B. dubitatur. famosi illius temporis gladiatores. & h pro nō.
A mbigitur qd. N. castor sciat. an doctus plus.

Hoc est qui magno uult imputare quod incōmoda ueneris patiatur.

Alii ornamentum capitis uolunt alii colli.

T Id in tantū ille talis amicus se dissredibilem facit ut & cum uerū dixerit ei nō credatur. At. Hoc est meretrix impudentia imutatur & obliquē petitionē sic in truculento Plautus.

V Planus nomen est hōis q solebat multos sic fallere in quorū uehicula uoluisse & colli ut fingere & se crus fregisse. q cū postea uere genu fregisse & idem rogare & non est ei creditum.

X Hic Lollius & ad consulatū peruenit meritis uirtutis & beneficio Cesaris.

Y Infido scurre hoc est ei qui amicitiam simulat & ei malū desiderat.

Z Quidā inqt fugientes uitia adulationis incidunt in pessimū uitiū. Inconcinni & incompositi hōis salue& feri & asperi qi agrestis. Sunt. n. q qi uirtute sua liberrima & pura confidentes circa amicos suos seueri & asperi apparent dum eos uolunt castigare. & interdū ut ipsa cutis pre nimia seueritate tonsa ducatur qi capillos habuerut & atri fuit dentes.

Posse tondendo se cōmendari uolunt aliq ex hoc ac si seueri.

C Vere uirtutis est q in amicitia ita semp stat ut neq; adulatori neq; asperi sit. sed ab utroq; semotus.

A Virtus inqt ita debe& in contraria uitia & in medio esse posita ut ab utroq; crimine sit remota. ut neq; nimium adulationi deseruiat. neq; supra modum austeritati se adiungat.

Verum diuitem laudando uerba eius repetit. aut eas uoces sepius repetit q̄bus laudat.

Ordo. alter de lana caprina sepe propugnat nugis armatus.

Ordo potest fieri. ut dicat asper aliqs interdū pro uulgi re inanis altera etas. i. mea senectus sord& pretiū. i. in tantū est despectu deputata: ut nō sit p̄ma fides. & ut nō sit qđ uere placē. & ut nō acriter alatrem. i. no possum me suy cliētibus meis defendere.

C Sensus. nolo pretū inuidendi & munus accipe. ut non ducā qđ sentio. hoc est nec alia uita tanti est. ut tacēam quod sentio.

B Hoc Oratius de quare. h. certamen habe& ut merito rixetur cū amico salue& de gladiatoribus & pantomimis. utr illorū plus sciat. q alter.

Et inde est certamen & de hac re contentio est in eadem metaphora ꝑdurat de lana caprina.

Adeo aliena inuitiis patitur. ut nec sua uitia alteri indulgeat.

Tamen & si nõ odit. tamen uel emendare uult cũ ipse sit peior.

Verba monentis diuitis. Ordo. Meę opes stultitiã patiuntur noli contendere ꝑ paranthesin in serum.

C Habebant. n. antiqui patres pro qualitate opum togas quę erant bister ulnarꝝ. i. vi.

D Eutrapelus dicitur fuisse illis temporibus locuples. cui hoc epitheton impositũ dicitur. quoniã solebat inter uendendum nõ inurbane iocari. aut in ꝑsonas uiliũ hominũ. aut in scurra ipsa nocebat. aut liberalitate. ut refert Oratius.

Hęc cogitabat eutrapelus cũ aliqd donar& inimicis. hęc omnia suadendo dicta sunt.

Carius erit ei scortum q̃ honestum.

E Auctorabatur se in ludũ ut sit gladiator sicut sunt thraces. Olitores aũt dicuntur holerꝝ uenditores. sicut olim uenditor erat holerꝝ. ita negotiator incipi& & uendẽ caballum. gladiator retium nam mirmillo secutor. Sensus. aut gladiator aut mercẽnarius eris.

Sallustii illud. nã idem uelle & idem nolle. ea demum firma amicitia ꝑ diuersas uoluntates. & hoc inter geminos.

F Amphion & zethus iouis & atenope filius diuersi officii. amphion cithara canebat. zethus pastoris fungebatur officio. ꝑꝑ hanc uitę diuersitatem. tandiu dissiderunt donec amphion causã concordię citharã omitter&.

Indignanti zetho. qa rusticus fuit & ob hoc seuero.

G Meleager Onei filius ab ętolia uenandiosus fuit. ubi & aper calidamas. ergo ętolis amplis significat.

6 Venandi studium Romanis uult fuisse ꝑpetuum.

B rundisium minuci melius uia ducat anappi.
Q uẽ damnosa uenus. quẽ præceps alea nudat.
G loria quem supra uires & uestit & ungit.
Q uem ten& argenti sitis importuna. famesq;.
Q uem pauꝑtatis pudor & fuga. diues amicus
S æpe decem uitiis instructior. odit & horr&.
A ut si non odit. regit. ac ueluti pia mater
P lus q̃ se sapere. & uirtutibus esse priorem
V ult. & ait prope uera. meæ condere noli
S tultitiam patiuntur opes. tibi ꝑuula res est.
A rta dec& sanũ comitem toga. desine mecũ
C ertare. eutrapelus cuicunq; nocere uolebat.
V estimenta dabat pretiosa. beatus. n. iam
C um pulchris tunicis sum& noua consilia. & spes.
D ormiet in lucẽ. scorto post ponet honestum
O fficium. nũmos alienos. pascet. ad imum
T hrax erit. aut olitoris ag& mercede caballũ
A rcanũ neq; tu scrutaberis illius unq̃.
C omissumq; teges. & uino tortus & ira.
N ec tua laudabis studia. aut aliena reprendes.
N ec cũ uenari uol& ille. poemata panges.
G ratia sic fratrꝝ geminorꝝ amphionis atq;
Z ethi dissiluit. donec suspecta seuero
C onticuit lyra. fraternis cessisse putatur
M oribus amphion. tu cede potentis amici
L enibus impiis. quotiensq; educ& in agros
A etolis onerata plagis iumenta canesq;.
S urge. & inhumanæ seniũ depone camenæ.
C œnes ut pariter pulmenta laboribus empta.
R omanis solenne uiris opus utile famæ.

maxime cū sanus sis. s. cum.
V itæq; & membris. præsertim cū ualeas. &
V el cursu superare canē. uel uiribus aprꝝ
P ossis. adde uirilia quod speciosius arma
admon& eū uirtutis sub specie uenatus. o lolli.
N on est q tractet. scis quo clamore coronæ
exerceas. in campo martio.
P rælia sustineas campestria. deniq; sæuam
M ilitiam puer & cantabrica bella tulisti
s. cesare. nostris.
S ub duce. q templis parthorꝝ signa refigit.
aliqd. impio romano. adiungit.
N unc & siqd abest. italis adiudicat armis.
s. amicitie amici tui.
A c ne te retrahas. & inexcusabilis absis.
sapientie. mensuram.
Q uanuis nil extra numerꝝ fecisse modumq;
s. tamen. in uilla patris tui.
C uras. interdum nugaris rure paterno.
iocando scilic& uel imitando uerum factum.
naues. qi exercitus. s. puerorꝝ.
P artitur lintres exercitus. actia pugna
imitatur.
T e duce p pueros hostili more refertur.
hec omia potes ioco imitari. hec fingis. s. tuus. s. est tibi.
A duersarius est frater. lacus adria. donec
unum ex duobus.
A lterutrꝝ uelox uictoria fronde coronet.
C onsentire suis studiis q crediderit te
efficietur tuus. & utraq; manu.
F autor. utroq; tuū laudabit pollice ludum.
deinde ut in ulteriora tempora an ut monitus continuem. o lolli.
P rotinus ut monea. siqd monitoris eges tu.
caueto.
Q uid de quoq; uiro. & cui dicas sæpe uideto.
interrogatorem secretorꝝ tuorꝝ. continuo prodest.
P ercontatorem fugito. nā garrulus idem est.
patentes ad audiendū.
N ec retinent patulæ cōmissa fideliter aures.
liter.
E t semel emissum uolat irreuocabile uerbū.
amore uret.
N on ancilla tuū iecur ulcer& ulla. puer ue
hoc est diuitis. palatium.
I ntra marmoreū uenerandi limen amici.
amicus tuus diues.
N e pueri dominus pulchri, caræ ue puellæ,
dans puerꝝ tibi ut puellā cū maiora deberes accipere.
M unere te puo beet. aut incōmodus angat.
laudare uis. considera illū.
Q ualem cōmendes & atq; & aspice. ne mox
cōmoueant uel initiant. uerecundiam.
I ncutiant aliena tibi peccata pudorem.
decipimur amore humano. indignā laudem. s. alicui.
F allimur. & quondā nō dignū tradimus. ergo
occultet. s. tu. defendere.
Q uē sua culpa premit deceptus omitte tueri

Per hec que sequuntur uirtutem Lollii laudare contendit.

H Signa Romana que Crassus amiserat Perse ad Augustum p Tiberium remiserunt iam uicti.

I Sub Augusto scilic& de quo ipse seruit hispanie uetus hostis ore cantaber.

o Vide quomō in campo cum clamore circumstantium ludis.

K Id siuis ab amico tuo domū recedere potest aliquā accusationem sine damno conuicere. i. ut dicas te domum ire iocatum. uel aliqd aliud facere.

L Quanuis inqt sapiens sis. & omia ad numerꝝ ad sapientiam redigas. noli excusare te. ut nō ludas cū amico tuo. presertim cū ludis delectaris. Ab amico sine uenia separatus. Sensus. Quis nihil extra rationē facias. tamen decurris interdū allusus & in paterna uilla naualē pugnā quā Augustus cū Antonio gessit imitaris. Ad actiacam respondit. Vt Maro. hunc morē cursus atq;.

M Deest tamen ergo aliquotiens proprius dissimulandus est ludos: ut amico satisfiat. nec sine excusatione absis.

N Que fuit inter Cesarē & Antoniū apud actiacū promontorium nili. cū frater in imitatione pugne ipsius aduersarius fingitur. tibi & lacus uester simulatum mare.

o Id mare in quo pugnabant Cesar & Antonius.

o Vt eorꝝ obsequi studiis. i. uoluntatibus.

Pollice synecdochicos manu utraq; sublata. piter sepius mota. hoc. H. genus ualde laudantiū est.

Mira sententia. ut & uerius magnū preceptum.

O Monet & quando in domo amici fuerit. nō amet puerum eius aut puellam. ne forte captus amore pand& secreta sua.

P Dicendo paruū munus obscoenitatē dicti uitauit. significat aūt coitū. Sensus aūt si hoc nō prest& angaris, si nō tibi faciat ad amate puelle potestatem.

Crucieris cū non uult dare quod poscis.

Q Quando inqt aliquē laudare uis in presentia aliorꝝ diligenter considera illum antequā laudes. ne forte cū postea deturpauerit incurras in uerecundiam.

R. Sensus est. quē laudaueris semel & pro sua culpa deceptus fueris. noli illum laudare amplius. ut si quando audieris in publico illū damnare cū mala fama tuū familiarē amicū q fidens est tuo presidio quando circū roditur dente theonino. possis illum defendere. Theon. n. dicacissimus. i. loquacissimus & maledicus fuit. p quē maledici & detractores intelliguntur.

S. Luthienus theo libertinus & pre amaritudine dicacitatis ita patronū quoq; suū exasperauit: ut domum eius submoueretur: & quaternario legato uiberetur restem sibi palumq; emere. Sensus. Quem uideris a malo hoīe uexari. defende & tuere.

T. Tu q coepisti. uide ne amicos offendas. & ingratus fias. p hoc ostendit aut nō suscipiendas potentū amicitias aut suscēptis. obtemperandum precepta qbus amici potentiores cauendi sunt ne offendantur facile.

amicitiis supple

nō debes aliquē tibi ignotum ita tueri. sicut tuū familiarē amicum.

R. Vt penitus notū. si tentent crimina serues.

Tuterisq; tuo fidentem præsidio. qui

dente mordaci. S. Theon. n. qdam fuit maledicus.

Dente theonino cū circum roditur. ecqd

Ad te post paulo uentura pericula sentis.

Nam tua res agitur paries cū proximus ard&.

ut transeat ad alioꝝ edificia.

Et neglecta solent incendia sumere uires.

T. facilis. hoībus. familiaritas.

Dulcis inexptus cultura potentis amici.

aliqs. potentem amicū. o lolli hoc est dum in amicitiis potentis es.

Exptus metuit. tu dū tua nauis in alto est.

perseuera nauigare. i. obsequi ne amittas partā amicitiam.

Hoc age. ne mutata retrorsum te ferat aura.

per auram allegoricos mutabiles diuites dicit.

hominem. leti.

Oderunt hilarem tristes. tristemq; iocosi.

lentū tardum. strenuum. pigri.

Sedatum celeres. agilem nauumq; remissi.

aptū ad bibendum.

Potores bibuli media de nocte falerni.

s. potulenti. s. sumere.

Oderunt porrecta negantem pocula. quis

uomitus. i. calores uini.

Nocturnos uires te formidare tepores.

o lolli. hoc est desine seuerus esse. i. superbia. i. bonus.

Deme supercilio nubem. plerunq; modestus

i. accipit. i. mali. i. imagine. q nimium tac&. crudelis.

Occupat obscuri speciem. taciturnus acerbi.

eliges & pcontaberis ab eis. interrogabis.

Inter cuncta leges. & pcontabere doctos.

quoniā sepe p ignorantiam uitiosi sumus. sine molestia.

Qua ratione queas traducere leniter æuum.

i. non te semper. sed inops semp. & hoc iuxta auaros.

Num te semp inops agitet uexetq; cupido?

V. s. uexet. s. tamen. i. cū modo. i. medio critate.

Num pauor? & reꝝ mediocriter utilium spes?

utꝝ doctrina an natura sapiamus. interroga. s. que sapimus.

Virtutem doctrina par&. natura ne donet.

que iocunditas uite contendat te tibi. ut placens ipse tibi.

s. interroga.

Quid minuat curas. qd te tibi reddat amicum.

uere te delectet. que uulgo tranquillam uitā credunt. i. lucꝝ.

Quid pure tranqllet. honos an dulce lucellum.

latentis uite. philosophia.

An secretum iter. & fallentis semita uitæ.

i. quotiens in meo agro sum. effex. nomen proprium riui diligentia.

Me quotiens reficit gelidus digentia riuus.

qa contractus faciat.

X. Quem mandela bibit rugosus frigore pagus.

Y. Quid sentire putas. qd credis amice precari?

sufficiat mihi illud qd habeo. sufficiat mihi.

Sit mihi qd nūc est. & minus. ut mihi uiuam

adhuc. si aliqd mihi plus dederint dii & hoc sufficiat.

Quod supest æui. siqd supesse uolunt dii.

mihi.

Z. Sit bona libroꝝ. & prouisæ frugis in annum

V. Id nō potest fieri ullo modo. ut cupido supra modū habendi. & mediocritas utiliū reꝝ possint regnare simul.

Vt alibi. Mihi me reddentis agelli.

X. Mandela pagus. mandela in Sabinis est & nō pagus bibit: sed hii q in pago sunt.

Y. O Lolli qd putas ne deos precari. dum in rure meo uiuo. nisi hoc qd tibi hortor: uidelic& uirtutē: doctrinā: imi nutionem curaꝝ: & ueram delectationem.

Z. Notandum est qa studio solito libroꝝ copiam primū q frugis uictusq; est precatus.

bona. hoc est ut animus meus dubia spe sit insatiabilis. dubius. i. mortis.

C opia. neu fluitem dubiæ spe pendulus horæ.

S ed satis est orare iouem. q donat & aufert.

D et uitā. det opes. æquū mi animū ipse parabo.

AD MECAENATEM

PRISCO si credis mecænas docte cratino.

N ulla placere diu nec uiuere carmina possunt

Q uæ scribuntur aquæ potoribus. ut malesanos

A sscripsit liber satyris faunisq; poetas.

V ina fere dulces oluerunt mane camenæ.

L audibus arguitur uini uinosus homerus.

E nnius ipse pater nunq̄ nisi potus ad arma

P rosiluit dicenda. for putealq; libonis

M andabo siccis. adimam cantare seueris.

H oc simul edixit. non cessauere poetæ

N octurno certare mero. putere diurno.

Q uid siqs uultu toruo ferus. & pede nudo.

E xiguæq; togæ simul & textore catonem.

V irtutem ne representet moresq; catonis?

R upit hiarbitham timagenis æmula lingua.

D um stud& urbanus. tenditq; disertus haberi.

D ecipit exemplar uitiis imitabile. quod si

P allere casu. biberent exangue cuminum?

O imitatores. seruum pecus. ut mihi sæpe

B ilem. sæpe iocū uestri mouere tumultus?

L ibera p uacuum posui uestigia princeps.

N on aliena meo pressi pede. q sibi fidit

D ux reg& examen. parios ego primus iambos

O stendi latio. numeros animosq; secutus

A rchilochi. non res. & agentia uerba licamben.

A c ne me foliis ideo breuioribus ornes

Hoc est ut animus meus dubia spe sit insatiabilis.

A Id ne expectem tempus alieni conuiuii sub incerta uocatione. Hec inqt a ioue petā. quę ipse mihi prestare non possum. i. uitam. & opes. cęterū ut ęquū animū geram. in mea magis est potestate.

B Hanc epistolā ad mecęnatē scribit. qua demonstrat pracmaticam suā. i. causā quare composuerit carmina: sed prius uituperat imitatores oratini: q docuit nō aliorū carmina ēē stabilia. nisi q potulenti & ebrii ēēnt. trahens occasionem ipse Oratinus ex homero & Ennio. in quorū libris laus uini inuenitur. sed si laudauerunt. non tamen poetas uinolentes ēē dixerunt.

C Cratinus archearū comoediarū scriptor fuit. tantę uinolentię ut solitus fuerit sup pelles recumbere. quas cōmeiere consueuerat. hoc & epigrāma in monumento eius testatur eū fuisse uinosum. Idem & in suis fabulis negat bonum poetā q uinosus nō fuerit. & ideo poetas in liberi patris tutela. hic p hanc uinolentiā tantę libidinis fuit ut cubiculum suū speculis adornar&. quatenus & coitum suum spectare poss&. democritus exclusit suo iudicio sanos poetas a numero musarū dicens insanos in numerū faunorū & satyrorū deorū transire qī ueriores. Vnde p hironiā hic dicit: q postq̄ liber pater insanos poetas numero satyrorū ascripsit. Ipsę quoq; musę & mane sobrię non fuerunt. olentes adhuc uino nocte potatum.

D Quid si aliqs uestem uultūq; catonis imitetur. nunqd continuo & uirtutibus erit Cato. Cato. n. consul Romanorū ut terribilior apparer& hostibus intonsa barba & capillis manebat. cū duro calciamento & cū toga exigua ut uelocior ess&.

E Hoc de quocunq; philosopho. quoniam cato nudis pedibus non fuit.

F Hiarbitha maurus fuit regione: q dū timagenū philosophum post conuiuiū & inter pocula declamantem uell& imitari: & nō poss&. inuidia quodāmō dirruptus est.

G Quia conuiuę pastori suo & diserti dant gloriā. Persius Laudant conuiuę.

H Vt pallorē meū possent imitari. quoniā cuminū potatū pallidos reddit homines.

I Loqtur contra malos poetas dicens. o imitatores aliorū in uitiis. & o seruū pecus. i. seruile. Sicut. n. serui ad alienū prescriptū: & imperiū uiuunt. ita & uos aliorū exempla in malo semp imitamini. quando. n. uestrā recolo uitam. plerunq; iocor. plerunq; irascor.

K Mire dit seruū. quoniam negant stoici quenq; liberū ēē preter sapientem.

L Hic de se loqtur ostendens quomō & quę carmiā scripserit. & sic loqtur qī neminē fuerit secutus. sed libero consilio sua inuenta conscripserit.

M Neminem secutus in meo carmine. ego primus Romano sermone scripsi lyrica carmina.

N Non res inqt transtuli de archilocho. sed exemplar metri. & nō eadem uerba maledica sum imitatus. qbus psecutus est ille socerū suū licamben. in tantū ut ille se interfecerit.

O Filiam eius petiuerat. postea contemptus cum patre lacerauit ita ut ad laqueum eos compeller&.

Sotium archilochi significat.

P. Metrum inqt archilochi qd nos imitamur tempamus uersibus alcei & sapho quos imitor: sed neq; eodem ordine uersuū utimur: neq; rebus qbus socerꝫ insequitur.

Q. Socerꝫ Licamben dicit: quē archilochus ita psecutus iam bis: ut eum exagitar&. & filiam eius sibi negatam ad laqueum confugere coger&.

R. Archilochus. n. grecus lyricus poeta fuit pmus. & ego apud latinos primū lyricū carmen scripsi.

S. Excusat se cur cū probetur a plurimis bene sua carmīa composuisse. nō tamen hab& laudatores. ostendens q; pp inuidiam que inimica est uirtuti p domos aliorꝫ legerētur. & publice detraheretur. & qa nō conducebat sibi muneribus cibi & uestium fauorē uulgi. qd solent agē amatores adulationis.

T. Id nō tribuo cibum & uestimentum uulgari populo ut me laud&.

o÷ Id iudex meorum carminum.

V. Id nō rogabo grāmaticos magistros & discipulos eorꝫ ut ferant suffragia carmini meo.

X. Illi pondus laudū nugis suis accumulare gaudent. qui carmina sua inhonesta laudare cupiunt.

Y. Si dixi. catacoemi. est aūt pro dixero si dixi inquit alicui inuido rides. & letus es de istis meis carminibus. respondit mihi deridendo. nunqd auribus iouis ista carmina seruas. i. nunqd arrogas tibi de suauitate carminum.

Z. Ad illius dicta uereor libere & urbane respondere. ne eum ad irā cōmoueam naribus uti formido timeo esse fastidiosus & contemptor: sed honestas excusationes quero ne recitem.

A. Id rephendentis timore coactus. dicā qd mihi displic& locus ubi recitē. & ob hoc poscā diludia. Diludia dicuntur tempora que gladiatoribus conceduntur inter dies munerꝫ qbus pugnant. Spatiū. n. dandi carmina clamo & intermissionē ac dilectionē ludorꝫ exposco.

B. Secundū morē librariorꝫ: & magistrorꝫ loqtur: qui circa quartā uel quintā horam dictata pueris prebere consueuerunt quo tempore tractabiliores sunt.

o÷ In mensa sosiorꝫ q grece bibliopole appellantur. i. uenditores librorꝫ. dicti sosii a familia: quorꝫ mensam poetica licentia pumicem uocant.

C. Odisti inqt includi & sub sigillo ēē qd pudicis gratū ēē consueuit & doles q a paucis reuolueris quoniā pudici claustra sua signare consuerunt.

genera metri

Quod timui mutare modos & carminis artem.

miscet. hoc est metrica ratione.

Temperat archilochi musam pede mascula sapho.

qa tantū pedes tulerunt nō materiā.

Temperat alceus. sed rebus & ordine dispar.

licamben. s. musa mea. psecutionibus. Q.

Nec socerꝫ quærit quē uersibus oblin& atris.

filie licambi. musa mea.

Nec sponsæ laqueum famoso carmine nectit.

archilochū significat. ore alterius poete. R.

Hunc ego non alio dictum prius ore latinus

imitatus sum. chordarꝫ cantator. s. aliquem. ante a nullo dicta. dicentem me.

Vulgaui fidicen. uiuat immemorata ferentē

meum librꝫ.

Ingeniis oculisq; legi manibusq; teneri.

S. siuis. s. ego dicam.

Scire uelis mea cur ingratus opuscula lector

tamen lic& ingrata. & ceteris inuideat. domus sue. æmulus

Laud&. ametq; domi. pmat extra lim iniquus.

T. mendacis. fauorem. emo mihi.

Non ego uentosæ plebis suffragia uenor

Persius. Calidū scis ponere sumen. Scis comitem horridulū trita donare lacerta.

Impensis cœnarꝫ. & tritæ munere uestis.

meorꝫ poematū. al adiutor. iuuenalis. o÷

Non ego nobilium scriptorꝫ auditor & ultor.

V. multitudinē grāmaticorꝫ. neq;

Grāmaticas ambire tribus & pulpita dignor.

dolores. inuidet quoniam contemno. s. inuidorꝫ. uili pplorꝫ turbe.

Hinc illæ lacrymæ: spissis indigna theatris

s. mea. s. me. X.

Scripta pudet recitare: & nugis addere pondus.

Y. inuido. s. mihi inuidus. augusti. sicut que indigna theatro dicis dicta tua.

Si dixi rides: ait & iouis auribus ista

dulcia carmina.

Seruas? fidis. n. manare poetica mella

oratius. Z.

Te solum. tibi pulcher. ad hæc ego. naribus uti

certantis aduersus me.

Formido. & luctantis acuto ne secer ungui.

s. mihi. ego. dilationē ludorꝫ induciam.

Displic& iste locus clamo. & diludia posco.

A. contentio. sæpe. timendum.

Ludus. n. genuit trepidum certamen & iram.

Ira truces inimicitias. & funebre bellum.

AD SVVM LIBRVM LOQVITVR TAM

VQVAM AD PVERVM PROSTRATVM.

B. loca sunt in rostris ubi sosii fratres libros uendebant. ut alibi. K ianus sumus ab imo prodocti

VERTVNNVM ianumq. liber spectare uideris.

proponaris ut prosternaris. o÷ in mensa. nitidus uel ornatus.

Scilic& ut prostes sosiorꝫ in pumice mundus.

C. Odisti claues. & grata sigilla pudico.

lectoribus. te. conuentus publicos.

Paucis ostendi gemis. & cōmunia laudas.

nō publice editus a me. s. deuita conspectus hominū ne deterior redeas.

Non ita nutritus. fuge quo descendere gestis

i. postq̃ processeris nõ poteris corrigi.
N on erit emisso reditus tibi. qd miser egi.
vt eheu qd uolui mihi misero. postq̃ aliqs te reprehenderit.
Q uid uolui dices. ubi qs te læserit. & scis
o liber
plicari te. ebrius an satiat dũ lector piger est ad legendũ.
I n breue te cogi. cum plenus languet amator.
D. i. ego q hec auguror.
Q d si non odio peccantis desipit augur.
E. noua.
C arus eris romæ. donec te deserat ætas.
postq̃.
C ontractatus ubi manibus sordescere uulgi
absconsus.
C œperis. aut tineas pasces taciturnus inertes.
ciuitatẽ africę. trans. ciuitatẽ hispanię.
A ut fugies uticam. aut iunctus mitteris ilerdam.
tunc. hoc est ego q te monui. s. a te. sicut. s. rid&
R idebit monitor non exauditus. ut ille
nõ sibi obtemperantem.
Q ui male parentem in rupes protrusit asellum
hominẽ te.
I ratus. qs enim inuitum seruare laboret?
litteras te docentem.
H oc quoq; te manet. & pueros elementa docentẽ
F.
s. te. hoc est ut senescas balbutientiũ meditatione.
O ccupet extremis inuicis balba senectus.
i. cum plures te coeperint legere & audire. adiunxerit. ut aures.
C um tibi sol tepidus pluris admouerit annos.
loqueris in parua substantia.
M e libertino natum patre. & in tenui re
ultra dignitatẽ meorũ natalium amicitiã cesaris adquisisse & principũ.
M aiores pennas nido extendisse loqueris.
G.
V t quantũ generi demas. uirtutibus addas.
H. principibus. in bello & domo. s. loqueris.
M e primis urbis belli placuisse domiq;
s. dices me. I. ante post canũ. qa senes sole gaudent.
C orporis exigui. præcanum. solibus aptum.
purgat qd dixit se iracundũ ẽẽ.
I rasci celerem tamen ut placabilis essem.
qa nõ omẽs scient.
F orte meum siqs te percontabitur æuum.
illo anno.
M e quater undenos sciat impleuisse decembres.
proprium. n.
C ollegam lepidum quo duxit lollius anno.
K.

Q ORATII FLACCI EPISTOLARVM LIBER SECVNDVS INCIPIT

D. Quod si ego q augur tuus sum. i. diuinus tibi peccanti futura prędico. nõ odio tui loquar tam diu Romę carus eris q̃diu noui libri pulchritudinẽ retinueris. & cum fueris sordidatus p processum temporis. nemo te ornabit atq; describ&. sed aut carie consumeris. aut fient ex te epistographę epistolarũ.

E. Hoc est q̃diu nouus eris deerit ętas. prodat & ingratũ faciat uetustas. seruauit metaphoram quasi de meretrice loquens.

F. Quasi ipse liber pueros elementa docturus sit. ita loquitur. tunc. H. dictata accipiunt cũ benefacio solis cęra facilius deletur.

G. Causam exponit. cur nõ uerecundetur humilem genologiam profiteri. scilic& qd nõ haber& ex parentibus haber& ex sapientia.

H. Terentii illud. Cum illis plac& q uobis uniuersis & pplo placent. quorũ opa in bello. in otio. in negotio.

I Hęc descriptio caracteris mos appellatur. i. imaginatio formę hominis. dicit aut se precanũ. i. properam canitiem habere & ante albescere.

K. Id eo anno compleui. xliv. annos. quo lollius cõsul sortitus est sotiũ lepidum in consulatu. Sensus. tanti uiri in quos consecratio manebat inuidiã inter suos passi sunt. quando tu maior es cum presenti largimur honores.

L. Augusto petemus ut aliqd sibi opus dedicare & scribu Ora tuis ideoq; hucusq; nō fecisse: ne iacturam rei p. faceret. si Cesarem uersibus suis a re. p. reuocaret & paulatim ad hoc descendut ut de iudicio temporis queratur quo an tiquos poetas laudamus merito uetustatis nouos con temnimus: & si sint ueteribus meliores.

M. Mire solus. apparet. H. deducto ita Antonio mortuo Le pido q triumuiri cū Augusto fuerant hanc epistolam ad Cesarem scriptam.

o-H Moribus suis. aut quos pro lege imposuit: sed melius suis.

N Colonias distribuere est. uacuas hominibus ciuitates aliunde adductis habitatoribus implere & agros illis adiacentes diuidere.

o-o Iocunde dum ea inqt faciunt que tu & tamen non fuerunt tam grata.

O Herculem significat q inter. xii. nota portenta que ipse pegit etiam hydra excussit. q luce tange uirtus esset: non caruit inuidia donec mortuus est.

P Mire fatali. ita. H. semp adiunctus herculi fuit. ut fa talis esse crederetur. idem ergo expetus est inuidiam nō mi. morte compesci. ut alibi poeta. Virtute incolu mem odimus sublata ex oculis querimus inuidu.

Q Quorsum ista tendant exequtur. & est sensus. qd aliis quid post mortē impendimus edificando templa: con secrando altaria: sup que iuramentū psoluatur. hoc tibi uiuenti impendimus.

L.

VM TOT SV

o Cesar.

STINEAS

ET TANTA

M.

NEGOTIA SOLVS,

protegas. s. tuis. o-H

Res italas armis tuteris. moribus ornes.

tuis. in rei. p. uniuersem. delinquam.

Legibus emendes. in publica cōmoda peccem

eadem. qbus occupatus es. aut tempora regni tui.

Si longo sermone morer tua tempora. cæsar.

fuerunt filii Ledę.

Romulus & liber pater. & cū castore pollux

post finem uitę illius.

Post ingenita facta deor. in templa recepti.

s. & dum.

Dum terras hominūq. colunt genus. aspera bella

excolunt & ad meliorem statū p ducut. colonias. edificant. o-o

Componunt. agros assignant. oppida condunt.

dant. s. dum. N. distribuunt.

dum hęc omia fecerūt. laudem.

Florauere suis non respondere fauorem

datū a pto. hercules. O.

Speratu meritis. diram q contudit hydram

Notaq. fatali portenta labore fulsit.

i. nunq fuit sine inuidia usq; dum uixit. P.

Comperit inuidiam supremo fine domari.

inuidię labore stimulat. i. sapientia sua. augt.

duos. e

Viri. N. fulgore suo qui prægrauat artis

mortuus. ramen.

Infra se positas. extinctus amabitur idem.

Q. uiuenti ante consecrationem. opportunos. s. deor.

Præsenti tibi maturos largimur honores

p quas iurare debemus. ut p quas & iuramus.

Iurandasq. tuum p nomen ponimus aras.

nil ingr aliquo loco t. tempore ram magnū ortu est t. oritur. adhuc ig tu es.

nullum talem. alio tempore ut loco. nos sumus.

Nil oritur alias. nil ortum tale fatentes.

sensus. sed tuus pprs hoc tantū bene iudicat. qd te omībus prefert. in aliis nam errat. in una re.

romanus.

Sed tuus hic populus sapiens. & iustus in uno

ordo. ferendo ceteris. i. in uno iustus.

regibz

Te nostris ducibus. te grauis ante ferendo.

in ceteris rebus. i. non.

Cętera nequaq; simili ratione modoq.

diiudicat. abstracta ac p hoc defuncta.

Aestimat. & nisi quæ terris semota suisq;

completa. ille. ille pprs.

Temporibus defuncta uid&. fastidit & odit.

in tantū. tabule peccata cohib&.

Sic fautor ueter&. ut tabulas peccare uetantes.

i. decemuiri. nā posteā due addet. confirmauerunt. dicterer.

Quas bisq; uiri sanxerunt. fœdera regum.

ꝑbus equabant conditiones.
f. consonata.
V el ꝙbus uel cum rigidis æquata sabinis.
fuerit ꝙ ꝓdecessorum. vt libri sibyllini aut ueterum poetarꝫ.
P ontificum libros. annosa uolumina uatum.
ꝙ egeria nympha dicebatur log cū numa pompilio in albano monte f. fuisse.
D icebat albano musas in monte locutas.
S i ꝙ græcorꝫ sunt antiquissima quæq;
S cripta. uel optima. romani pensantur eadem
R.
eode examine quo græcos.
S criptores trutina. non est ꝙd multa loquamur.
hoc est contra eos. iudicū ꝓ uamus.
S. T.
N il intra est oleam. nil extra est in nuce duri.
ergo ꝓfecti sumus nō hab& amplius fortuna ꝙd ꝓstet& nos romani.
felicitatis
V enimus ad summum fortunæ: pingimus. atq;
P sallimus. & luctamur achiuis doctus unctis.
hoc est si temporibus meritis fortunatur carmina. erunt sicuti una.
i. processus. temporis.
S i meliora dies. ut uina. poemata reddit.
V.
S care uelim chartis pretiū quotus arroget& annus.
afferat.
interrogatiue.
retro.
mortuus est.
S criptor ab hinc annos centū q decidit: inter
ideo perfectos ꝙ ueteres.
computari.
P erfectos ueteres ne referri deb&. an inter
ideo iules ꝙ nouos.
nōiatiuus est
V ides atq; nouos? excludat iurgia finis? diffinito.
respondens est.
laudabilis. f. ille poeta.
E st uetus. atq; probus. centū q ꝓficiat annos.
interrogatio rei. Oratii. f.
de centū annis.
defunctus est deficiet.
X.
Q uid. q deperit minor uno mense. uel anno.
inter.
utr&.
I nter quos referendus erit. ueteres ne pœtas.
f. inter vos. i. nouos.
acsi nouos nō acsi indoctos.
A n quos & præsens. & postera respuat ætas?
responsio.
aduerbium.
I ste quidem ueteres inter ponetur honeste:
de. c. annis.
Q ui uel mense breui. uel toto est iunior anno.
Oratius.
Y.
V ortor ꝓmisso. calidæq; pilos ut equinæ
f. unū numerꝫ annoꝝ. annū. duos annos.
Z.
P aulatim uello. & demo unū. demo & unum.
f. ille.
D um cadat elusus ratione ruentis acerui.
ad. annales libros. f. qui. carminis. in.
Q ui redit in fastos. & uirtutem æstimat annis.
probat. f. qui. feretꝫ. i. mors.
M iranturq; nihil. nisi ꝙd libitina sacrauit.
A. ennius. Pythagoræ animā ad se uenisse dixit in somnis. & nil de ꝓsa scripsit.
E nnius & sapiens. & fortis. & alter homerus.
B.
cruos ducūt. inde critica iudices singulaꝝ rei.
V t critica dicunt. leuiter curare uidetur.
adquē loca.
C. quē successum habeant.
Q uo promissa cadant. & somnia pythagorea.
iunior poeta. in uita. tamen. f. legentium.
N euius in manibus non est. & mentibus hæret
ualde. uenerabile.
P ene recens. adeo sanctū est uetus omne poema.

R. Eadem trutina. i. in eadem etate ꝙ græci poete antiquores sunt ꝙ latini. & ob hoc abiectiores latinis. & tamen iniuste omnimodo. i. nisi ꝙd ſ̄getur. ut omnia sint contra naturam.

S. Si ideo negat. Ro. ꝑpls nouellos poetas bonos ee ꝙ nō sint antiq græcos uō bonos ee ꝙ sunt antiq nil restat nisi ut denegemus ea quę naturaliter sunt. i. ut os olee nō sit dur& & testa nucis dura nō sit ꝙd contrarium est.

T. Hoc est si nō luc& contraducere negemus & ea quę palam uidentur. id contra consennamus. Sensus. Si metuendus est ingt. quare nō & hoc assumimus.

V. Si ingt uetustas & honestas in carmine tanq̄ in uino ꝑ tempus ingrenda est. uelim scire quotus annus laudabile carmen efficiat. utr& illud carmen ꝙd retro centum annis compositū est an illud ꝙd nup.

X. Hoc est ꝙd de illo poeta ducimus. q̄ post illū q̄ ante centum annos mortuus est deficit uno tantū mense posterior.

Y. Sic ingt paulatim carpitur cauda eq. quousq; tota sit extracta: ita & ego paulatim euellā numerꝫ centū annoꝝ donec subducto acerno numeri decipiatur ille: q ꝓ uetustatem temporis laudat poetas & carmen ipsoꝝ & estimat uirtutem carminis numero annoꝝ.

Z. Sb singulos detraham donec paulatim subducatur acervus numeri annoꝝ.

Ø. Chrysippi syllogismi sūt. seu dominos & sorites seu dominos est cū falsitate ueritate confirmat. vt sigs ducat duo mentiri & mentiatur. Verꝫ iquit duo. Sorites aūt est cū ultra modū capaciratis. ad sensionē audientes breui adductione producat ducendo unum & unum.

A. Ennius aut leuiter curare uidetur. hoc est melior q̄ putabatur. nec promissis suis satisfacit. Nam dixerat in somnis uidisse se ꝙd anima homeri in ipsū ꝑ pauonē transisset& sed nō ita dicat Ennius ut homero similis uideatur. nam multa leuia & indigna auctoritatis in ope eius inueniuntur. Luc& uideret Ennius in somnis animā Pythagoræ in suū corpus deuenire. nō est tamen secutus eū in omnibus ꝙ Pythagoras scripsit philosophiam. Ennius uersus. tuc ergo quare inferimus scribimus.

B. Cruos græce latine ducitur udex secundū quoꝝ sententiā Ennius secundus fuit. ꝓhos ergo poetas q̄ sequuntur ostendit sapientes esse nouellos q̄ ueteres. ꝙd quanto utiores tanto ꝑspicaciores.

C. Quo tendant ut possint respondere promissis. Pythagoras n. dixit animas in diuersa corpora transitū facere. & dicit illū ambigere quo cadant promissa. i. utr& ita sit ut docuit nec ne.

D Antiqores. neuium sophoclem. Euripidem. Afranium. Epicharmum. disc
lic& ipsi precellant. quedam recte quedam praua iudicat et
plusq; prefert ueteres latinis nouellis poetis.

E Accius iunior poeta suo ingenio precelluit euripidem q
fuit altus & sublimis ingenii.

F Afranius togatas comoedias scripsit: hoc est latinas. nam
grece paleate dicebantur. Al. Afranius in libris suis me
nandri stilum secutus est. & ideo toga illius dicitur ei
conuenisse. i. stilus.

O Epicharmus antiquus silicensium comicus.

G Cecilius grauitate uerborum uicit antiqores poetas. solitus
alta & solitus nota uerba in suo carmine ponere. Ter.
aut uicit arte. i. proprietate uerborum & artis gramatice.
Vnde principatum inter omnes comicos tenet.

H Liuius antiquissimus poeta fuit. Andronicus q primus
comoedias scripsit.

I Id ideo ioue imitatur in suo iudicio iudicans reprehenden
do ueteres. qa multa turpiter & obscure dixerant. fuit
aut poeta lyricus ante Oratium nullius momenti. alias
neui. sed uerum est leui. p transitum carpit Orbilium ludi
magistrum. eleganter aut ostendit. uel librariis ueteres
libros necessarios.

K Expurgat se dicens qd non pp inuidiam talia loquatur
de ueteribus poetis. non censeo inqt delenda carmina
leui. que quondam mihi dictabat Seruus orbilius ma
gister: sed indignor & miror proferri illa qi emendata.
nihilq; distantia a perfectis carminibus cum sint adhuc
mendosa.

M Pro uno uersu uel duobus totum poema pretiosum facit.

L In antiqs inqt si aliqd inhonestum uiderint potius lau
dant q damnent. meum uero carmen qq honestum propter
nouitatem reprehendunt.

M Etiam hic indignor qd antiqs non solum poscatur uenia:
sed & premia deferantur.

N Hoc est in scena recepta sit ubi flores frangantur: ut
qa est atte fabula. que matertera inscribitur iniqua
flores enumerare.

O Atta gothorum scriptor tragoediarum uel comoediarum
fuit antiquus. q in suis dictis ita florum gna repetit &
numerat. ut sine dubio reprehendendus sit ob nimiam
loquacitatem. Sensus ex superioribus pend&. Si dubitem
inqt de merito atte & cum esopum & roscium coner re
prehendere. exclament inqt patres frontem perisse
de rebus. qa nihil rectum putant: nisi qd ipsis placent.

P Dicit idcirco senes iuniores despicere uel qa nolunt.
& turpe eis uidetur iunioribus obedire. uel qa qd in
infantia didicerunt. secum semp retinere uelint. utiq;
non que nunc uetera fuerunt noua que si ideo displi
cuissent tunc qa noua fuerant. non seruarentur
recepta in auctoritatem.

Roma in scholis. & amiratur in theatris despiciens iuniores.

dubitatur. ennius an neuius qs e duobus. melior.
A mbigitur quotiens uter utro sit prior. aufert
iunior poeta. D. E. euripidem dicit.
P acuuius docti famam senis. accius alti.
F
D icitur afrani toga conuenisse mæandro.
appropinquare O
P lautus ad exemplar siculi properare epicharmi.
s. dicitur. s. alios poetas. s. uerborum. G proprietate uerborum.
V incere cæcilius grauitate. terentius arte.
in scholis. circundata.
H os ediscit. & hos arto stipata theatro.
amiratur. ueteres.
S pectat roma potens. hab& hos. numeratq; poetas.
ab illo usq; ad nostrum tempus. H pro liuii.
A d nostrum tempus liui scriptoris ab æuo.
aliquid.
I nterdum uulgus rectum uid&. est ubi peccat.
s. uulgus.
S i ueteres ita miratur laudatq; poetas.
preponat illis. coequat. meo iudicio
V t nihil anteferat. nihil illis compar& errat.

S i quædam nimis antique. si pleraq; dure
affirmato humiliter & rustice. ordo. & si fatetur multa eos ignaue dicere.
D icere credat eos. ignaue multa fatetur.
consentit. s. cum. I propitio sibi.
E t sapit. & mecum facit. & ioue iudicat æquo.
detraho. pro liuii.
K
N on eqdem insector. delenda ue carmina liui
plagas inferentem mihi uel pueris.
E sse reor. memini quæ plagosum mihi paruo.
magistrum meum.
O rbilium dictare. sed emendata uideri
perfectis.
P ulchraq; & exactis minimum distantia miror.
carmina leui ex insperato apparuit.
I nter que uerbum emicuit si forte decorum. &
s. onorior. s. emicuit. M
S i uersus paulo concinnior unus & alter.
laudatione commendat ut rerum uilium uenditores.
laudat. pro honeste computat.
I niuste totum ducit uenditq; poema.
si sic reprehendas indignor. s. in meis carminibus. rustice.
I ndignior qcq reprehendi. non qa crasse
indecenter. ut q; s. ab hoc reprehenditur. s. compositum est.
C ompositum illepide ue putetur. sed qa nup.
L s. qa indignor. M datis casus.
N ec ueniam antiqs. sed honorem ac præmia posci.
utrum recte an non. N. O antiq poete.
R ecte necne crocum. floresq; perambulat attæ
F abula si dubitem. clament periisse pudorem
senes aut senatores. s. &. s. si atte dicta reprehendo.
C uncti pene patres. ea cum reprehendere coner
ponderosus eloquentia. illi & multa in portabilia scripserunt.
Q uæ grauis esopus. quæ doctus roscius egit.
s. ideo hoc faciunt. qbus placet antiqtas.
V el qa nil rectum. nisi qd placuit sibi ducunt.
P culpari. illi
V el qa turpe putant parere minoribus. & quæ

in sua infantia. romani amittenda ss ee. s. turpe putantur.
I mberbes didicere senes perdenda fateri.
qd salii cantabant. Salii dicebantur q circa aras canendo saliebant.
I am saliare numæ carmen q laudat. & illud
Q. dicit me nescire qd ipse nescit.
Q d mecum ignorat. solus uult scire uideri.
maiorum. nō. defunctus.
I ngeniis non ille fauet. plaudit q; sepultis.
nouorum poetarum.
N ostra sed impugnat. nos nostra q; liuidus odit.
noui poetæ.
Q d si tam græcis nouitas inuisa fuisset
pro quantu
Q uam nobis. q nunc ss eet uetus. aut qd haberet
in usum conuerteret. p singulos uiros.
Q d legeret tereret q; uiritim publicus usus?
postq. de ludere & otia sectari.
V t primum positis nugari græcia bellis
in prosperitate de litiarum
C œpit. & in uitium fortuna labier æqua.
aliquando. certaminu. cupide desiderauit. s. studiis
N unc athletarum studiis. nunc arsit equorum.
s. aliquando. al atq. artifices.
M armoris. aut eboris fabros. aut æris amauit.
erecto uultu irata est. amabant picturas.
S uspendit picta uultum mentemq. tabella.
fistula canentibus. græca recitatione carminum.
N unc tibicinibus. nunc est gauisa tragœdis.
R.
S ub nutrice puella uelut si luderet infans.
celeriter. pro satiata. ut alibi. & amata relinquere
Q d cupide petiit. mature plena reliquit.
alicui hominu. o÷o ss ee.
Q uid placet aut odio est. qd nō mutabile credas?
al peccet. s. diuersis animi pascerentur studiis. prospera fortuna.
H oc paces habuere bonæ. uentiq. secundi.
quondam. S. consuetudinu. aperta.
R omæ dulce diu fuit & solenne. reclusa
minori amico.
M ane domo uigilare. clienti promere iura.
debitoribus ut delatoribus. idoneis.
T. C autos nominibus rectis expendere nūmos.
senes. iuniori. s. studia.
M aiores audire. minori dicere. per quæ
s. publica. epitheton in proprium libidinis.
C rescere res posset. minui damnosa libido.
s. ab his studiis quæ modo dixit. i. omnibus studiis postpositis poetria sola complectitur.
M utauit mentem populus leuis. & calet uno
feruet.
omnis etas. proprium epitheton.
S cribendi studio. pueri patresq. seueri
s. hederæ. hedera hæc. n. arbor est poetarum.
F ronde comas uincti cœnant. & carmina dictant.
V. satyrice. nec sibi pepercit.
I pse ego q nullos me affirmo scribere uersus.
q pfidi sunt. qa dico me nolle scribere. cu tamen scribam.
X. anteq sol oriatur.
I nuenior parthis mendacior. & prius orto
S ole uigil. calamū & chartas & scrinia posco.
Y. e ducere Z. genitis casus. A.
N auim agere ignarus nauis timet. abrotonū ægro

Q. Id nō tantū laudat antiquos cū amore. quantū nos & nostra uituperat cū inuidia dicens se de ueteribus scire quod nescit.

R. inqt ppls diuersos ludos sicut puella sub nutrice solet lasciuire.

o÷o Ostendit nil nos amare uel odisse quod nō satietate mutetur.

S. De græcorum moribus transit ad consuetudines romanorum q anteq coepissent lasciuire & poetriæ studere: primo mane domū apiebant uigilantes ad opus aliqd soliti clientibus. i. minoribus amicis præcepta dare quorum maiorum amicorum amicitiā colerent. & largiri cautos nummos congruis psonis & aliis bonis studiis intendere. sed cupiditas & leuitas mutauit eorum aīos: ut intermissis aliis studiis tantūmodo poetriæ intenderent.

T. An rectis nominibus pp res honestas cautos nūmos dicit p cirographum datos.

V. Dum tanto se studio poetriæ teneri. ut publice quid mentiretur se uersus nō componere. Rediens autē domū ante solis ortum tabellam eripere.

X. Mendaces parthi dicuntur. ob id qd datis induciis crasso rapto foedere. subito adorti sunt. & eum peremerunt.

Y. Hoc contra eos loqtur q ignari artis. tamen poetæ uolunt haberi. & dicit qa cū aliis propriis studiis sint contenti. nec audeant incohare uel appetere quod ignorant. ad studiū poetriæ & q artem ignorant audent se conferre.

Z. Persius. nauē sibi si poscat peronatus arator luciferi rudis. exclamet melicerta perisse frontē de rebus.

A. Persius. diluis elleborum certo compescere puncto Ignarus. uetat hoc natura medendi.

B. Docet quomo possit discerni bonus poeta a falso. seruans iste Oratius bonu ordine secundu laudis precepta. du ostendit qbus malis carere debeat. & sic uenit ad ea bona. que iuste deb& habere.

Innocentia poetar.

C. Ostendit utilitate magna a poetis urbi inferri: qa ipsi componunt carmina: qbus duplicantur p ora puerorum & puellarum. Sicut est illius seculare carmen: qd pueri & puelle cantauerunt in capitolio: que carmina ditira ba uel poena uocantur: ac p hoc qd pueri & uirgines a diis imperare pro statu rei. p. poete ad scribendum est q carmina componunt. Antiqtus. n. pueris & puellis + precipiebatur cantare carmen: ut etas innocentior deos placar&.

D. Id si hoc concedis ut parue res possint magna iuuare: ut poetica & gramatica professio.

E. Poeticis. n. lectionibus os infantis adhuc debile balbumq; corrigitur.

F. Maro de morbis. Timidi dame ceruiq; fugaces, Nunc interq; canes & circu tecta uagantur.

Sacrificium a contrariis causis.

N on audet nisi q didicit dare: qd medicor est
P romittunt medici. tractant fabrilia fabri.
S cribimus indocti doctiq; poemata passim.
H ic error tamen & leuis hæc insania quantas
V irtutes habeat sic collige: uatis auarus
N on temere est animus. uersus amat. hoc stud& unu.
D etrimenta. fugas seruor. incendia rid&.
N on fraudem sotio. puero ue incogitat ullam
P upillo. uiuit siliquis. & pane secundo.
M ilitiæ qq piger & malus. utilis urbi.
S i das hoc. paruis quoq; rebus magna iuuari.
O s tener pueri balbumq; poeta figurat.
T orquet ab obscœnis ia nunc sermonibus aure.
M ox & pectus præceptis format amicis.
A speritatis & inuidiæ corrector & iræ.
R ecti facta refert. orientia tempora notis
I nstruit exemplis. inopem solatur & ægr.
C astis cum pueris ignara puella mariti
D iscer& unde preces. uate ni musa dedisset?
P oscit opem chorus. & præsentia numina sentit.
C ælestes implorat aquas. doctus prece blandus
A uertit morbos. metuenda picula pellit.
I mpetrat & pace. & locuplete frugibus annu.
C armine dii superi placantur. carmine manes.
A gricolæ prisci fortes. paruoq; beati.
C ondita post frumenta leuantes tepore festo
C orpus. & ipsu animu spe finis dura ferente
C um sotiis oper pueris. & coniuge fida.
T ellurem porco. siluanum lacte piabant.
F loribus & uino geniu memore breuis æui.

·G· ♁ iocularia carmina. cantandi & mutua opprobria dandi.

F escennina p hunc inuenta licentia morem
consuetudinem.

V ersibus alternis opprobria rustica fudit.

L ibertasq; recurrentes accepta per annos
fescennini carminis. confirmata.

L usit amabiliter. donec iam læuus apertam
p hunc morem ·H·

in apta conuitia.

I n rabiem cœpit uerti iocus. & p honestas
magnas psonas.

I re domos impune minax. doluere cruento
coepit. terribus. nobiles qq.

D ente lacessiti. fuit intactis quoq; cura
morsu detractionis. licet nõ carperentur. tamen alios carpi dolebant timentes q̃nq; deleri.

C onditione sup cõmuni. quin etiam lex
s. qua cautũ est ne qs carmen componeret

P œnaq; lata. malo quæ nollet carmine quenq̃
data.
ratione scribendi. s. cum. ·I·

D escribi. uertere modum formidine fustis
1

A d beneducendum delectandumq; redacti.

romanos ducit sicti q̃ra literaras. romanũ principem.

G ræcia capta feros uictorem cepit. & artes
agresti nõ semp sed tunc qñ ante cognitionem artiũ. rustici erant & p transitum nõ artis. agrestes.

I nculti agresti Latio. sic horridus ille

D efluxit numerus saturnius & graue uirus
nullius aur. desinit fluere. ·K· ♁
diuina romanos. at peperere.

M unditiæ pepulere. sed in longũ tamen æuum
s. simplicitatis. romanus. s. romanus. sæculum.

M anserunt. hodieq; manent uestigia ruris.

S erus. N. græcus admouit acumina chartis
oculos & sensuum.

E t post punica bella quietus. quærere cœpit
♁♁ fugato hannibale.

Q uid sophocles. & thespis. & æschylus utile ferr&.
ducerent.
aliqd opus L& scribendi ratione. poema grecos. transferre in latinũ.
populus romanus.

T entarint quoq; rem si digne uertere posl&.
ipsis. Ro. ingenio naturali.

E t placuit sibi natura sublimis & acer.

N am spirat tragicũ satis & felicitr audt& L
satis longa uel altam materiam aggrediatur. compl&.
at insatie. timet emendare qđ scripsit. deletione.

S ed turpem putat inscriptis metuitq; lituram

C redditur ex medio qa res accessit habendi
M at accessit.

S udoris minimũ. sed hab& comœdia tanto
in scribendo.

P lus oneris. quanto ueniæ minus. aspice plautus
N
debes scribere. serio ut senem. pueru ut puer. & ita.

Q uo pacto partes tutetur amantis ephebi.
at quarit.

tuetur partes. seueri. consiliatoris stupri.

V t patris attenti. lenonis ut insidiosi.
s. aspice. adulteras scriptor. gulosis. adulatoribus.

Q uantus sit dossennus. edacibus in parasitis.
sed amplo. hoc nõ laudatiue quando negat hoc ab illo seruari.

Q uam non astricto percurrat pulpita socco.

·G· Per hunc ingt morẽ uetes agricolas inuenta sunt etiam fescennina. in qbus exprimebant iocos ad conuiuia. Dicta sunt aũt fescennina ab oppido unde primũ processerunt. Ostendit ergo qa sicut antiqtus dũ sacrificiis placabantur ita modo carminibus.

♁ Hoc lasciuos & proteruos uerbos licentia.

·H· Dicit qa tãdiu amabiliter tragoedię & fescennina carmina concurrerunt. donec ipsa libertas in uitiũ verteretur. publice & noiatim alios uitia carpendo. sed indignati nõ solum illi q lacessebantur detractionibus. verũ & quibus ingratũ erat nobilibus psonis. contumeliam inferre. legem constituerunt. ut nemo noiatim alicuius uitia recitaret. & qđ sigs poetas eguss&. fustibus cederetur. De comœdia dicit attica. quę ante mordax fuit. sub palæmone comico. apud athenienses. sed postea ad Romanos comicos transitum fecit.

·I· Fustis nõ puto crucis duci. q pede ingenuus. sed pœne. uel a cambus tractũ est. na cũ fustes metuunt. amor sibi sẽ

·K· Saturnium uocabatur metrum quo usi sunt ueteres latini. sub rege Saturno. & postea longo tempore. qa horridum adhuc nõ bene compositum. diuque aũt qa stadium ut coeperunt abiti dare diuitius & mendatius. cessauit illud metrum incompositum & creuit graue uirus. i. liberales artes assiduo studio. sed adhuc uestigia rusticitatis in latina lingua manent.

♁ Mos ueterum & carminum. hoc est poesis quę erat saturnis temporibus.

♁♁ Ostendit qđ post deuictã africã coeperunt Romani poetriam exercere.

·L· Poetę Romani satis alta audent materia comphendere. sed turpe putant longa litura. & hęc est causa cur ingenia bona latinorum nõ possint ad perfectũ uenire. qa scilicet erubescunt & timent emendare & polire longa litura qđ scripserunt.

·M· Hypbaton. creditur comœdia nimiũ habere saporis quęres de qbus medio accessit. quoniã ex communibus rebus logitur comœdia. Vt in arte poetica ex noto fictũ carmen sequar.

·N· Hortatur lectorem ut studiose consider& quomõ plautus discurrit p comœdiam disputando de pueris ephebis de patribus & quemadmodum tuetur partes uniuscuiusq;.

Dossennus.

O Magis. n. lucrȳ querit q̄ laudem adipisci ex sua comoedia. ac p̄ hoc nō honeste ut decerā multi carmina scribunt non curant qd euenat postq̄ lucrȳ inde p̄ceperint.

Transitū ad gloriosum poetā. q si nō laudetur. & animū & artē abiecit. q laudari se uidens fit temerarius ac tu mosca spectatorē uinolentum ad laudandū se uidens tristatur

P Eques. i. equestris dignitas cū inter se murmurando carmina sibi aliqd displicere ducat statim ipsa & omnis minoris ordinis dignitas cū plebe illa remoueri proclamant. & alios ludos introduci.

Q Ostendit qd dum poetȳ carmina recitarā & in scena. ad tres uel quatuor horas pp̄ls intentus erat. post uō uulgaris pp̄ls q potius delectant ludis q̄ carminibus exorabat magistros beluarȳ ut inducerent in theatrȳ aut ursum aut leonē. aut elephantē album. aut Panthera. Insup & nobiliores alij ad eosdem ludos se conuertebāt. sicq; p̄cipitabatur recitatio carminū cessari. quę res nō parū turbabat poetas. dū illorȳ carmina contemnerentur.

R Esseda gallorȳ uehicula sunt. quibus uelut reges ab aliis regibus uehuntur captiui. Pilenta quibus uehuntur reginę captiuę. Petorrita uehicula sunt familiarȳ captiuarȳ. Quę omīa ad spectaculū adducebantur. naues quoq; deuectę p̄ tiberim. q nō longe aberat a theatro. Ebur quoq; captiuū & uasa corynthia captiua in corynthio multa simulacra erant. quorȳ metalla in unū sunt redacta. Dum ea Romani incendio cremassent. ex quo postea multa uasa fabricata sunt. ut possunt transire in pompam triumphi.

Omīa quę in prælijs actu nō falso fecerunt in ludis imitabantur.

Ordo. Si for& democritus in terris rider& & seu conuerter& ora uulgi Panthera confusa camelo. diuersū genus. siue conuerter& ora uulgi albus elephas & spectar& ipse democritus p̄pūm attentus ipsis ludis. id postq̄ ipsos ludos ut poetę p̄bemū sibi spectacula plurima mimo scriptores aūt putar& narrare fabulam surdo asello. & est sensus. Si assor& democritus presens dum p̄pūs carmina contemnens. ludos incendit. tunc rediret nō tā laudibus scenicis delectans. q̄ ipsius p̄pūs uanitatē in qua omino & suauius & magnificus spectaculū properir& Panthera aūt dispari sexu portatur. ex Panthera & camelo. sicut leopardus ex parda & leone. qd monstruosum est. sicut & elephantem albū uidere. cū naturaliter niger est.

Pan dicitur omē. Vnde Panthera eo qd habeat amicitiam cū omībus aūlibus excepto draconē. & cuius muguitus dulcis est ad audiendū. Panther animal est uarium habens colorē sed p̄fusum ualde. nā cū comederit & satiatus fuerit diuersis uenationibus recipit se in speluncā suā & obdormit. Postridiē uō exurgit de somno & statim mittit rugitū magnū simul aūt cū rugitu exit de ore eius odor tantę suauitatis ut super omnia aromata. cū ergo audierint uocē eius omēs bestię quę cunq; prope sunt & quę longe congregant se omēs & delectantur odore suauitatis quę exit de ore eius. Solus uō draco cū audierit uocē eius timore contrahitur. & fugit se in subterraneis cauernis terrę. nō ferens uim suauitatis eius in semetipso contractus obtorpescit & remanet immobilis. Dictus aūt panther siue q̄ omnīū aūalium sit amicus excepto dracone. siue qa & sui generis societate gaudet. & ad eandem similitudinē qcqd accipit reddit.

Si leue si parum.

plautus siue dossennus.

G Estit. N. nūmum in loculos demittere. Post hæc
est. hoc est placeat aut explodatur.
S ecurus cadat an recto stet fabula talo.
poetam. adduxit. uano.
Q uem tulit ad scenam uentoso gloria curru
pigr & negligens. at speculator. diligens attentus. s. gaudio.
E xanimat lentus spectator. sedulus inflat.
i. brevis & parus est laus subtracta ut adhibita. cupidum.
S ic leue. sic parum est animū qd laudis alias
recedat abeat a me pereat. vocularis.
S ubruit aut reficit. valeat res ludicra. si me
s. laus. s. reducit. tristem. s. domum. letum.
P alma negata macrȳ. donata reducit opimū.
bonum. qd segnat.
S æpe & audacem fugat hinc terr& q; pœtam.
sine. q doctū.
Q d numero plures. virtute & honore minores.
I ndoctū stolidumq; & depugnare paratum.
P. equestris dignitas dū rediret.
S i discord& eques. media inter carmina poscit
ludos. carminibus relictis. at plaudit.
A ut ursum. aut pugiles. his nā plebecula gaudet.
a nobilibus uirorȳ auribus recessit delectatio. Laudendorȳ carminum.
alicuius nobilis.
V erȳ equus quoq; iam migrauit ab aure uoluptas
carminum.
ad diuersa spectacula ludos.
O mnis ad incertos oculos. & gaudia uana.
impediuntur.
Q uatuor aut plures aulea premuntur in horas.
audire. equestri ordine. vulgares pp̄li.
D um fugiunt equum turmæ. peditumq; catervæ.
inter missa comoedia adducuntur captiui. q sunt gloria regum i. fortuna q̄ regū.
M ox trahitur manibus regum fortuna retortis
uehicula sunt captiuorū regū. gna uehicula.
R
E sseda festinant. pilenta. petorrita. naues.
p tiberim & huc pro loco.
in theatrȳ ad audiendū.
pro uasis corynthis.
C aptiuum portatur ebur. captiua corynthus.
si uiuer&. studia hominū. q̄ in omī uita sunt nō rectę nisi semel
S i foret in terris rider& democritus. seu
ducitur. h. panthera nasci ex panthera & camelo.
D iuersum confusa genus panthera camelo.
qd contra naturā est.
S iue elephas albus uulgi conuertet& ora.
melius.
S pectar& populum ludis attentius ipsis.
q̄ democrito. p̄pūm. ablat. casus. i. aliquo oculo uti.
V t tibi præsentem mimo spectacula plura
democritus. i. p̄pto simul asello.
poetas.
S criptores autem narrare putar& asello
F abellam surdo. nam quæ puncta re uoces
sonum.
E ualuere sonū. referunt quę nostra theatra?
mons apuliæ.
G arganū mugire putes nemus. aut mare tusci
mimos.
T anto cū strepitu ludi spectantur. & artes.
elephas & panthera. cumalebus.
D iuitiæq; peregrinæ. quibus oblitus actor

hoc est plausus datur prius q̃ aliqd dicatur.

D um stetit in scena. concurrit dextera læuæ.

interrogatiue. respondetur. uox poetæ.

D ixit adhuc aliqd: nil sane. qd placet ergo?

tincta. s. placet. suco.

L ana tarentino uiolas imitata ueneno.

Sensus ne forte putes me uituperare qd alii faciunt comoedi & tragoedi qa recuso facẽ.

o auguste.

A c ne forte putes me quæ facere ipse recusem.

comoedi & tragoedi.

C um recte tractent alii laudare maligne.

recte scribendi iter. uel etiam.

I lle p extensum funem mihi posse uidetur

pro cuiuslibet. inanire.

I re poeta. meum q pectus inaniter angit.

I rritat. mulc&. falsis terroribus implet.

sicut

V t magus. & mõ me thebis. mõ ponit athenis.

o auguste. s. pueris. de se Oratius mõ dicit.

V er age. & his q se lectori credere malunt.

alicuius ex uulgo. qa nolunt se despici a pplo romano.

Q uam spectatoris fastidia ferre superbi.

attente audiendo. potest hoc intelligi qq. pii uates & phoebo digna loqui

C uram redde breuem. si munus apolline dignũ

ad augustũ loquitur. s. negligentibus ab stimulũ & irritamentũ carminis.

V is complere libris. & uatibus addere calcar.

mons est in quo ipsi studebant.

V t studio maiore petant helicona uirentem.

satyrice. nec sibi parẽ dicens se agere qd in aliis culpat.

M ulta qdem nobis facimus mala sæpe poetæ

ut de seipso dicam turpia. S. o cesar.

V t uineta egomet cedam mea. cũ tibi libr.

enumerat culpas.

S T ollicito damus aut fesso. cũ lædimur unũ

alia culpa.

S iqs amicor est ausus reprehendere uersum.

s. et. quos nemo petit ut repetamus.

C um loca iam recitata reuoluimus irreuocati.

nõ laudes aut munera captare.

C um lamentamur non apparere labores

s. cũ lamentantur. tenuata & uilia lic& stilo subtili facta.

N ostros. & tenui deducta poemata filo.

statim.

C um speramus eo rem uenturã. ut simul atq;

tu largus.

C armina rescieris nos fingere. cõmodus ultro

vt Arcessas. V. uoces alia.

A ccersas. & egere uetes. & scribere cogas.

X.

S ed tamen est operæ pretium cognoscere quales

custodes. ac p hoc uates poetas alii sacerdotes.

A editiuos habeat belli spectata domiq;

s. tua. indocto.

V irtus. indigno non cõmittenda poetæ.

alexandrum notat q sine iudicio poetã dilexerit.

G ratus alexandro regi magno fuit ille

y male compositos.

C hærulus. incultis q uersibus & male natis

effex. Y.

R etulit acceptos regale nomisma philippos.

S Hoc est ut ipse me detraham. prouerbium. n. in eo sumptũ est tale qui ipsi uolentes nocent.

T Ostendit culpam quare illor carmina efficerentur uilia. uidelic& qa Augusto in aliis occupato importune offerrent: uel etiam qa reprehensionem amicor inserer&.

V. Discretio inter accesso & arcesso hæc est. Accesso est uoco: & uenit a uerbo qd est accio. is. quartæ coniugationis. Arcesso idem significat qd & primitiuũ eius a quo deriuatur id arceo: sed secundum priscianũ arcesso uenit ab arcio qd nunc dicimus accio. & est compositũ ex ad & cio quod est uoco quia antiqui. ar. pro. ad. dicebant.

Sensus est impitus laudator: dũ nimiũ studiose laudat. magis uulnerat & atterit gloriã præsertim si malus poeta uersibus laud& plus aũt quã qs ridiculũ legerit: q qd fuerit amiratus: ut malus pictor magis deformat pingendo praue & qi ornando.

X Dignũ est ut cognoscamus qs poetar dignus sit scribẽ tua facta quæ nõ sunt cõmittenda turpi poetæ.

Alexander.

Generalis sententia poetar q dũ sæpius amicis carmina sua dirigunt oneri. Sed fiunt si se in ipsis laudauerint.

Y Acceptos philippos nũmos q philippi uultu signati essent.

S ed ueluti tractata notam labemq; remittunt
A tramenta. fere scriptores carmine fœdo
S plendida facta linunt. idem rex ille. pœma
Q ui tam ridiculū. tam care prodigus emit.
E dicto uetuit. neqs se præter apellen
P inger&. aut alius lysippo duceret æra
F ortis alexandri uultum simulantia. qđ si
I udicium subtile uidendis artibus illud
A d libros & ad hæc musaꝝ dona uocares.
B œtum ingrasso iurares aere natum.
A c neq; dedecorant tua de se iudicia. atq;
M unera quæ multa dantis cū laude tulerunt.
D ilecti tibi uirgilius uarrius q; poetæ.
N ec magis expressi uultus p ænea signa.
Q uam p uatis opus. mores. animiq; uiroꝝ
C laroꝝ apparent. nec sermones ego mallem
R epentes p humū. quā res componere gestas.
T erraꝝ q; situs. & flumina dicere. & arces
M ontibus impositas. & barbara regna. tuisq;
A uspitiis totum confecta duella p orbem.
C laustraq; custodem pacis cohibentia ianum.
E t formidatam parthis te principe romam.
S i quantū cupem possem quoq;. sed neq; paruū
C armen maiestas recipit tua. nec meus aud&
R em tentare pudor. quā uires ferre recusent.
S edulitas autē stulte quem diligit. urg&.
P ræcipue cū se numeris cōmendat & arte.
D iscat. N. citius. meminitq; libentius illud
Q đ qs deridet. q̄ qđ probat & ueneratur.
N il moror officiū qđ me grauat. ac neq; ficto

Boeti hebetes sunt habiti quasi

Ordo. ac dilecti tibi virgilius uarius q; neq; dedecorant.

Per hoc Alexandro Augustū prefert.

q̄ alexander. depingi. ab aliquo. cereus pictus noue dixit.
I n peius uultu proponi cereus usq̄.
s. tamen. laudari. sicut alexander laudabatur a cherylo
N ec praue factis decorari uersibus opto. prauis uersibus.
at Nec. s. cur hoc
N e rubeam pingui donatus munere. & ne una
C um scriptore meo capsa porrectus operta.
D eferar in uicum uendentē thus & odores
uendentem. uoluitur.
E t piper. & qcqd chartis amicitur ineptis.

AD FLORVM AMICVM SVVM.

Z. o
F LORE bono claroq; fidelis amice neroni.
i. aliqs.
S iqs forte uelit puerꝝ tibi uendere natum
s. ut sequitur.
T ibure uel gabiis. & tecum sic agat. hic &
C andidus. & talos a uertice pulcher ad imos
si emeris.
F iet. eritq; tuus nummorꝝ millibus octo
V erna. ministeriis ad nutus aptus heriles.
L itterulis græcis imbutus. idoneus arti
C uilib&. argylla qduis imitabitur uda.
A
insuper. conuiuanti.
Q uin& canet indoctum. sed dulce bibenti.
leuiorem faciunt.
M ulta fidem promissa leuant. ubi plenius æquo
at excludere tollunt minuunt.
L audat. uenales q uult extrudere merces.
uerba uerꝝ uenditoris. nihil debeo alicui dare pro foenore.
R es urg& me nulla. meo sum paup in ære.
nō dar& tibi puerꝝ pro hoc pretio. leuiter.
N emo hoc mangonū facer& tibi. nō temere a me
hoc solent mangones dicere. fugit morā fecit. ut cessas nugator.
Q uiuis ferret idem. semel hic cessauit. & ut fit
fugitiuū simpliciter ac lenis si me confitetur. flagelli.
I n scalis latuit. metuens pendentis habenæ.
daturus eris dicit Oratius.
D es nūmos. excepta nihil te si fuga lædat.
quē fugitiuum esse confessus est.
I lle ferat pretium. pene securus opinor.
qa fugitiuus erat.
P rudens emisti uitiosum. dicta tibi est lex.
I nsequeris tamen hunc. & lite moraris iniqua.
interrogatiue. ut sit nempe dixi. & nūc ita se aut fecisse. ut eū q puerꝝ uendidit.
D ixi me pigrꝝ proficiscenti tibi. dixi
T alibus officiis prope mancū. ne mea sæuus
eo
I urgares ad te qd̄ epistola nulla redir&.
dum me expurgarem. mihi conscientia. hoc est iustā me habentē causā.
Q uid tum profeci. mecum facientia iura

Z. Florus irascebatur Oratio: qd̄ eius epistolam nō acciper&. excusat se apud eum Oratius quoniā nō promiserit. & ait iniuste eum irasci q exigat nō promissa. carmina aūt ideo se nō mittere qa philosophari coeperit.

A. Quidam imitabitur legunt qd̄ est a puero alienū. melius ergo legimus imitaberis. i. tanti ingenii est: ut flectas eū quo uelis. tanq̄ argyllam udā: & in ueteribus exemplaribus imitaberis inuenitur.

o÷ Mangones dicuntur uenditores puerorꝝ.

KODAK Color Control Patches © The Tiffen Company, 2000
Kodak LICENSED PRODUCT
Blue Cyan Green Yellow Red Magenta White 3/Color Black
Inches Centimetres

B Non usq; ad assem steterer &. sed usq; ad assem pduderat.

C Responsio muleris luculli hæc est. Rusticus q lætunam rez suaz dol&. ut hæc illi restituantur causa precis quocunq; uis ibit. nos iam satis habemus. & Oratius comparat se mulo satis habenti. & nolle se pp lucrz carmina alicui diuitum afferre. rusticum aut pauperi poetæ assimulat q cum carminibus suis multa adqrebat erga diuites sibi hoc opus non esse.

D Athademus apud athenas porticus extruxit. inde porticus achademia. & ex ea achademici: quoz sillus ita inde dixit. quia ita querunt ut idem negent inueniri posse. cum stoicorum & perhypathetico rum & epicureorum stabilis sit.

E Tyronem & ignatz. euocatus. h. a bruto est p potentia qua tunc atham & athenas tenebat. & similitudine studiorz cui ees celebri noie in philosophia.

Competenti uocor exemplo quasi ipse paupertate compulsus scripserit carmina.

Sensus cu no eqea insanio si uersus facio. & acuta curandus sum nisi ocum poetrie prefero.

S i tamen adtentas. quereris sup hoc & qđ
E xpectata tibi non mutam carmina mendax.
L uculli miles collecta uatica multis
E rumnis lassus dum noctu sterrit ad assem
P erdiderat. post hæc uehemens lupus. & sibi hosti.
I ratus pariter ieiunis dentibus acer
P ræsidium regale loco deiecit ut aiunt
S umme munito. & multaz diuite rez.
C æsaris obid factum. domus ornatur opimis.
A ccipit & bisdena sup sexcentia nummum.
F orte sub hoc tempus castellu euertere prætor
N æuio qđ cupiens. hortari cœpit eundem
V erbis. quæ timido quoq; possent addere mentem.
I bone quo uirtus tua te uocat. i pede fausto.
G randia laturus meritoz præmia. qđ stas.
P ost hæc ille catus quantum uis rusticus ibit
I bit. eo quouis. q zonam perdidit inquit.
R omæ nutriri mihi contigit atq; docti.
I ratus grauis quantum nocuisset achilles.
A dicere bonæ paulo plus artis athenæ.
S icilicæ ut possim curuo dinoscere rectum
A tq; inter siluas achademi quærere uerum.
D ura sed emouere loco me tempora grato
C uiusq; rudem belli tulit æstus in arma
C æsaris augusti non responsura lacertis.
V nde simul primum me dimisere philippi.
D ecisis humilem pennis. inopemq; paterni
E t laris. & fundi. paupertas impulit audax
V t uersus facerem. sed qđ non desit habentem.
Q uæ poterunt unq̃ satis expurgare cicutæ.

s. ut non.
N il melius dormire putē. q̄ scribere uersus?
S ingula de nobis anni prædantur euntes.
E ripuere iocos. uenerem. conuiuia. ludum.
hoc est felicitatē scribendi ut cōmoditatē extorquere iam tentant.
T endunt extorquere pœmata. qd faciā uis?
s. ut
D eniq; non omnes eadem mirantur amantq;.
o flore.
C armine tu gaudes. hic delectatur iambis.
F. satyricis. bioneus satyricus fuit. ut bioneis.
I lle bioneis sermonibus & sale nigro.
T res mihi conuiuæ prope dissentire uidentur.
gustu sensu.
P oscentes uario multum diuersa palato.
nescio.
Q uid dem. qd nō dem? renuis tu qd uib& alter.
uel quę
amarę
Q d̄ petis. id sane est inuisum acidumq; duobus.
hęc tibi dico o flore.
G.
P ræter cætera me romæ ne pœmata censes
S cribere posse inter tot curas totq; labores?
unus ad spondendum.
alter.
H ic sponsum uocat. hic auditū scripta relictis
ęgrotat ut supius trans tiberim longe cubat.
O mnibus officiis. cubat hic in colle quirini.
H ic extremo in auentino. uisendus uterq;.
hironicos humanę. i. probę cōmoda breuia. sed e contrario ostendit qd
I nterualla uides humanæ cōmoda uerę.
magna sint.
uel Pure
P uræ sunt plateæ. nihil ut meditantibus obstet.
o:i saginariis.
F estinat calidus mulis gerulisq; redemptor.
T orquet nunc lapidē. nunc ingens machina tignū.
T ristia robustis luctantur funera plaustris.
ex una pte.
H ac rabiosa fugit canis. hac lutulenta ruit sus.
hironicus.
I nunc. & uersus tecū meditare canoros.
solitudinem.
S criptorę chorus omīs amat nemus. & fugit urbes
ipse chorus.
R ite diens bacchi somno gaudentis & umbra.
T u me inter strepitus nocturnos atq; diurnos
ab aliis dicta.
V is canere. & contacta seq uestigia uatum?
H.
otiosas qetas. ualde
I ngenium sibi qd uacuas desumpsit athenas.
E t studiis annos septem dedit. insenuitq;
curii.
insensibilire.
L ibris. & curis. statua taciturnius exit.

F. Liuidis & amaris iocis. i. satyram. sunt aut disputationes bionis philosophi qbus stultitiam uulgi arguit. cui poenę consentiunt carmina luciliana. hic autē bion q sophistes cognominatus est in libro quē edidit mordacissimis salibus ea quę apud poetas sunt ita lacerauit. ut ne homero quidem parceret.

G. Omissis aliis credis romę posse carmina scribi. inter tot curas occupationum.

o:i Geruli sunt qui portant ea quę necessaria sunt ad fabricam.

H. Hoc est uis me aliena dicere. nam contacta pro deterritis & diuulgatis dixit. & ita me uis scribere ut ad uates antiquos proxime accedam.

P lerunq; & risu populum quatit. hic ego rer̃.
F luctibus in mediis & tempestatibus urbis.
V erba lyræ mortuā sonum cōnectere digner?
iurisconsulti.
F rater erat romæ consulti rhætor. ut alter
pueros. laudes nā inuicem se laudant.
A lterius sermone meros audir& honores.
eximius orator. unus. fratri. alter. alteri fratri
G racchus ut hic illi for& hic ut mutius illi. s. for&.
quomo. loquaces. laudandi se. ipse.
Q ui minus argutos uexat furor iste poetas?
heroicum. hironicos.
C armina compono. hic elegos mirabile uisu
oratius ex sua psona.
C ælatumq; nouē musis opus. aspice primū
conamine. circūspectemus una ps.
Q uanto cum fastu. quanto molimine circum
·I· nos scilicet poetæ. ·K· ·L· hironicos.
S pectemus uacuam romanis uatibus ædem.
M ox & si forte uacas. sequere. & procul audi
hoc est & ob qd se inuicē meritū laudant & dignos carmīa poetica iudicent.
Q uid ferat. & quare sibi nectat uterq. coronā.
pcutimur. falsa laude hoc est falsis laudibus inuicem nos diludimus.
C ædimur. & totidem plagis consumimus hostē
nos. usq; ad faces. i. noctem. ·M·
L ento samnites ad lumina prima duello.
dicor. lyricus poeta græcus. laudes. s. puncto.
D iscedo alceus puncto illius. ille meo qs?
hic elegos scripsit. s. est.
Q uis nisi callimachus? si plus apposcere uisus
mimnermū & callimachū laudat qi unicū exeplū i elegiis.
F it mimnermus. & optiuo cognomine crescat.
qi adoptiuo
in hoc qd patior omīa pro libitu sub illos facere. i. quod inuicē se laudant qd facile ad iram prouocatur.
M ulta fero ut placem genus irritabile uatum.
laudes.
C um scribo & supplex populi suffragia capto.
insanire. n. uates dicunt poetandi. qua insaniui.
I dem finitimis studiis. & mente recepta.
claudam. quoniā nocere mihi nō possunt postq desidero scribē.
O pturem patulas impune legentibus aures.
a romanis.
R identur mala q componunt carmina. uer̃.
G audent scribentes. & se uenerantur. & ultro
quantū sibi ipsi uidebuntur.
S i taceas. laudant qcqd scripsere beati.

LEX POEMATIS.

pro facere.
A TQVI legitimum cupi& fecisse poema
in qbus scribere destinat. q uitiosas corrigunt mentes.
C um tabulis animū sumet censoris honesti.
A udebit quæcunq; par̃ splendoris habebunt.
E t sine pondere erunt. & honore indigna ferent̃

·I· Dum ego inqt bonū carmen compono: & ille alius similiter estimamus nullū aliū bonū poetam nisi nos. & qi theatr̃ euacuatū est nobis ut nō sint digni recitatores in eo.

·K· Nota inqt qd supbi incedamus qi nō omīs ędes poetis plena sit. At Aspice quanto molimine reqramus locum certandi qi uix inueniatur ędes in qua non illi recitant quę sint digna nostris carminibus.

·L· Id ut negemus in templo apollinis ullos poetas habere carmina.

·M· Sensus. inuicem odiosi sumus fallendo nos. & mala carmīa prędicantes. & hoc sine fine facimus ut Romani quondā pugnauere cū hostibus Samnitibus usq; ad mortē. Vnde Ennius. Bellum inqt eqs de manibus nox intempesta diremit.

o÷o Puncto. i. suffragio iuxta legem tabellariā. ut alibi omnē tulit punctum.

Delere. eximere. & seruauit metaphorā. nā censores notantes aliquē loco remouebant. uel ordinē senatorꝝ.

Statim ut tabulas scripserit. efficitur iudex carminis sui dum scribit.

Verba

V erba mouere loco. q̃uis inuita recedant.
s. q̃uis. q̃uis domi celentur. ideo dixit uestę qa nõ licuit simulacrꝝ eius uideri a quoq̃.
E t uersentur adhuc inter penetralia uestæ. N
O bscura diu populo bonus eruet atq;
s. poeta.
P roferat in lucem speciosa uocabula rerꝝ.
at cetheis.
Q uæ priscis memorata catonibus atq; cethegis.
uetustas. virgil. Si te uicta situ turpis quę deformis facit.
N unc situs informis premit. & deserta uetustas.
produc&. s. poeta. pulchre dictũ genitor usus. pro produxerit antiquorꝝ tẽporibus.
A dsciscet noua quæ genitor produxerit usus.
puri sermonis fortis. purus.
V ehemens & liqdus puroq; simillimus amni.
poeta
ille. s. poeta.
F und& opes. latiumq; beabit diuite lingua.
supflua redundantia. reprim&.
L uxuriantia compesc&. nimis aspera sano
nitida offici&. cultura. nõ in usu posita. temperabit. profer& mitigabit.
L euabit cultu. uirtute carentia tollet. at calẽtia
assimulabit.
L udentis speciẽ dabit. & torquebitur. ut qui
s. ille.
saltatorẽ.
N unc satyrꝝ. nunc agrestem cyclopa mouetur.
elegerim. maluerim. Q. stultus. a populo.
P rætulerim scriptor delirus inersq; uideri.
ut mala esse nesciam.
D um mea delectant mala me uel deniq; fallant
q̃ sapiens ẽẽ. i. curis & perturbationibus constringi. iliacas dixit ad uerbium.
Q ua sapere & ringi. fuit haud ignobilis argis at argus
ut Quo.
R
Q ui se credebat miros audire tragœdos
I n uacuo lætus sessor plausorq; theatro.
C ætera q uitæ seruar& munia recto
e
M ore. bonus sane uicinus. amabilis hospes.
hilaris.
C omis in uxorem. poss& q ignoscere seruis.
E t signo læso non insanire lagœnæ
nõ ita erat stultus q eũcer& se in puteum.
P oss&. q rupem & puteum uitare patentem.
H ic ubi cognatorꝝ opibus curisq; refectus
uehementi.
E xpulit elleboro bilem morbumq; meraco.
E t redit ad sese. pol me occidistis amici
at exorta est.
N on seruastis ait. cui sic extorta uoluptas.
E t demptus p uim mentis gratissimus error.
phię opam dare. uersibus mõ.
N imirꝝ. sapere est abiectis utile nugis
conuenientem. studiũ carminis.
E t tempestiuum pueris concedere ludum.

N Hoc est q̃i sacrosancta scriptori uideantur. & in libris pontificum sint.
O Verba inquit antiqua si modo splendida & bona sint. rursus in lucem reduc&.

Vtitur nouis uerbis de usu nascentibus.

o÷o Sicut pantomimus imitatur ita faci& poeta.
o÷ Persius. Litatam ad numeros satyri moueare batillo.
P Saltat figurata locutio. moueor illam rem ut frangor pedem.
Q Sensus. magis uolo stultus ẽẽ & meis carminibus prauis delectari. q̃ supflua sapere. & diuturna meditatione constringi.

R Irridendo hoc ait ego quid inqt eorꝝ uitam pretulerim q non intelligunt uitia sua his q sapiunt & emẽdatione torquentur. Vnde subnectit fabulam.

÷ Sicut Persius e contrario. & signũ in uapida naso tegisse lagoena.

Nota. De hoc Cicero. Tuscul. iii.

Si esses hydropicus tu narrares medicis ut darent tibi corporis medicinam: sed cum ita sit quanto plura parasti tanto plura cupis non audebis istud alicui recitare ut inde summas medicinam depellentem hanc stultitia: quasi dicat bene deberes fateri.

S. Dictum est inquit tibi cum pauper esses quoniam cui dii diuitias prestant. carere utique auaritia & stultitia. & cum postea in nullo sis sapientior. quare uteris isdem falsis monitoribus. debueras tamen monitores falsos quam diuitias a te repellere sicut herbam nil te iuuantem.

T. Prudentem sapientem. Vnde Cicero Iure amatoribus nostris sapientia est: prudentia. H. dicta quod porro uideat & futura diiudicat.

V. Non solum inquit per mancipationem proprietas adquiritur & per usurpationem tu cum emis fruges aut poma uideris fundum eum usum carpere cuius bonis uteris licet emptis. ergo puta eum proprium tuum esse: a cuius fructibus non es alienus.

Cadum temeti. i. uas uini. temeti quasi tenens mentem.

Ac non uerba seq fidibus modulanda latinis. (al modulata)
Sed ueræ numerosq; modosq; ediscere uitæ. (s. sapere est. phie.)
Quo circa mecum loquor hæc tacitusq; recordor
Si tibi nulla sitim finir& copia lymphæ (uerba apud se.)
Narrares medicis. quod quanto plura parasti
Tanto plura cupis. nulli ne faterier audes?
Si uulnus tibi monstrata radice uel herba (alia metaphora.)
Non fier& leuius. fugeres radice uel herba (tu.)
Proficiente nihil curarier. audieras cui (fugeres radice uel herba. i. ad curandum nescio a quo affirmatiue. id fama fuit.)
Rem dii donarent. illi decedere prauam
Stultitiam. & cum sis nihilo sapientior. ex quo (auaritiam. in nullo. i. non.)
Plenior es. tamen uteris rationibus isdem. (S. al monitoribus)
At si diuitiæ prudentem reddere possent. (T.)
Si cupidum timidumq; minus te. nempe ruberes (diuitie possent reddere. erubesceres.)
Viuer& in terris te siqs auarior uno. (aliqs.)
Si proprium est quod qs libra mercatus & ære est. (unicuiq; al mercatur & ære.)
Quædam si credis consultis mancipat usus. (aliqua. iurisperitis. V. mancipio accipit.)
Qui te pascit ager tuus est. & uilicus orbi (non possidentis. p. n. al orbii illius loci.)
Cum segetes occat tibi mox frumenta daturus (occulcat quasi occescat labor&.)
Te dominum sentit. das nummos. accipis uuam.
Pullos. oua. cadum temeti. tu nempe modo isto (s. accipit. uini unde & temulentus.)
Paulatim mercaris agrum. fortasse trecentis
At & supra nummorum millibus emptum. (i. plus.)
Quid refert uuias numerato nuper. an olim.
Emptor aricini quoniam ueientis & arui (ordo. aricini & ueientis.)
Emptum cœnat holus. quamuis aliter putat. emptis
Sub nocte gelidam lignis calefactat aenum.
Sed uocat usq. suum. qua populus assita certis (usq; ad illum locum. s. agrum. arbor. consita. s. a.)
Limitibus uicina refugit iurgia tanquam (prepositio hec est & ab illis finibus suum dicit. responsio. agri sui.)
Sit proprium quicquam puncto quod mobilis horæ (ctum.)

N unc p̄ce. nunc pretio. nūc ui. nūc morte sup̄ma
P ermutet dominos. & cedat in altera iura.
S i q̄a ꝑpetuus nulli datur usus. & hæres
H æredem alterius. uelut unda sup̄uenit undā.
Q uid uici prosunt. aut horrea. q̄d ue calabris
saltus. pluto.
S altibus adiecti lucani. si metit orcus
diuites cū pauꝑibus.
G randia cum ꝑuis non exorabilis auro?
G ēmas. marmor. ebur. tyrrhena. sigilla. tabellas.
A rgentum. uestes gætulo murice tinctas
q̄d si uitę ēent necessaria haberent omnes.
S unt q̄ non habeant. est q̄ non curat habere.
nō curo qui fit. i. otiū habere. Persius at cū herodis uenere dies.
C ur alter fratr̄ cessare. & ludere. & ungui.
magis cupiat. iudęor̄ rex fuit. feracibus.
P ræferat herodis palmetis pinguibus alter
sibi. aut pro assiduo dixit. usq; ad noctem.
D iues. & importunus ad umbrā lucis ab ortu.
edom&.
S iluestrem flāmis & ferro mitiget agr̄?
cur hoc uelit alius frater.
S cit genius natale comes q̄ temperat astr̄
N aturæ deus humanæ mortalis in unum
Q d̄q. caput uultu mutabilis. albus & ater.
dicit Oratius. sic ꝑsius utar ego utar.
V tar & ex modico quantū res poscet aceruo
T ollam. nec metuam q̄d de me iudic& hæres
ego.
Q uid non plura datis inuenerit. & tamen idem
nō tenax & ꝑcus. luxurioso.
S cire uolam quantū simplex hilarisq; nepoti
tempatus.
D iscrepet. & quantū discordet parcus auaro.
s. utr̄ dissipes. & expensam.
D istat. N. spargas tua prodigus. an neq; sumptū
auarus. s. q̄ mediocritas exposcit.
I nuitus facias neq; plura parare labores
s. tu. s. distat utr̄. quondam
A c potius puer ut festis q̄nquatribus olim
E xiguo gratoq; fruaris tempore raptim.
P aup̄ies: īmunda domus: procul absit. ego utr̄
N aue ferar magna. an ꝑua ferar unus & idem.
ducimur mediocritatem exoptat.
N on agimur tumidis uelis aq̄lone secundo.
hoc est nō sunt felicissimi. sed miseri.
N on tamen aduersis ætatem ducimus austris.

Marmoreas statuas. nam italor̄ tusci primi marmorea signa fecerunt.

Palmetum ubi palmę crescunt.

Genius.

X. Ordo. Genius deus humane naturę comes in unūq̄dq; caput hominis mutabilis albus & ater temperat astr̄. scit cū diuersi mores sint.
Datis quę ego acceperam aut q̄i heredipeta qui multa largitur hęreditatis. & nō plus inuenit quā profudit & dedit.
Sicut pueri intenti ludo insatiabiliter utuntur his feriis & ꝑuum spatiū uidetur eis ad ludū. tu ita insatiabiliter uoluptatibus fruaris ꝑ omē tempus uitę tuę q̄d breue tibi uidetur.

Scire. si inq̄t heredipetam contemnā ut mediū teneā. hoc est non luxuriosē uiuam.

Quinquatria festa mineruę.
Y. Quinquatria dies festi in honorē mineruę dicti. ab eo q̄d galli hostes q̄nq; diebus Romā tenuerunt. Mineruę ideo dicti. q̄a ingenio usi sunt Romani. nā clauis ornati senatores ante domos suas sederunt. & q̄nquatria dicti. q̄i q̄nq; atri dies.

Allegoria. utr̄ ex magnis hereditatibus an paruis uiuam: q̄a in utroq; sum mutabilis.

Z. Id neq; prosperis nimium extollor: neq; aduersis deicior.

Dicet aliquis Oratio p antipophoram hironicos.
A Quid deinde si nõ es auarus. nunqd idarco cũ isto uitio recesserunt omnia uitia? non.

Lemures proprie sunt umbre mortuorũ que apparentes hõibus solent eos terrere. Et dicti lemures qĩ remules a Remo cuius umbrã frater suus Remulus cũ placare uell& postq̃ eum occidit. lenaria instituit. i. parentelia i. uniuersalia que inmense maio p triduum celebrabantur.

Si imperitus es doctos uenerare. da locum & transitum presta potioribus.

V iribus. ingenio. specie. uirtute. loco. re.
semp. deest sumus. ut sit medii sumus.
E xtremi primorũ extremis usq; priores.
N on es auarus? abi. qd? cætera iam simul isto
uitia. hironicos.
C um uitio fuge. rite car& tibi pectus inani
cupiditate.
A mbitione? car& mortis formidine & ira?
maleficas.
S omnia. terrores magicos. miracula sagas
hironic. pro nihilo duces.
N octurnos lemures. portentaq; thessala rides?
sine metu mortis uiuis. indulges in te peccantibus.
N atales grate numeras. ignoscis amicis?
efficieris.
L enior & melior sis accedente senecta?
nihil prodest de multis uitiis uno carere. cũ miraculo legendum. quid quantũ.
Q uid te exempta iuuat spinis de pluribus una?
da locũ.
V iuere si recte nescis. decede peritis.
ad librũ suũ loquitur qua propter uide ne te derideat. magis dec& iuuenilẽ ætatẽ
L usisti satis. edisti satis. atq; bibisti. lasciuire q̃ te.
s. ut moriaris. ebrium. s. te. plus æquo.
T empus abire tibi est. ne potum largius æquo
lacerat & carpat. alii plaudat rythmis aut numeris. puerorũ.
R ideat & pulset. lasciua decentius ætas.

Q ORATII FLACCI EPISTOLARVM LIBER EXPLICIT

Q ORATII FLACCI SERMONVM LIB PRIMVS INCIPIT

quomodo unde. Que ratio que res

VI FIT MECAE NAS VT NEMO

facit ut studia diuersa laudent respondit auaritia.

QVAM SIBI SORTĒ

S eu ratio dederit. seu fors obiecerit. illa

C ontentus uiuat. laud& diuersa sequentes.

uerba militis.

O fortunati mercatores. grauis annis

figurate fractus membra. sicut pictus acu tunica. i. habens fracta membra.

M iles ait multo iam fractus membra labore.

C ontra mercator nauim iactantibus austris

quare nō & est comicū. confligitur.

M ilitia est potior. qd. N. concurritur horæ

nā cito mori pro beneficio est.

M omento. cita mors uenit aut uictoria læta.

uerba Oratii. beatum appellat. iuris legū quoniā multa genera iuris sunt.

A gricolam laudat iuris legumq; peritus

sub ipso gallicinio. quando.

S ub galli cantu consultor ubi hostia pulsat.

rusticus. quadam ui. ad soluendū uectigal.

I lle datis uadibus q rure extractus in urbē est.

rusticus

S olos felices uiuentes clamat in urbe.

pro alia. qa diuersa laudant de inconstantia.

C ætera de genere hoc adeo sint multa loquacē

ualde lassare. s. que.

D elassare ualent fabium. ne te morer audi

qd uolo dicere: qa omes querunt de promissionibus suis & nemo eas uult deserere.

Q uo rem deducam. siqs deus en ego dicat

pro esto. eras.

I am faciam qd uultis. eris tu q modo miles

B Sermonum libri ideo dicti qa uili sermone sint potius q̄ tumenti: siue qa ad presentes scribuntur. epistolis. H. ad absentes loqmur. sermone cū presentibus. q̄uis igitur hoc opus satyram ēē Oratius ipse profiteatur cum ait. Sunt qbus in satyra uidear nimis acer & ultra legem tendere opus est tamen proprios titulos uoluit ei accōmodare hos priores duos libros epistolarū. posteriores sermonū scribens. Satyra dicitur lancis genus tractū a choro liberi patris q est minister uini & epularū. Satyra istius inter Lucilii & Iuuenalis est. Nam & asperitatem hab& quā & Lucilius. & suauitatē quā ut Iuuenalis mixta in suo carmine. deniq; nisi ut Iuuenalis scripsiss& isto nemo ēēt melior. Veruntamen sciendū est qa satyrarū carmen a primo omniū auctore Lucilio reptum est. Pleriq; satyram a lance que plena diuersis frugibus templo cereris infertur nomen accepisse dicunt. nam & ea hoc noīe appellatur. Ergo & hoc carmen propterea satyrā noīarunt: qa ita multis & uariis rebus refertū est ut audientes satur&. Alii dicūt qd ideo satyra uocata sit: qd ita in conuitia & crimina hominū libere uadat. ut saturati hoīes uel ebrii.

C Aut ratione inimus propositum uite aut fortuna. Verbi gratia aliqs init ut militet. hoc rationis est. alius de sūmo gradu felicitatis ad ima detrusus init docendi aut arandi necessitatem. hoc fortune est. Breuiter tangit duas sectas. nam dicit ratio stoicos tangit. cū fors: epicuros. Stoici. H. dicunt certa omīa ratione fieri. Epicuri: fortuitu.

o÷1 Sub quando tempus significat accusatiuo casui iungimus: quotiens locū ablatiuo.

D Consultor. pcontator. nā nunc interrogator nō dicitur. consultus est q doc&: q discit consultor.

E Sponsoribus a uadimonio quo promittit eis q ad iudiciū prouocatur certo die affuturū. Vades ideo dicti. qd qui eos dederit. uadendi hab& potestatem.

o÷o Ita sunt multa ut si uelit hec enumerare homo garrulus ut fuit fabius. nimiū fatigetur.

F Fabius hic pompeianas ptes secutus aliquos libros scripsit ad istoicam ptinentes. & cū Oratio sepe de disciplinis contendit. ideo ait loquacem.

G Magna breuitate occurrit quatuor ꝑsonis. ut intelligas quo uelis trahi posse.

H Qua causa iupiter nō iure infl& contra eos buccas suas
i. maxillas. hoc est irascatur & expuā in facies eos. & prohibeat se posthac preces eoꝝ nō admissurū. dū manentes in propriis officiis abillo sibi datis ea utcumpᵉ.
o÷ Vobis mutatis professionibus uestris: uel in propriis officiis esse.

I Sensus. q̄ q̄ lectula adhuc tenerā discendam obēᵉ non possit. sicut crustula infantes a literis nō impediunt.

K Crustula neutraliter edulia significat: ut apud virgiliū. Fatalis crusti. quando femineo hec crusta. ut apud eundem virgil. concrescunt subitis carnem in flumine crustis.
o÷c Ne quēadmodum q̄ iocularia narrat ridens ꝑcurrā. & ego ridens ꝑcurrā q̄d coepi. audi qua ratione coepi.

L Ideo dicunt sese exima etate laborare: ut habeant in senectute. dicunt se exemplū trahere a formica: que estate laborat. unde hyeme uiuat. & est antirrheton. paruule. H. ei magnum incubat.

M Haud ignara. ac nō incauta futuri. qd formica quantū ad exemplū trahis in eo cautior est q̄ tu. q̄ ꝑ hyemē requiescat. & utatur preparatis. tu dū ut nemo sit te dutior nulla pericula timescis.
÷ Prouidens. Virgil. Metuens inopi formica senectę.
N Magnum epicheron anni. ut uertatur interea cęlum quoniā in se semp annus reuertatur & uoluat. maxie aūt pluuię & frigora cōmouentur. cū sol in aquariū uenerit. hoc aut fit. xvii. kal. febr.

G Mercator: tu consultus modo rusticus. hinc uos
horrando dicat ut mutent officia.
V os hinc mutatis discedite partibus. eia
H ·s. mutare. coru
Q uid statis: nolint. atqui licet̄ esse beatis.
ut non.
Q uid causæ est merito q̄n illis iupiter ambas
q̄d est indignationis signum.
I ratus buccas inflet. neq; se fore posthac
precibus eoꝝ propitiū sperē.
T am facilem dicat uotis ut prætulerat aurem.
ioculatoribus ducendus. ꝑcutit.
P ræterea ne sicut qui iocularia ridens
·i. nihil uel ut nisi ridendo uera ducat aliquis. ne aspere audiatur uerā dicendo.
P ercurram. q̄ q̄ ridentem dicere uetis.
nōnung mundi placentas. K o÷c
Q uid uetat. ut pueris olim dant crustula blandi
·s. sic ego leuia precepta dabo.
D octores. elementa uelint ut discere prima.
necessaria. utilia.
S ed tamen amoto quæramus seria ludo.
q̄ rusticę uitę studia. Supius de inconstantia dixit. nō de auaritia.
I lle grauem duro terram q̄ uertit aratro.
P erfidus hic caupo. miles. nauta q̄. ꝑ omne
A udaces mare q̄ currunt. hac mente laborē
S ese ferre senes ut in otia tuta recedant
multa collecta uidua alimenta.
A uint. cum sibi sint congesta cibaria. sicut
themesis.
P aruula nā exemplo est magni formica laboris
O re trahit q̄cunq; potest. atq; addit aceruo
M.
Q uē struit. haud ignara ac non incauta futuri.
÷
N ·s. formica. maxime inclinatū in hyemē.
Q uæ simul inuersum contristat aquarius annū.
N on usq̄ prorepit. & illis utitur ante
procedit.
Q uæ sitis patiens. cū te neq; feruidus æstus
·s. a. ·s. euo. fulgura.
D emouerat lucro. neq; hyems. ignis. mare. ferrū.
N il obstet tibi dum ne sis te deterior alter.
cū omia facias ꝓp argentū o auare q̄d ex uiuis cū hoc foderis in terra.
Q uid uiuat̄ immensum te argenti pondus & auri
ex timidū. ut in auare poetica. miser abstin& & timet ut
F urtum defossa timidū deponere terra.
q̄i anteqphora est ut dicat auarus si coepo argento hoc uti redeat ad assem: hoc est ad
minutum consumas. reuertatur.
Q d si cōminuas illem redigatur ad assem. exiguum.
·s. nisi uta facia dicit. pulchrum. denis.
A t ni id fit. q̄d hab& pulchri constructus acerui
deest si.
M illia frumenti tua triuerit area centum
ut ac. quemadmodū.
N on tuus hoc capiet uentet plus q̄ meus. ut si

O Quemadmodū inter plurimos seruos q portat panes
R eticulum panes uenales inter omnib
F orte uchas humero nihilo plus accipas q
Q ui nil portarit uel dic qd referat intra
N aurae fines uuienu. uigera contum an
M ille arec. ar huaue est exmagno tollere aceruo.
D um nobis expuo cautande haurire relinquas
C ur tua plus laudes cumeris gramaria nostris.
V rabi, sir opus liqd non amplius urna
V el cyatho. & dicas magno de flumine mall
Q uā ex fonticulo hac cautande humere eo fit
P lenior ut siquos delectet copia uitho
C um ripa simul anuillos ferat anhidus acer
A t q cantilo ego & quanto eth opus is nec limo
T urbatam haurire aquā nec uira amittit inundis
V t tua ps hominū decepta cupidine fallo
N il laus est nisi quā ipa quantū habeas sis
Q uid facias ith rubas miser esse libenter
Q uārenus id facit. uicidam memorant athenis
S ordidus ac dines populi contemnere uoces
S ic soluius. populus me sibilat. ac mihi plaudo
I pse domi simulac nūmos contemplor in arca
T amalus a labris fugiens fugiema capiat
F himina. qd rides. mutato nomine de te
F abula narratur. congestus undiq; sacris
I ndormis inhians. & tanq parcere sacris
C ogeris. aut pbis tanq gaudere cathedis.
N eius qd ualeat nūmus que prabeat usum
P anis emaciat. holus. uini sextarius. adde
Q uis humana sibi doleat natura negauas.
A nuigilare meru examinem. noctesq; diesq;

O. refert quo in urbe panis uenalis portari solet. inter uenales panes.
R eticulum panes uenales inter omnib
F orte uchas humero nihilo plus accipas q
Q ui nil portarit uel dic qd referat intra
P. N aurae fines uuienu. uigera contum an
abiecto. uerū inuerogat. si contento inter duos dialogismos. omo est natura
M ille arec. ar huaue est exmagno tollere aceruo.
D um nobis expuo cautande haurire relinquas
Q. C ur tua plus laudes cumeris gramaria nostris.
horrea.
iuuenalis. h. laquei. i. aque
V rabi, sir opus liqd non amplius urna
V el cyatho. & dicas magno de flumine mall
Q uā ex fonticulo hac cautande humere eo fit
R. plenior ut siquos delectet copia uitho
meior. deula copia pleniori uitho precepit ne poeta. Qui fremeretur copia lapso.
fluuius. ubera uite plus q̄ pcepit. cū impetu fluuius.
C um ripa simul anuillos ferat anhidus acer
fluuius. o-i quanū fluxerit. pro eo qd est rurbans uina
A t q cantilo ego & quanto eth opus is nec limo
allegoriae ypocrisis Horatij. ut neq; non ludier in pculis.
T urbatam haurire aquā nec uira amittit inundis
maior. i. fluuius opimosus & multa rapiadens.
V t tua ps hominū decepta cupidine fallo
S. N il laus est nisi quā ipa quantū habeas sis
tanto plus. at sas.
g hoc dicer.
Q uid facias ith rubas miser esse libenter
T. g clim.
Q uārenus id facit. uicidam memorant athenis
auarus.
S ordidus ac dines populi contemnere uoces
V. dicer.
S ic soluius. populus me sibilat. ac mihi plaudo
mox ut.
I pse domi simulac nūmos contemplor in arca.
conspexo.
T amalus a labris fugiens fugiema capiat
caput.
X. o auare ait dyci ranalis. & fugere.
F himina. qd rides. mutato nomine de te
F abula narratur. congestus undiq; sacris
uocat. tumens. Y.
I ndormis inhians. & tanq parcere sacris
ut usq tanti fruens.
C ogeris. aut pbis tanq gaudere cathedis.
o-o
ad quod. Interpar auare. & emphasis est ad suos usus fictius offerentes.
N eius qd ualeat nūmus que prabeat usum
P anis emaciat. holus. uini sextarius. adde
pro glas.
Q uis humana sibi doleat natura negauas.
A nuigilare meru examinem. noctesq; diesq;

O. Quemadmodū inter plurimos seruos q portat panes
reticulum nō plus accipit: nō plus comedit & q nihil portat: uel & tuus auarus nō plus accipit & q nudus.
P. fines nō mediocriter. quantitatem possidebit.
Nota fines naturę uniuersi. qui tamen est quantus cuique uenter hoīs p natura. & quidem ex puo sibi contingere. Id est naturę
homo qd etiam ex puo sibi contingere. Id est naturę
fines nō possis excedere magnitudine diuinaque. qd
condemnat fratres legibus seruandis. qd nisi prodesse laborent
culpabile rimabit. Nam si habes cotu multa dolos
possidere. nunqd idco q habes cotu multa dolos
plus pores comesse. & potare. & habere. & dormire.
Q. Cumeram dicimus. ingens in quo frumenta
frumenti sua reponebant agricole. Terno cumere
condumur fratres. sabinorum. trimodę uocantur.
Sabinorum trimodę uocantur. v. sue. vi. modos.
uel sulas est asas ex magnis duuius cauis
que longua sabinorum fuit. Quę fremeretur copia lapso.
R. Semper ut siquos delectet copia uitho
modus dolię sic uocatus. Quę fremeretur copia lapso.
fluuius. ubera uite plus q̄ pcepit. cū impetu fluuius.
o-i Exemde fit ut multi pp auaritiā periclitentur
fore habentes ingentes cumeras. ad ea
o-i Hic allegoricos docet paucis contentū. neq; fortidos
questus fectare. nec. inedes implecari.
i. fluuius opimosus & multa rapiadens.
S. Nil laus est nisi quā ipa quantū habeas sis
g nihil dicer & quantum habeas tanto plus
tuum ergo & plus
T. Vel dic ubi ut fe
que inde tum ut
rur reduci ab hac
tum diuinas habe
manebit.
o-i De thimone aut
indocilis. ut
Q uid faciat uiri
nos plaudere: ni
debat minus pa
patrebatur.
X. Auaros aut pœna
pterunt. sed comes
dat hoc ducere qd
& nō uinur. qd
pterritibus: ita
sua uoluntate pro
unde nihil ad quem
rebigo probibet. e
Y. Bene facta in com
ad quem ademe por. Nam exemi pre
habet: ex alterā tantū ars sine fructu in
animos illudit.
o-o Et sequentes fabulę ad pœnas auaros & prodigos
sine remedio quę p auaritiam & prodigalitatem

Formidare malos fures incendia seruos.
Nec te compilent fugientes. hoc tuuat. hoR.
Semp ego optarem pauperrimus esse bonoR.
Atsi condoluit tentatum frigore corpus.
Aut alius casus lecto te afflixit. habes qui
Adsideat. fomenta paR. medicu rogR. ut te
Suscitet. ac reddat gnatis carisq; propinqs.
Non uxor te saluum uult. non filius. omnes
Vicini oderunt. noti pueri atq; puellæ.
Miraris. cum tu argento post omnia ponas
Si nemo prestet quē non merearis amorem?
Atsi cognatos nullo natura labore
Quos tibi dat retinere uelis seruareq; amicos
Infelix operam perdas. ut siquis asellum
In campo doceat parentem currere frenis.
Deniq; sit finis quærendi. cumq; habeas plus.
Pauperiem metuas minus. & finire laborem
Incipias parto qd auebas. ne facias quod
Ummidus qdam non longa est fabula. diues
Vt metueretur numos. uta sordidus. ut se
Non unq seruo melius uestiret. ad usq;
Supremum tempus. ne se penuria uictus
Opprimeret & metuebat. at hunc libertа securi
Diuitis medium fortissima tyndaridaR.
Quid mihi igitur suades. ut uana neuius. aut hic
Vt nomen tanus. pergis pugnantia secum
Frontibus aduersis componere. non ego auaR.
Cum uetо te fieri uappam uilemq; nebulonem.
Est inter tanain quiddam socerq; uisselli.
Et malus in rebus. sunt certi denique fines.

Z Compilare dicuntur milites qui occisis quibusdam insignia in bello tollunt.

A Ita si tentatum fuerit tuum corpus frigore uel alio casu condoluerit nemo te optabit conualescere.

B Fomenta dicta q; egritudinē fouent. inde & fomites dicta q; flammam foueant.

C Miraris te omnibus odio esse cū tu omnia argento postponas. cum nullū amicoR. tantū diligis ut argentum.

D Sensus est. An si cognatos quos tibi gratuitos natura concessit & amicos humanitate tua deuinxeris tibi uideris tibi ita opam p̄dere. ut ille q asino uelut uult uti. De asino aūt prouerbiale est. At An si uelis aliquo obsequio aliqua sedulitate conciliare tibi affines tuos. p̄dis opam sicut is q uult asinū docere currere. nā q in cursum exercē asinum. p̄dit opam: qa exercendus est equus.

Quia nullo nostro labore. nulla industria nobis nascuntur propinqui.

E Sensus. Postremo cū aucta sit pecunia tua minus tā debes pauptatem metuere. & labor tuus debeat finem accipere. cū ad q̄ticum habeas quantū optaueras. auebas. H. aut quantum auidus fueras quærere aut auide cupiebas. Vnde auidi auari dicti sunt.

Deest ita. ut sit diues. ita sordidus.

Pro tyndaridam. significat aūt clytemnestrā aut helenam. nā clytemnestra aduenit helena diphebum interficit. ut ambē pro tyndarei filiē.

F Nemo tam parcus fuit ut merito sordidus appellaretur. e contra Cassius nominatus tā profusus. ut se exercitū sepruaques libidin & quę impenderet.

Ita quę repugnantia contra te loqueris. qā auarus & luxuriosus pugnantia sunt. & nō magis conuerteris te ad id qd est cōmodum. i. medium.

G Vappę dicuntur p̄diti. ac luxuriosi: nebulones uō auari & leues ut nebula. At Vappa dicitur qa nihil sapit. dicitur. H. uinū uappa qd p̄dit saporem.

H Tanais libertus mecenatis nobilissimus spado socer aūt uisselli hyrnosus. ac si diceret & multū interest inter eunuchum & hyrniosum ita inter ramicosum & spadonem.

·I· Qua digressionem fecit inducta fabula ummidii. modo transit ad propositum suũ ad danda precepta.

·1· ultra hos fines & infra rectũ consistere nõ pot aliqs sed in hisdem.

Q uos ultra. citraq; nequid consistere rectum.

·I· pro nemo. ita ut auarus se probẽ.

I lluc unde abii redeo. nemon ut auarus

probẽt se auarꝰ qui aliena cũ gemitu mirat̃ur.

S e probet ac potius laudẽ & diuersa sequentes.

·K· pro sed. ·I·

quia quomodo rabe scat auarus cũ uiderit plenioꝝ se ubera capello uicini q̃ suꝰ.

Q uodq; aliena capella gerat distentius uber

plenius.

s. ut inuideãt.

T abescat. neq; se maiori pauperiorum

s. aliquis. o÷o

T urbæ cõparari uelit. unumquenq;. s. nemo.

T urbæ compar& hunc atq; hunc superare labor&.

·M· ad stupandum.

S ic festinanti semper locupletior obstat

quẽadmodum. tunc fit. emissos. rapiunt equi.

V t cum carceribus missos rapit ungula currus

·N·

I nstat eqs hauriga suus uincentibus illum

equitantem.

Præteritum temnens extremos intereuntẽ.

de auaritia. qꝝ dum student pecuniis aliquam regem habere nõ possunt.

I nde fit. ut raro qui se uixisse beatum

qui. 1. q̃t uixit. mori uelit. ·s. a·

D icat. & exacto contentus tempore uita

hominem.

C edat. uti conuiua satur. reperire queamus.

modũ sibi statuit de auaris dicendi. capsse in quibus continentur libri.

·O· pro stulto dixit: mente. nõ oculis.

I am satis est. ne me crispini scrinia lippi

furanum esse. de auaris.

C ompilasse putes. uerbum nõ amplius addã.

AD TIGELLVM HERMOGENEM

·P·

unguentarii ut uenditrices.

A MBVBAIARVM collegia. pharmacopolæ.

a balatro incerto ut nolo eis qdem & balatrones dicti sunt aut

M endici. mimæ. balatrones. hoc genus omne uaniloqui.

s. dicitur.

M œstum ac sollicitũ est cantoris morte agelli.

largus. ·Q· e contrario. auarus.

Q uippe benignus erat. contra hic ne prodigus ẽt

nõ mult.

D icatur metuens inopi dare nolit amico.

F rigus quo duramq; famẽ propellere possit

qua uestiꝝ. uitare.

H unc si perconteris aui cur atq; parentis

professum. uocat.

P ræclaram ingrata stringat malus ingluuie rẽ

amplũ patrimoniũ. uoracitate.

·R· a fœnerato ore accepes. q̃quid emitur ad cibũ obsonia dicitur.

O mnia conductis cœmens obsonia nummis

S ordidus atq; animi qd parui nolit haberi

prodigus. prodigis.

R espond& laudatur ab his. culpatur ab illis.

qdã fœneratoꝝ. ·S·

F usidius uappæ famam um& ac nebulonis

D ues agris. duies positus in fœnore nummis

fusidius. qui centũs fœnerat. o÷1. exigit. 1. pecuniã q̃

Q uinas hic capitu mercedes exsecat. atq;

·I· At nenon. i. nõ iubeo. utrunq; pot legi nemon uel nenon

·K· Ad sermonis sui sensum quẽ incohauerat recurrit. cũ coperit aũt docere nullum hominũ statu reꝝ suarꝝ gaudẽ & laudare diuersa a qbus dissentiat&. tamen auarus aut solũ proposito suo gaudere. hẽc aut admiratio pronunciantis: nõ ad illud ptin&. qd auarus se nõ probẽt. sed quod nemo alius.

·L· Cum omes ingt potius aliena q̃ sua laudent. iubeo ut auarus suo semp gaudeat proposito id auaritiã sequatur.

o÷o Qua maior est numerus pauperꝝ. moneo ut nemo estim& se pauperem.

·M· Hoc uersu interposito frequenter superiori sensui adiungit. q sensus talis est. quemadmodu hauriga instat cũ equis hus q uincunt equos suos. quando aũt stat cũ rapit ungula currus contemnit aũt sequente. 1. posteriorem. ita auarus semp festinat uincere ditiorem.

·N· Suis equis. septimus casus est. uincentibus dantibus. hoc est hus instat q precedunt. At. Quibus instat suos uincentibus id mutuo transire priores contemnens eũ qui trasierat.

·O· Philosophi cuiusdam loquacissimi qa rectiloqus dictus est.

·P· Ambubaię dicuntur mulieres tibicines lingua syrorꝝ. & hoꝝ lingua tibia suo symphonia ambubaia dicitur. Balatrones aũt luxuriosos ac pditos uocat a Seruilio balatrone. cuius in secundo meminit: ut ex huius nouo simulis uitꝝ hodie balatrones sunt appellati. Legitur & baratrones q̃ bona sua quasi in baratrum mittunt.

Marcus Tigellus Hermogenes musicę artis peritissimus. C. Iulio. Cæs. Dictatori fuit familiaris postea Cleopatrę & Augusto placuit eo qd dulce caneret & urbane iocaretur ut inter familiares domesticos haberetur. q in tantũ largus fuit: ut musicis & circulatoribus multa donaret. Vnde & in morte eius omnis scurra tristatus est. hoc ergo exemplo hortatur auaros adgrere sibi amicos munere diuitiaꝝ.

·Q· Pleonasmos. non ni. uere benignus erat. sed prodigus ex illoꝝ psuasione dixit qbus donabat

·R· Sine gratia qd omũ sine norma nocent: qa non est grata gula. si pp ipsam consumpta fuerit patrimoniũ.

·S· Nisi acriter usuras exegerit timet ne uappa nebulo dicatur. i. uilis ac nugator. dappa proprie dicitur qd nec uinũ est nec acetum. nebulo quę egestas facit fraudulentem. At. Nebulones dicuntur q ex humili genere nascuntur inde comici seruos nebulones uocat.

o÷1 Grauiter ledendo debitores accipit. aut accipit aut in charta notat.

KODAK Color Control Patches © The Tiffen Company, 2000 Kodak LICENSED PRODUCT 3/Color Black White Magenta Red Yellow Green Cyan Blue Inches Centimetres

Illum. s. plus ab eo accipiendo usuras. uel urgẽt. i. instigat ad dandam pecuniam.

T Id agut ut debuores adulescentes habeas his dat pecunias mutuas q uiuunt sub duris patribus hii .n. cũ maximis usuris pecunias libenter accipiunt: q & plus iusto illis posſunt dare centesimas. Quoniã nõ licebat tyronibus .i. adulescentulis foeneratori ne prodigi essent: ob hoc illi pro mutuentes multas usuras pp accipiendã pecuniam.

Quis nõ miretur q audierit qt centesimas eximut & exclamet

V Sed forsasse dicat aliquis q pro questu suo erogẽt in uestem. & q multũ adgrut forsasse habẽt opulentiam. ad hoc ita respondeã nõ potes credere tu q audis quomõ is fraudat ingenium suum. q hoc ducit.

X Ita sibi inimicus est auarus ut nõ pius uideretur affluxisse menedemus de se poenas exigens q filium suum se p duritiam a se fugarit.

Y Ostendit qa dũ homines quedam uitia uitant. in contraria recidunt. ponens exemplũ de auaro q sub ea occasione ne prodigus uideatur nimis tenacitatis est. E contra si pconteris prodigum aut maiores suos bona deuorẽt. i. respondebit nolle se uideri sordidi pusillig; animi eruteq; q eum laudent. & &alii q uiuperant.

Z Composuit nomen qi malachos malchinus. mecenate tanquã q nimia mollitie & uoluptate delectaretur.

A Hoc uult dicere qd neq; pusillos deb& olere homo nec hircũ. i. Sunt q uolunt tangere nisi matronas subducta uestis talo qa matronę stola utuntur demissa usq; ad imos pedes cuius ima prem ambit instita subsuta instita dicitur

B Subsutam uestem pretaxatam dixit. allegoricos aiũt dixit alius nõ uult nisi matronã tangere.

C Cato. ii. cũ uidisset ex lupanari adulescentẽ exeuntem laudauit eũ & aut. mactẽ noua uirtute puer iuuenis cũ fugeret. reuocauit eũ & laudauit. postea cũ frequentius eum exeuntẽ cerneret de eodem lupanari fertur dixisse: adolescens ego te laudaui tanq; huc interuenires nõ tanq; huc habitares.

D huic q oderunt moechos quanas incõmodantibus affliguntur.

E Vrbane abutitur ennianibus uersibus. ille .n. aut audire est operępretiũ procedere recte q rem Romanam agnoscere uultis. sed illud urbanius. qa cũ ennius uultis dixerit. hic nõ uultis mulcerit. sed subductis.

Sb que imminent illis: qa inter maxima pericula raro prouenit uoluptas.

F Hoc de Sallustio uidetur dicere q infauste Sylle filie adulterio deprehensus ab annio milone flagellis cesus ẽt ducitur ad mortem. i. prope ad mortem.

Quanto perditior qs q. est. tanto acrius urgẽt. C
neglegentior. debitor.
debitorẽ. T. i. deposita pro extra ut sumptuosa.
Nomina sectatur modo sumpta uestis uirili
i. q fuerant sub duris patribus.
Sub patribus duris tyronum maxime qs non
moxcitur aliquis ducere. V antigraphorum
Iuuenet exclamat simul atq; audiuit. at ille
pro lucro. uix aliqs credere pot.
Pro questu sumptũ facit hic uix credere possis
quantos cruciatus se affligat inimicus.
Quam sibi nõ sit amicus. ita ut pater ille terentii
X
Fabula quem misere gnatum uixisse fugatum
grauius.
Inducit. non se pius cruciauerit atq; hic.
pro quidam.
quare hec dicas.
Siqs nunc quærat quo res hæc panet. illuc
Y
Dum uitant stulti uitia in contraria currunt.
Z
Malchinus tunicis demissis ambulat. est qui
sup genua est q sibi facetus uidetur si alteri uestis utatur.
Inquem ad obscœnũ subductis usq. facetus
A unguentũ. p.n. f. olet.
Pantillos rufillus olet. gargonius hircum.
apud ipos.
Nil medium est. sunt q nolunt tetigisse nisi illas
B conuincta. cum
Quas subsuta talos tegat instita uestis.
noluit tangere. pudo.
Contra alius nullam nisi olentu in fornice stantẽ
nobilis ut honestus. pro magis auste.
Quidam notus homo cũ exiret fornice: mactẽ
diuina. C catonẽ illũ Censorinũ dicit.
Virtute esto inqt sententia dia catonis.
uirile membr. odiosa pessima.
Nam simul ac uenas inflauit tetra libido.
ad lupanaria
Huc iuuenes æquũ est descendere. nõ alienas
subiquitare ut habemus i terentio de ipso actu turpi.
Permolere uxores. nolim laudarier inquit
violare.
ut ille a catone. qdam amator matronarũ aut hoc nõ laudari me uolo.
Sic me miratur cunni cupiennius alba. nobilis matronalis.
audire inquit quę patiuntur moechi qt eos odistis.
Audire est operæpretium procedere recte D
uide est
Qui moechis nõ uultis. ut omni pte laborent
E omi modo.
quo.
Vtq; illis multo corrupta dolore uoluptas
f. fit.
Atq; hæc rara cadat dura inter sæpe perida.
uoluptas. difficilis. eueniat.
de incõmodis adulterorũ. disputat.
Hic se præcipitem tecto dedit. ille flagellis F
Ad mortem cæsus. fugiens huc decidit acrem
ne stupraretur. sed melius ne castraretur
Prædonũ in turbã. dedit hic pro corpore numos.
stupraueriunt. serui.
Hunc pminxerunt calones. qnetiam illud

sol& accidere. testiculos
A ccidit. ut qdam testis. caudamq; salacem
dicebant factum. q moechus erat.
D emeter& ferro. iure omnes. galba negabat.
lucr.
T utior at quanto merax est in classe secunda
dicis tanto ardore Sallustius in libertinas quanto moechus in matronas. in libertinas.
deest tamen.
L ibertinar dico. sallustius in quas
eodem mo. in matronis. at at
N on minus insanit. q q moechatur. ut hic si
i. in quantu. s. &. in quantu.
Q ua res qua ratio suader&. quaq; modeste
M unifico ee lic&. uell& bonus atq; benignus
si moderate dar&.
E sse. dar& quantu satis eet. nec sibi damno
sibi blanditur.
D edecoriq; foret. uer hoc se amplectitur uno.
blanditur sibi dicit Sall.
H oc amat. & laudat. matrona nulla ego tango.
hic marseus amauit mima quanda originem. p. n. meretricis.
V t quondam marsæus amator origenis ille.
pro donauit.
Q ui patriu mimæ donat: fundumq; laremq;.
N il fuerit mi inqt cu uxoribus unq alienis.
Oratius dicit. unde fama malu trahit qd grauius est q damnu rei familiaris.
V er est cu mimis est cu meretricibus. unde
opinio tua.
F ama malu grauius q res trahit. an tibi abunde
K
P ersonam satis est non illud qcqd ubiq;
& in matrona. & in libertina. & in meretrice.
O fficit euitare. bonam deperdere famam.
M
R em patris oblimare malu est ubicunq;. qd inter
s. dicam tibi
E st in matrona ancilla pecces ue togata?
N
pro annius milo. i. in filia sylle que ita uocatur
in O
V illius fausta syllæ gener hoc miser uno
P
ob hoc qa nobilem uoluit habere & chartam scire. diu. i. plus. &
N omine deceptus. pœnas dedit usq; supq;
Q uam satis est. pugnis cæsus. ferroq; petitus.
Q est a ianua. p. n.
E xclusus fore. cu longarenus for& intus.
uillio uirilis membri. sustinenti.
H uic si muttonis uerbis mala tanta uidenti
s. illius
D icer& hæc animus. qd uis tibi? nunqd ego a te
de stirpe magni consulis natu
M agno prognatu deposco consule cunnum?
V elatumq; stola mea cum ferbuit ira?
hoc respondere& qd a sylla. sequitur.
illius muttonis
Q uid responder&? magno patre nata puella est.
R natura. repugnantia que tu sequeris.
A t quanto meliora mon& pugnantiaq; istis
tantu modo.
D iues opis natura suæ. tu si modo recte

G Salaces dicuntur libidinosi: qa libido dicitur esse salsa. hic & hec & hoc salax.

H Interdum euenit ut uirilibus amputatis neruu quoq; salientem demeter&. notat hic amare galba iurisperitum qi contra manifestu scelus pro adulteris responder& no iure factum ee ut testes amputarentur qa primo poena adulterii pecuniaria erat.

Pro ordine id in libertinis comparatione adulterii.

I In antiqoribus inuenio quares ut sit sensus. in quantu res deest tenus ac si dicer& ea tenus exequentibus hoc intelligimus quares. qua ratio. quatenus res. qua tenus ratio. ut hic si aduell& uingamus ut sit si uell& bonus uideri daret quantu satis ess& & quantu ipsa res flagitass&.

K Zeuma uitare. i. no tibi sufficit uitare psona nisi illud uitaueris qd ubiq; obest. no. H. tantummo obest tibi si amas matrona sed & si amas meretricem.

L Negat quicq interesse utr qs in matrona an in ancilla an & in adultera delinquat. Secutus opinione stoicor q omia peccata paria ee dicebant: neq;. H. rei admisse quantitatem: sed admittentis uoluntate spectant.

M Deterere. tractu est a lima qua utuntur fabri. aut certe a limo ut fit obducere. ut dicimus queda limo obducta dep

N Matrone que ob adulteriu a maritis repudiebantur togam accipiebant sublata stola pp ignominia. matrone. H. stola utebantur: plebeie uero toga.

O Nomina semp incerta pro certis ponit: nam fausta Sylle filia Tito Annio Miloni nupta fuit. ut supius exposuit. alibi me dulcis domine musa lycimnie pro terentie. & malchinus tunicis demissis ambulat pro mecenas. & hic villius in fausta pro anius in fausta eodem numero syllabar comutatione nominu facit hoc uno noie deceptus est q filiam ta potentis uiri castam sperar& fore. nec unq posse peccare.

P Non uere gener: sed qa ta frequenter filia eius stuprauit ut gener esse uideretur. nam habuit logarenu maritum.

Q A familia longareni moechi. & notandu forem nuo singulari. Ter. in adelphis: Quid na concrepuerunt fores. item Cicero. Aperui forem scalar. Villius rediens a coena cuiusdam a familia longareni adulteri uxoris sue. ante edes suas ne adulteru deprehender& pugnis cesus est. & ferro petitus.

R Id quanto meliora mon& tuis sensibus natura que habuit dat necessariis his scilic& que usus exigit.

Licitis meretricem appetere uel matronam tu putas.

Huic nobili & sermonē conuertit ad puerū cherintum pulcherrimū hoc tempus. i. nec magis erit tuū femur o cherinte tenerū aut crus si inter niueos uiridesq; lapillos iacueris. cherintus nōie prostituens. dicitur n. ee insigni specie atq; candore.

S. Reges quando emunt equos opiunt eos ne inducti pulchritudine aut clunū aut faciei emunt equum pedibus mollioribus. hoc ergo dixit unūquenq; debere id facere contra contemplationē mulieris. ut magis utilitatē q̄ speciē formę illius aut natalium sectetur.

Ordo. ne si facies decora pede molli fulta emptorem inducat. qa hiantes in bona nō cernimus uitiosa.

T. Lynceus qdam dicitur habuisse tam acutos oculos ut transparietem uiderē. & dum starē in Sicilia classes de africa exeuntes uiderē. Sensus noli inquit nimiū acute eligendo quę bona sunt in ea quę contraria sunt cęcus esse hoc est debes in utranq; ptem iudicium habere.

V. Prēter faciem nil matronę. c. p. Reliquę. n. corporis ptes ueste teguntur. Nisi forte sit similis catię quę ob pulchritudinem crurū alta ueste utebatur. pedes tamen tegens quos habuit foedos. hęc aūt ideo uilis fuit ut templo cereris adulteriū ppetrassē.

X. Ciniflones cinerarii uulgo q calefaciebant ferrum quo mulieres capillos crispabant. idem sunt & ciniflones. dicti aūt ciniflones ab eo qd in cinerem flant ad calefaciendum ferrum.

Y. Cois uestis est admodum subtilis quę conficitur in insula coo. alii cois coccinis. altera inqt q prestat prelucida ueste utitur ita ut nuda conspici possit.

D iues opis natura suæ. tu si modo recte (tantū modo.)
D ispensare uelis. ac non fugienda petendis (illicita.)
I mmiscere. tuo uitio rerum ne labores (nihil interest utrū tuo uitio labores an uitio naturę.)
N il referre putas? quare ne pœniteat te. (postea.)
D esine sectari matronas. unde laboris. (ex matronis)
P lus haurire mali est. q̄ ex re decerpere fructus. (capere plus mali accipit q nobilem amat si fuerit deprehensus q̄ fructus si impetrauerit ex impetratione.)
N ec magis huic inter niueos uiridesq; lapillos (ostendit nō diuitiis fieri pulchritudinē sed natura.)
S it licē hoc cherinte tuū tenerū est femur. aut crus (apostrophā facit ad puerū.)
R ectius. atq; & melius p sæpe togatæ. (q̄ libertinę. tuū femur. quā meretricis.)
A dde huc qd mercē sine fucis gestat aperte (s. hęc quę dicā. corpus qd uenale est sine lenocinio sine extrariis uestimentis. meretrix.)
Q d uenale habē ostendit. nec siqd honesti est (pulchri.)
I actat. habēq; palam. quærit quo turpia celē. (neq; neq; quare.)

R EGIBVS hic mos est. ubi equos mercantur. optos (S.)
I nspiciunt. ne si facies ut sæpe decora (decipiat emere cupientem.)
M olli fulta pede est emptorem inducat hiantē. (sunt.)
Q d pulchræ clunes. breue qd caput. ardua ceruix. (faciunt.)
H oc illi recte. ne corporis optima lynceis (T.)
C ontemplere oculis. hypsea cæcior illa (quędam matrona fuit eo tempore uitiosis oculis. s. tu.)
Q uæ mala sunt spectes. o crus. o brachia uerū (sic dicunt laudantes pulchritudinē matronę. oratius dicit.)
D e pigis. nasuta. breui latere. ac pede longo est. (Puga. n. ps corporis posterior uel certe magnis natibus. ut de hic ualde intelligatur.)
M atronæ præter faciem nil cernere possis. (ita facta est. s. ut. V.)
C ætera ni catia est demissa ueste tegentis (in cęteris membris nisi forte sit catia. nisi fallor catia est. i. tā turpis. at catia pulcherrima mulier fuit matrone.)
S i interdicta petes. uallo circundata. nam te (matronā. allegoricos custodiis obseruata.)
H oc facit insanum. multę tibi tū officient res. (sæpe. n. plus ubi incendimur quo difficilius puenimus. quia custoditur. pronū amatorem.)
C ustodes. lectica. ciniflones. parasitæ. (X.)
A d talos stola demissa. & circundata palla (tunica.)
P lurima quæ inuideant pure apparere tibi rem. (sunt. obstent.)
A ltera nil obstat. cois tibi pene uidere est (liberta togata. ut quę prostat. nicatia quę est pulcherrima. Y.)
V t nudam. ne crure malo nec fit pede turpi.

magis uis.

M etuit postis oculo lanis. an ubi mauis
ortus. illas matronas.
I nsidias fuerit. pretiumq; auellier. ante
antequ illius membra. p̄fraende dl'audacis. quā admodū.
Q uam mercem offendi. r̄ lepre uenator ut alta
in monte.
I n niue sectetur: positum sic tangere nolit.
ipse seruis. dar ad comedendum. uenatori.
C antat & apponit meus et amor huic limulus nā
properat. puerus. capreat pp uenatorē
T ranuolat in medio posita & fugienta capiat: eloungat
quos cantare ēu dixerat.
H ūsane urticulis speras ubi posse dolores
A tq; artus curasq; graues e pectore pelli.
N omne cupidinibus dauum natura modū quē
Q uid laura sibi quid fit dolatura negatum
mutā. A. abunde.
Q uerere plus prodest. & inane abscinde' soldo.r
N um ubi cū fauces urit sua aurea quæris
P ocula. r̄num eburnus fastidis omīa. preter
P uonē rhombūq; r̄ument ubi cū inguina. nūs
A nulla aut uerna est p̄sto puer impetus inquē
C omunio hat. malus tenaque rumpi. r̄
que scalis pueros. O-H
N on ego. nanq; parabilem amo uenere facilemq;
f. que dicit. suenia. illaque est plures pretii.
I llam postpaulo sed pluris hexeruit uir
f. relinquo. B. f. & aer illa sibi placere.
G allis hanc phlodemus aut sibi quæ neq; magno
pro consule aut pet to lupanari. C.
S ter pretio. neq; cuncteur cū est iuuēla uenire:
sine uelit corporis. nō gubernata. hoc se:
C anduda rectaq; fit. munda hastemus. ut neq; longa
i. ut nolit alicubi cross fed eis se ornare.
N ec magis alba uelit. q̄ dat natura uideri.
i. ita delect. q̄ ille puer delectaret ut a matre rapuit. ut & egeria nymphā. q̄ spreto festiuig
q̄ relinquo. ad dexteā p̄ter sacra.
H æc ubi suppositi dextro corpus mihi læuum. fuerunt.
dum in complexibus meis est.
I ta & egeria est. do nomen qdlib& ille.
ut facio. illi.
N ec uereor ne dum tuuo. uir rure reuertar.
ne uerear. ut.
I anua hangatur. latret canis. undiq; magno
P ulladomus trepitu refon& ue. pallida lecto
ut ne timeat. D. consilatrix. f. ancilla.
D ebitam mulier. miserā se conscia clamet.
illum credamus. ancille. p̄ metuo.
C urribus hæc metuat. dom deprensa. egomet mi.
qa comes apud antiquos. erga se erubescat. f. deprehendas se fuero.
D iuerba tumica fugiendū est & prede nudo

magis uis.

Insidiæ fuerit amatori cum dabitur
da matrone.

O-H Dicat amator matrone. ut sibi
est uenatori q absentem bestiam
Indicat & canicula amatoris
uenator p̄sequitur leporē ut c
tra amor meus absentia
contemnit.

Z Nonne satius est querere sibi
natura. q̄d tolerare possit
possit sustinere: multum quā
natura uel ferat.

A Allegorias & mutila ac
reddere ac superare.

E Ne deprensus aut pecunia se redimat aut ab adulterio ne stupretur aut manifestius adulterii reus cū ad iudicū sit productus condemnatus fiat infamis.
Quasi condemnatus adulterii infamissimus.
F Probe nā si ustum q est adulter interrogem de qualuare adulterii respondebit malū esse adulterari.

In tigellium iuchitur de quo superius dixit.

G Tenera uoce sicut nouissima conuiuorem sonū emittit.
H Quinta chorda nete dicitur quatuor ima. i. post qua tuor: ac p hoc quinta.

Cameforr apud athenas hodieq; dicuntur q sacra in caput portant & sensim incedunt.
I Tetrarche dicuntur q quartā prem imperii habent. Ita se habebat interdum. ac si haberet ducentos ser uos interdum .x.

pp reddicionem stupri.

N E nummi pereant aut pupa . aut denuq; fama.
D eprendi miser & est fabio uel iudice uincam.

O DE HERMOGENE ET TIGELLI MODVLATORE
MNIBVS hæc uitiis est cantoribus inter amicos
V t nunq; inducant animum cantare rogati. & rogati.
I niussi nunq; desistant. sardus habebat cantare. sardus sardiniensis i sar dema natus.
I lle tigellius hæc. cæsar qui cogere posset
S i peteret p amicitiā patris atq; suam non
Q uicq; proficeret. si collibuisset ab ouo ab incipio grandi.
V sq; admala cantaret. io bacche modo tuma
V oce modo hac resonat quæ chordis quatuor ima.
N il æquale homini fuit illi. sæpe uelut qui mediocre.
C urrebat fugiens hostem. persæpe uelut q
I nonis sacra ferret. habebat sæpe ducentos
S æpe decem seruos. modo reges atq; tetrarchas
O mnia magna loquens. mō sit mihi mensa tripes & quasi miranda.
C oncha salis puri. & toga quæ defendere frigus
Q uamuis crassa queat. decies centena dedisses
H uic parco paucis contentus quinq; diebus
N il erat in loculis. noctes uigilabat ad ipsum
M anè. diem totum stertebat. nil fuit unq;
S ic impar sibi. nunc aliqs dicat mihi. qd ti
N ulla ne hales uitia? imo alia. & forte minora.
M æuius absente nouū cum carpere. heus tu
Q uidam aut ignoras te. aut ut ignotū dare nobis
V erba putas? egomet mi ignosco mæuius inquit.
S tultus & improbus hic amor est. dignus q notari.
C um tua pudeas oculis mala lippus inunctis.
C ur in amicorū uitiis tam cernis acutum
Q uā aut aqla aut serpens epidaurius. ac tibi contra

K Hic mœnius est q uenditis omibus rebus unam sibi columnā reseruauit in foro. unde gladiatores que mœnia dicebatur. Sensus confitetur me habere uitia. sed leuiora. nec sum similis mœnio qui dixit se agnoscere peccatis suis. & ea leuiora pro nihilo ducere.

Hæc multū uidere traduntur. nam sola ferē soles uidos hoc est rectos oculos solem spectat & ex alto latentē leporem conspicat.
L Generaliter omēs serpentes multū uidere dicuntur. epidaurū pp historiam. a libris. H. Sibyllinis romani monitū pro remedio ciuitatis & simulacrū esculapii de epidauro insula peterentur. quo Romani cū uenis sent. & errore multorū simulacrorū certū inuenire nō possent in conspectu omnū nauium Romanorū petit. in ipso aut loco templum æsculapio condiderunt.

hoc habebat.
ut habebat.
pro acuire.
hunc romani in templo æsculapii posuerunt. est nom serpens.
q ad urbem delatus in ripa uel insula tiberis ipsius subito nō comparuit.

·f· ut sint a conorario aliq̃ q uelint ingrere uitia tua · inuicem · amica tui quoꝝ uitia
E uenit · ingrant uitia ut tua rursus & illi reprehendus.
·f·si · M · ·f·& si est · ineptus male indutus.
I racundior est · paulo minus aptus · acutus
comedoꝝ · utuperari.
N aribus horꝝ hominũ rideri possit eo q̃d
imperitus. · N · indecenter laxus.
R usticius tonso tũga defluit & male laxus
nõ male laxus sed male hꝫ ret. · amicus.
I n pede calceus hærẽs · at est bonus · ut melior uir
·f· sit · u · hoc pronunciandũ grauiter ut sit uerus amicus.
N on alius q̃sq̃ · at ubi amicus · at ingeniũ ingens
I naulo latet hoc sub corpore · denique, ipsum
hoc meum respondet.
considera. · i · aliqua.
C oncute · num qua tibi uitioꝝ insederit olim
O ·
N atura · aut & consuetudo mala ? nanq;
heros incõmoda agris.
N egectus urenda filix innascitur agris .
P ad exempla illa transeamus.
I lluc præuertamur · amatorẽ q̃d · meretricis
q̃ latenter dii simulat uidere. · uitia.
T urpia decipiunt cæcũ uitia · aut & ipsa hæc
illum · delectabat. · Q · · R · nom meretricis.
D electant · uelut balbinũ polypus agnæ
ut aut nõ uideremus uitia amicoꝝ · aut uisa laudaremus.
V ellem in amicitia hic erraremus · & isti
si uitia errare uirtus ipsa appellat & me bonũ uirũ · ut hic error uirtus appellaret.
E rrori nomen uirtus posuit & honestum .
·f· uitium nõ fastidit · genitis casus.
genitis casus
A c pater urbanitatis hic nos debemus amica
S iqd sit uitium non fastidire · strabonem
poeti ducuntur proprie quoꝝ huc arq; illuc cũ omi uelocitate uolumentur.
A ppellat pretium pater & pullum · male purus
· i · uocat.
proqualis. q̃ sempedalis fuit.
S i cui filius est · ut abortivus fuit olim
nepos antonii nepos marci cleopatre
· O · H · uocat. · O · O · S · uocat. distortus. q̃ talo reliquũ corpus sustentatur
S isyphus · hunc uarꝝ · distortis cruribus · illũ
B albutit scauꝝ · ptauis fulgẽs male talis .
quinq; uarius.
P arcius hic uitiis · frugi ducatur · ineptus
· T ·
supbior · iactans est aliqs q; uideri uult apud amicos · concinnus & bonus.
suauis.
E t iactantior hic paulo est · concinnus amicis .
conuiene. · aliis. · iracundior.
P ostulat ut uideatur · at est truculentior · atq;
plus æquo liber est · q q̃d sentit tacere nõ potest · nõ ambiguus aut bilinguis · sed q̃d
P lus æquo liber · simplex fortis q; habeatur
sentit ducat.
q̃ est feruidior · inter fortes.
C alidior est · acris inter numeretur · opinor
qua uina infingimus & leuioribus nõibus appellamus.
H æc res & ungit · unctos & seruat amicos .
· V · amicoꝝ · res male interpretamur.
A t nos uirtutes ipsas inuertimus · atq;
· X · minuere
S inceꝝ cupimus uas incrustare · probus qs
ducimus segnem · tristis · q̃ hipocrita est.
N obilem unum multũ · demissus homo · illi probo

·M· Sensus · Si habẽ amicus tuus aliqua uitia ut ita ut sit paulo iracundior ut nõ possit sustinere siqs eũ urbanius acuta nare q̃d est subsannaneum irriserit · eo q̃d aut male consus est aut nõ bene inductus uestibus præcipue tibi leuiter ferenda illius uitia · qa iste talis uir bonus est ut nõ sit illo melior · & est tibi uere amicus · & sub tali homine latet ingeniũ · Age · H · secundũ illud prouerbium · Amica mores noueris nõ oderis.

·N· Quidam de cæsare hoc uolunt dictũ qa fluebat eius toga semp · i · nõ erat bene composita & imperito utebatur tonsore · hic dicatur uulsare virgiliũ qa indecori & corporis · & habitus fuit.

·O· Ostendit ex consuetudine nasci multa mala nã si neglexeris te uitiosus efficieris quemadmodum neglecto agro spine nascuntur .

·P· Hoc est q̃d dicat nõ debemus offendi uitiis aliorꝝ · i · amicorꝝ · sed & nos uitia eorꝝ salte tolerare debemus.

·Q· Scauri sunt q extantes talos habent · suauiter autem dixit balbutit scauꝝ · sic · H · blanditur infantibus infingẽ lingua sua solent ut eos imitentur · Alii dicunt scauros ee q̃ habent calces inuersos.

·R· Polypus uitium narium est · q̃d adulescentiũ nobilem delectat.

·S· Antonius triumuir frater Antonii uiri Cleopatre habuit filiũ prodigiose brevitatis · ysũ Sisyphũ appellauit qa erat ardentissimi ingenii.

·O·O· Varus appellatur introrsum retortis pedibus.

·S· Scauri sunt q extantes talos habent · Suauiter dixit balbutit scauꝝ · sic · H · blanditur infantibus infingẽ lingua sua solent ut eos imitentur · alii dicunt scauros esse q̃ habent calces inuersos.

·T· Hic ostendit quomõ amicorꝝ uitia appellare & existimare debeamus · & honestioribus uerbis appellari.

·V· Sensus · At nos uõ adeo maligni sumus · ut solũ uitia amicorꝝ · nõ tegamus · uerꝝ etiam laudes mala interpretatione culpemus.

·X· Sequitur & incrustare · incrustari uas dicitur cum aliquo uinoso succo imbuitur & inquinatur .

KODAK Color Control Patches © The Tiffen Company, 2000 Kodak LICENSED PRODUCT Blue Cyan Green Yellow Red Magenta White 3/Color Black Inches Centimetres

Y. Ordo. Illi pingui cognomen tardo damus naturā uertentes in uitium.

Z. Si sit aliqs cautus nō facile se uingat insidiosis eum statum appellamus.

Id nulli dat sese male tractandū nec feriatur lingua malorū.

A. Ordo. & siquis est simplicior qualem tibi o mecenas exhibui. hunc appellant molestum & stultum.

B. Quia eadem ab aliis patimur. & eidem conditionis subiacemus. quia & illi eandem legem de nobis constituere.

C. Amicus bonus deb& compensare mea uitia cū bonis. & si plura sunt bona ad ea propensior fieri. i. magis ea laudare.

His bonis pluribus inclin&.

D. Hoc dicit qd siqs suis uitiis ueniā poscit ab amico minoribus uitiis amici deb& ignoscere.

E. Hoc eo ptin& ut prob& qd supradixerat. hoīes inter se ab initio cum orti sunt pugnā habuisse: sed primo ferino motu: deinde ad arma paulatim processit.

F. Labeo iurisperitus uituperabat leges. Aug. Cesaris. hunc modo reprehendit Oratius in gratiā Cesaris.

G. Paulum si peccat amicus. odit eum pro paruo peccato: nisi concesseris seuus & aceruus uideris.

H. Qui debitor nisi parauerit usuras: audit historias Rusonis foeneratoris. id lites & conuitia. alii dicunt qd is tam malus historiographus ess et adeo ut debitores eius cū nō haberent reddere pro poena eum recitantem suas historias paterentur audire.

Y. stulto. i. aliqs. si sit aliqs cautus.
T ardo cognomen pingui damus. hic fugit omnis
Z. opponit. uulnerabile.
I nsidias. nulliq; malo latus obdit apertum.
inter genus hominū insidiosorū. in quo tempore.
C um genus hoc inter uitæ uersetur. ubi acris
uiget.
I nuidia. atq; uigent ubi crimina. pro bene sano
qa nō pōt in omībus equaliter cautus.
A t non incauto. fictum astutumq; uocamus.
s. si est. A. s. talis.
S implicior qs. & est qualem me sæpe libenter
o
O btulerim tibi mecænas ut forte legentem
alloqtur. s. eum aliqs. qd uideatur importunitatis. s. est ille.
A ut tacitū impellat quouis sermone. molestus
dicimus inqmus media syllaba longa ess deber&.
C ommuni sensu plane car& inqmus. heu
B.
Q uā temere in nosmet legem sancimus iniquā
ideo debemus uitiis amicorū ignoscere. ut alii nostri ignoscant.
s. tamen.
N am uitiis nemo sine nascitur. optimus ille est
s. uitiis. C.
Q ui minimis urgetur. amicus dulcis ut æquū est
C um mea compens& uitiis bona. pluribus hisce
i. sedeat ad plura mea bona. & recedat a malis amari si uult.
S i modo plura mihi bona sunt inclin&. amari
conditione. i. de ipso eodem mō estimabitur.
S i uol& hac lege in trutina ponetur eadem.
D allegoricos qui ignoscit uitiis meis eande ueniā consequetur.
Q ui ne tuberibus propiis offendat amicum
equū est. uitiis
P ostulat. ignoscet uerrucis illius. æquum est
inuicem.
P eccatis ueniam poscentē reddere rursus.
quoniam. E. s. nequit.
D eniq; quatenus excidi penitus uitium iræ:
uitia. excidi.
C ætera item nequeunt stultis hærentia. cur nō
iudiciis. pro ut est una queq; res.
P onderibus modulisq; suis ratio utitur. ac res
mensuris deb& uti & hoc mō deb& punire peccatū. ratio.
V t quæq; est. ita suppliciis delicta coercet.
i. scutellam.
S iqs eum seruū patinam q tollere iussus.
degustauerit. iussis.
S emesos pisces tepidumq; ligurrierit iuis
F.
I n cruce suffigat. labeone insanior inter
q fecit dominus si in cruce figit q q fecit seruus.
S anos dicatur. quanto furiosius atq;
G.
M aius peccatum est. paulum deliqt amicus
amarus. & asper.
Q d nisi concedas habeare in suauis. acerbus.
fugit & odit quendā foeneratorem.
O disti & fugis. ut rusonem debitor æris.
H. debitor. debitori.
Q ui nisi cū tristes misero uenere kalendæ

usuras. undecunq; colligat. asperas.
M ercedem aut nūmos undeunde extricat amaras
qi hoc illi poena uel mors sit. ut aliqs captiuus audit capitalē sententiā iā porrecto iugulo.
P orrecto iugulo historias captiuus ut audit.
quēadmodum
s. aliqs amicoꝝ tuoꝝ. I. ebrius. diminutiuū a catino.
C omminxit lectum potus mensa ue catillum
K. pfectum. qa deiecit catinum.
E uandri manibus tritum deiecit. ob hanc rem
me.
A ut positum ante mea qa pullū in pte catini
s. ob.
S ustulit esuriens. minus hoc iucundus amicus
I. contra stoicos hec omīa dicit q dicunt paria esse omīa peccata.
S it mihi. qd faciam si furtum fecerit. aut si
pro fidei. promissū. uenire ad spondendū pro me.
P rodiderit cōmissa fide sponsum ue negarit.
stoicus scilicet.
Q uis paria ēē fere placuit peccata. laborant
ad estimationē ueri. qa aliter sentiunt hōies cęteri q̄ stoici.
C um uentum ad ueꝝ est. sensus mores q; repugnāt
M. propugnat.
A tq; ipsa utilitas iusti prope mater & æqui.
doc& quomō ex utilitate nata est iustitia. hypallage proprima.
C um prorepserunt primis animalia terris.
effex. incultū.
M utum. & turpe pecus. glandē atq; cubilia propter
V nguibus & pugnis. dein fustibus atq; ita porro
arma. composuerat. indigentia.
P ugnabant armis quæ post fabricauerat usus
qa uerba & uoces notant. sensus nostros.
D onec uerba qbus uoces sensus q. notarent.
reram. postq̄ leges inuentę sunt coeperunt secedere a bello.
N ominaq; inuenere. dehinc absistere bello.
O ppida cœperunt munire. & ponere leges.
ecce ubi probat iusti matrē esse utilitatem.
N eqs fur ēēt. neu latro. neu quis adulter.
N. genitale membrū. effex.
N am fuit ante helenam cunnus. teterrima belli
qa nemo de illis scripsit ignoranter.
C ausa. sed ignotis perierunt mortibus illi.
nō certā qa nō habebant uxores.
Q uos uenerē incertā rapientes more feraꝝ
s. fuit. occidit.
V iribus editior cædebat. ut in grege taurus.
I ura inuenta metu iniusti fateare necesse est.
O.
T empora si fastosq; uelis euoluere mundi.
P.
N ec natura potest iusto secernere iniquum
contrariis. licitis.
D iuidit ut bona diuersis. fugienda petendis.
Q. s. sit. & peccatū.
N ec uincet ratio hoc. tantundē ut peccet. idemq;
ille.
Q ui teneros caules alieni fregerit orti.
pro noctu.
E t q nocturnus diuum sacra legerit. adsit

·I· Inuitasti quendam amicū tuū ad coenā. is potus cōminxit lectum tuū. aut si fregit catinū eo debes illum odisse.

·K· Euandꝝ ferunt cęlatorem ac plesten ab Antonio alexandriam pductum & inde inter captiuos Romā uenisse. ubi multa digna āmiratione fecisse hic ergo allusit ad speciē materiei dicens uas fictile cęlatum fuisse.

·L· Dgma rephendit stoicoꝝ q omīa peccata paria ēē dicebant. & aut nec ipsos quid in hac sententia pmanere. Sensus. ali. H. indignatur aīus cū audierit homicidiū factū aliter cū furtum.

·M· Est. H. utilitas uera iusti & uirtutis mater. altera est quę uidetur pecuniaria. Illa ergo utilitas iusti mater repugnat preceptis stoicoꝝ. Ostendere. H. uult nō ēē iustitiā naturalem: sed naturā ex utilitate. inter iustū & ęquum hęc differentia est. iustū est qd ex lege descendit. ęquū uō quod ex natura.

o÷ Postq̄ leges inuentę sunt coeperunt secedere a bello.

·N· Non certi mariti omnibus expositam. quia nō habebant certas uxores.

·O· Si antiqtatem uolueris retexere. in quantitate leges nullę erant inuenies iustitiam inuentam pp utilitatem nō pp naturam. Adhuc uult ostendere iustitiam non esse naturalem sed inuentā propter utilitatem.

·P· Natura nouit qd sit amaꝝ: qd dulce: qd albū: qd nigrum: quid iustū: qd iniustū. nescit. H. tollere cupiditatē habendi & dolorem amittendi quę utraq; nō natura. sed uita nos doc&: neq; iustū uō diligitur: neq; uituperatur iniustum.

·Q· Nec potest probare hoc ratio qd ęque peccent q alienū ortum uexauerit. & q patrem occidit.

o÷ Furatus sit. ut poeta. uel quę sublegi tacitus. unde & sacrilegi dicti.

R Nam ut ferula eũ cædas q grauiora cõmisit nõ uereor. nã dicat omĩa peccata esse paria seuerus admodũ est. Seuerus aũt leuia supplicia nescit inferre. cũ tu hoc facis o stoice lic& ut sis tibi contrarius.

O Ordo. & cũ mineris recisurꝝ te simili falce pua peccata cũ magnis si tibi pmiserint homines ut rex fias. loqtur aũt ad stoicos.

S Stoicos acriter rephendit: q cum dicunt pfectę sapientię uirꝝ omĩa habere in se officia: diuitias tamen & regnum concupiscunt habere. Vnde inuehitur in illũ stoicum de quo dixit supius. qa si regnũ pmutterent ei homines equali iudicio omnes puniret.

O Quomodo hoc interrogatiue poeta.

T Satis urbane alfenũ cremonensem derid& q abiecto sutrino qd in municipio suo exercuerat Romã uenit. magistroq; usus sulpitio iurisconsulto ad tantã scientiã puenit ut consulatum gerer& & publico funere efferetur.

V Vsq; adeo nõ es rex ut si ad uellendã barbã tuã uenerint pueri: nõ nisi cũ baculo uindiceris.

X Per irrisionẽ dicit. dũ tu rex quadrante lauatũ ibis. qd rex nõ facit. rex es q nũmo dato lauas & uno comite pgis ad balneũ mihi aũt ignoscent amici mei. siqd peccauero. & ego illis. Al. Per irrisionẽ dicit. dũ tu rex quadrante lauatũ ibis qd rex nõ facit. & est sensus. Quẽadmodũ nõ potes probare te regẽ esse: ita nõ potes probare paria ẽẽ peccata. nã qua ratione rex es: q nũmo dato lauas: & uno comite pgis ad balneũ. mihi aũt ignoscent amici mei siqd peccauero & ego illis. p utranq; ergo ptem nititur Oratius probare: neq; regem esse stoicũ: neq; paria esse delicta: dicendo dũ tu pgis lauatũ dato nũmo probat nõ ẽẽ regẽ. dicendo ignoscent mihi amici mei ostendit nõ esse paria delicta.

Y Eupolis Cratinus Aristophanes: hii primi archeas comoedias scripserunt in qbus ciuium uitia amaritudine stili secuerunt. Mire aũt p hec origo satyrę ostenditur. eupolis cratinusq; contra lucilium scripserunt. Dicit modo unde nata sit satyra simul qualis esse debeat.

Z Sica gladius est quẽ solent ferre in baculis homines dolosi interficientes illos homines a quibus sicarii uocantur.

moderatio. deb& moderatio adhiberi. ut dignas adhibeas poenas.
Regula peccatis. quæ pœnas irroget æquas.
loro grece habena. aliquem. flagro psequeris qd est durius.
Ne scutica dignum horribili sectere flagello.
dignũ maiore supplicio.
R
Nam ut ferula cædas meritũ maiora subire
paria esse uitia.
Verbera non uereor. cũ dicas ẽẽ pares res.
paria esse cũ uideas.
O
Furta latrociniis. & magnis parua mineris
s. illa.
Falce recisurꝝ simili te. si tibi regnum
Permutant homines. si diues q sapiens est.
est. est.
S
Et sutor bonus. & solus formosus. & est rex.
inconsiderate aut illũ optare regnũ. cũ sapiente etiã si sutor sit regem esse dicunt.
antipophora.
Cur optas qd habes? non nosti qd pater inqt
unus de stoicis.
Chrysippus dicat. sapiens crepidas sibi nunq
gallicula.
Nec soleas fecit. sutor tamen est sapiens. quo
redit ad principiũ. nam de cantoribus coepit.
Vt quis tac& hermogenes. cantor tamen atq;
ingeniosus.
T
Optimus est modulator. ut alfenus. uafer omĩ
qa & tabernarius fuit.
Abiecto instrumento artis. clausaq; taberna
artifex. omĩs sapiens. genũs casus. artis.
Sutor erat sapiens opis. sic optimus omnis
V. ecce uellunt.
Est opifex solus. sic rex. uellunt tibi barbam
Lasciui pueri. quos tu nisi fuste cœrces.
Vrgeris turba circum stante. miserq;
aut tu o maxĩe q te dicis ẽẽ regẽ. aut clamas tu o maxĩe iupiter.
Rumperis. & latras magnorꝝ maxime regum.
X
Ne longum faciã dum tu quadrante lauatũ
Rex ibis. neq; te quisq stipator ineptum
stoicũ q sectam stoicam scripsit.
Præter crispinũ sectabitur. & mihi dulces
aut imprudens. aut ut tu putas.
Ignoscent siqd peccaro stultus amici.
Inq; uicem illorꝝ patiar delicta libenter.
nõ paria tibi sentiens. magis beatus q tu q putas te regem.
Priuatusq; magis uiuam te rege beatus.

De uitiis poetarum prosecutus Lucilium.

Y
EVPOLIS atq; cratinus aristophanesq; poetæ
Atq; alii quorꝝ comœdia prisca uirorꝝ est
notari. eo qd
Siqs erat dignus describi. qd malus ac fur.
Z homicida. alio mõ in alia re.
Qd mœchus foret. aut sicarius. aut alio qui

for&.
F amosus multa cum libertate notabant.
ex illis supradictis poetis. Lucilius eos secutus est grecos poetas ipse poeta Romanus.
H inc omnis pend& lucilius. hosce secutus.
illi. n. iambicis qi comoedias. lucilius heroicis. urbanus habens pitiam risu mouendi.
M utatis tantum pedibus numeris q. facetus.
terse ut munde. s. fuit aut derisor aut prudes.
ad componendum uersus.
E munctæ naris. durus componere uersus.
in
N am fuit hoc uitiosus. in hora sæpe ducentos
qi magnu. sed no est magnu uersus multos scribere. sed bonos quus paucos.
quasi in momento.
V t magnu uersus dictabat stans pede in uno.
i. cu multos uersus facer& malos. deest tamen.
sordidus cui contrarius luculentus.
C u fluer& lutulentus. erat qd tollere uelles.
supfluus. qa no. n. dabat opus suum. corrigere opus suum.
G arrulus atq. piger scribendi ferre laborem.
no ferebat labore. na scribendi qd cunq; ferebis. i. concedo multu scribere.
nego recte.
S cribendi recte. nam ut multu nil moror. ecce piger.
digito. inqt mihi crispinus.
A
C rispinus minimo me prouocat. accipe siuis.
ut infra quot horas uideamus qs uersuu plus
al dentur faciat.
A ccipia iam tabulas. detur nobis locus. hora.
in propria dicamus. ut propa dicamus.
C ustodes. uideamus uter plus scribere possit.
qd no sepe scribo. p que no possu multa scribere.
D ii bene fecerunt. inopis me quodq; pusilli
ingenii. ingenii.
F inxerunt animi raro & ppauca loquentis.
o crispine. pro pectoribus tra slatio a fabris. p hoc ostendit crispinu
A t tu conclusas hirquinis follibus auras inflate & turgide scribere.
diu in opere positos. sensum. explicet mature.
V sq; laborantes. dum ferrum molliat ignis.
quantu uis. sine cura ipsius
V t maius imitare. beatus fannius ultro fannii
ad bibliotheca.
D
D elatis capsis & imagine. cum mea nemo
passim. q. n. secat mores aliorum in publico no recitat.
S cripta legat. uulgo recitare timetis. ob hac rem
s. plurimi. satyre scilic&.
Q d sunt. quos genus hoc minime uiuat. ut pote ptes
aliquē. de mediu producito.
C ulpari dignos. que uis media elige turba.
supbia.
A ut ob auaritia. aut misera ambitione laborat.
adulter. corruptor.
H ic nuptarum insanit amoribus. hic puerorum.
alter pecunia diligit. quidam cupidus uasorum.
F
H unc capit argenti splendor. stup& albius ære.
maronis illud. nec nautica pinus mutabis merces. s. solem. sole.
H ic mutat merces surgente a sole. ad eu quo
usq; ad occidente. & s. omia.
F
V esptina tep& regio. qn p mala præceps
uentus. ne aliqd
F ertur. uti puluis collectus turbine. neqd
G
S uma depdat metuens. aut ampliet ut rem.
qui sunt uitiosi. satyricos. qa satyra scribunt.
O mnes hi metuunt uersus. odere poetas.
sermo uulgi de satyricis.
H
F œnu habet in cornu. longe fuge. du modo risu

Significat aut sapientem. quia e contrario mucosum stultum appellamus.

Id quando asperos uersus facientibus. inerat tamen aliqd in uersibus dignum imitatione.

A Huius crispini & in supioribus meminit. Ne me crispini scrinia lippi compilasse putes. hic similiter ut lucilius multos sed malos uersus faciebat. minimo at digito solent prouocare q uolent ostendere plus esse uiriu in suo minimo q alterius in toto corpore. Minimo prouocare dicuntur q in sponsione plus ipsi promittut q exigant ab aduersario.

B Tu uo crispini ne multa cogitando imitare hircinos folles. hircinis follibus comparauit pectus crispini.

C Beatus fannius est poeta cui ultro delate sunt capse ut suos libros mitter& & in auctoritatem recipent. At. Iste fannius loquacissimus fuit poeta. cui senatus audiendi fastidio ultro imagine & capsas dedit.

D Quia is q fuit in auctoritate receptus. eius imago ponebatur quasi opinatissimi poete.
Quia sunt qda digni culpa quos hoc genus carminis minime delectat.
Ordo. ideo mea nemo legat qd sunt quos hoc genus carminis no uiuat quare no. qi dignos culpari.

Nolunt legere carmina mea.

E Id corynthio. ac p hoc statuis no pecunia. na supra argenti cupidos dixit. At. Lucri & merciu causa de oriente nauigat ad occidentem.

F Tepet dixit occidentalem plaga ad comparationem orientalis plage qa ibi sol acrius feruet.

G Qui pp ea se periculis comittit. ut aut nil pdat de summa patrimonii sui: aut certe ut augeatur.

H Hic loquuntur inter se q sunt uitiosi fuge istu poeta satyricum qui fenum hab& in cornu.

Non qd Oratius multis recit&: sed qd hoc uidetur con sciis peccatorꝝ.

I. Non inqt dicas sufficere hoc ut uersus componatur sub numero pedū neq; putes ee sermone quotidiano ac p hoc rustico carmina componit: sed illū poetā dicas esse q mentē aptam & os facundum ostendit se habē in sua compositione.

K. Dicit quesitū esse utrꝝ comoedia poema dicer& necne. eo qd nō habeat subtilitatē carminis: neq; uehementē eloquentiā sed humilē sermonē humilemq; materiam. ac p hoc nihil distat a prosa: nisi q pedibus constat: quam questionē insolutā dimittit. statimq; prosequitur qd comoedia in se contineat patres scilic& irascentes contra filios & menedemus in Terentio.

Nisi q solo metro differt comoedia a prosa oratione.

Ordo. & qd ambul& cū facibus qd est magnū dedecus.

L. Verba sunt eius. destruit comoediā uideri poema. i. si uiuer& pater. num leuiora uerba possit luxuriosus audire pomponius. que audit filius a patre comico.

M. Id nō sufficiunt pura uerba ad appellandū poetā metro conclusa: deb&. n. poeta & grauia uerba & composita cū sensibus elatis habere.

N. Si soluas inqt. i. si construas meos uersus uel Lucilii. nō eadem uerba inuenies que sunt in ennianis uersibus q altioribus sunt compositi. & meliori constructione ueluti sunt hii: Integer & semis. postq discordia tetra. Belli ferratos postis portas q; refregit. Sensus. Si meis & lucilii scriptis ordinem dissipes metri nō inuenies poetę spem. ut in enni uersibus & solutis poetę pondus appar&. ergo ordo. nō ita inuenies ut ennium sed si soluas.

O. Id nulla signa poetę inuenies in meis uel lucilii uersibus si dissoluantur qa de sermone cōmuni sunt.

E xcutiat sibi. non hic cuiq parcet amico.
E t qdcunq; semel chartis inleuerit. omnis
G estiet a furno redeuntes scire lacuq;.
E t pueros & anus. agedum pauca accipe contra.
P rimū ego me illorꝝ dederim qbus ee poetas
E xcerpam numero. neq;. N. concludere uersum
D ixeris ee satis. neq; siqs scribat uti nos
S ermoni propiora. putes hunc ee poetam.
I ngenium cui sit. cui mens diuinior. atq; os
M agna sonaturꝝ. des nominis huius honorem.
I dcirco qdam comoedia nec ne poema.
E sset quaesiuere. qd acer spiritus ac uis
N ec uerbis nec rebus inest. nisi qd pede certo
D iffert sermoni sermo merus. at pater ardens
S aeuit. qd meretrice nepos insanit amica
F ilius. uxorem grandi cum dote recus&.
E brius & magnū qd dedecus ambul& ante
N octem cū facibus. num q pomponius istis
A udir& leuiora pater si uiueret? ergo
N on satis est puris uersum pscribere uerbis.
Q uem si dissoluas. quis stomachetur eodem
Q uo psonatus pacto pater. his ego quae nunc.
O lim quae scripsit lucilius eripias si
T empora certa. modosq;. & qd pius ordine uerbū est
P osterius facias. praeponens ultima primis.
N on ut si soluas. postq discordia tetra
B elli ferratos postes portas q. refregit.
I nuenias & disiecti membra poetae.
H actenus haec. alias iustū sit nec ne poema.
N unc illud tantū quaerā. merito ne tibi sit

Suspectum

comoediae uel satyrae qd uitia carpit.

S uspectum genus hoc scribendi. sulcius acer P.

male loquentes ualde. & cu in qbus accusationes

A mbulat. & caprius rauci male. cuq; libellis. continet.

.i. & librorum & uocis. uiuentibus male.

M agnus uterq; timor latronibus. at bene siqs Q.

.i. sulciu & capriu.

E t uiuat puris manibus. contemnat utrunq;.

uitiosorum .i. debeo ego mordereq;

V t sis tu similis cæli birriq; latronum. uitiosos.

similis.

N on ego sim sulci neq; capri. cur metuas me?

deest cu. sotiorum. mensa.

N ulla taberna meos habeat neq; pila libellos R.

pro qbus.

Q uis manus insud& uulgi hermogenisq; tigelli.

N ec recito cuiq; nisi amicis. idq; coactus.

.i. neq; semp neq; apte neq; extra amicos recito. dicit aliquis Oratio.

N on ubi uis cora ue qbus lib&. in medio qui S.

oratius hironicos.

S cripta foro recitent sunt multi. qq; lauantes.

quia suauiter. p echo scilic&.

S uaue locus uoci resonat conclusus. inanes o÷

facere. no sapientes no interrogantes. stulte.

H oc iuuat. haud illud quærentes num sine sensu

.i. an.

importune. utrum.

T empore num faciant alieno. lædere gaudes

ad supiora respondit.

I nqt & hoc studio prauus facis. unde petitu o÷

qi hoc telum unde sumpsisti.

H oc in me iacis? est auctor qs deniq; eorum

T.

V ixi cum qbus? absentem q rodit amicum. o÷o

& fuge illum. amicum.

V.

Q ui non defendit alio culpante. solutos

Q ui captat risus hominu. famamq; dicacis. ɔ÷

F ingere q non uisa potest. commissa tacere

maledicus. uenenatus. ut nigri cu lacte ueneni.

hunc debes o romane metuere no me.

Q ui neqt. hic niger est. hunc tu romane caueto.

S epe tribus lectis uideam cœnare quaternos.

gaud& quocunq; mo. notare sermonibus .i. male loqui.

E qbus unus auet quauis aspgere cunctos. X.

.i. preter conuiuatore. q exhib& conuiuiu uel q conuiuiu illi preb&. .i. ebrius.

Y.

P ræter eum q præb& aqua. post hunc quoq; potus.

mire uerax na ideo liber. que sunt condita in preco ratis

C ondita cum uerax apit præcordia liber.

qui sic detrahit. uenustus.

H ic tibi comis & urbanus liberq; uidetur

tibi inimico uitiorum. maliuolis .i. tibi q infestus es nigris .i. malis hoibus hic uidetur

I nfesto nigris. ego si risi quod ineptus urbanus & comis.

unguentum.

P astillos rufillus olet. gorgonius hircum.

inuidus & mordax. .Z. pro si qua.

L iuidus & mordax uideor tibi. mentio siquæ

sacrilegis.

D e capitolinis furtis iniecta petilli A.

dicis ad me ad supiora respond&. al. Inqs & hoc studio

P. Sulcius & caprius noia fuere delatorum. Alii auctores uolut fuisse causarum inde & rauci traduntur assiduitate agendi. Dicit ergo se neq; suos sotios tales no esse: qa no ideo componebant carmina ut uitia hominu publicarent.

Q. Si tu uis similis esse male uiuentibus cur ergo non per carmen istud uideor similis esse accusatoribus.

Obiectio sed forte dicis quoniam satyram scribis o Orati.

R. Hoc ita posuit quoniam bibliopolæ stationes uel armaria circa pilas uel columnas habebant. ac p hoc ostendit se no temere cuiq libellos suos edere. nisi certis & electis psonis. hoc renuens ne in tales inciderent sicut sunt hermogenes & tigellus.

S. Hoc sic pronunciandus qui qlib& dicat contemnens Oratiu. Ideo tu secrete recitas: qa multi digniores te sunt qui in medio foro recitant. deinde consentit oratius. & addit no hoc mirandum. Nam multos esse q & in balneis recitent. & addit causam p hironiam qa in balneis uox ore melius son&.

o÷ Vanos poetas quasi hoc modo Oratius respondeat.

o÷ Oratius auditu. aut unde didicisti hoc. aut unde scis. qd sit prauus.

T. Id qs de his cu qbus uixi qui dicere pot q malus sum. & ideo gaudeo lædere.

o÷o Lacerat nuc aut qualis sit q studio aut ut lædat aliquem.

V. Sunt .ii. qdam q dum uolunt se urbanos haberi qi per facetias lacerent. sic supius du modo risum excutiat sibi no cuiq parcit amico.

ɔ÷ Ut loquax diceretur. Dicaces sunt q risum mouent maledicendi q habent ioca mordacia.

X. Quauis. qua ratione uis ut poeta qua facere id possis nostram accipere mentem.

Y. Responsio .i. sepe in conuiuio uides aliquem de omnibus male loquentem excepto eo q pascit & delectaris ego si merito aliquem uituperauero & reprehendo.

Z. Pro siqua. ut alibi Sparthacu siqua potuit uagantem fallere testa.

A. Fingit se loq cu quoda q amicus sit Petilli amici Cesaris: q accusatus q coronam Iouis capitolini rapuisse& absolutus est. Petillus capitolinus cu capitolini curam gerer& dixit coronam furtim auream sublatam de capitolio quam ipse furatus. Sed cu uenisse& in iudicio culpabilisq; esset inuentus a Cesare absolutus est. Quapp latenter inuehitur in Cesarem poeta q no iuste fecerit simulq; in omes qui reos p potentiam & fauorem de iudicio deliberant hoc mo dicentes illos hactenus famæ bonæ fuisse. ac secu uixisse. nihilq; tale in illis ante apparuisse. At uo postea reo liberato dicunt secu uel suis: gaudeo quid q uiuit dimissus a iudicio: Sed miror quomo reus cu esset iudices eu ita dimiserint. quo facto contrarius est sibi.

aut ad mecenatē aut ad amicū periti

T e coram fuerit. defendas ut tuus est mos. hoc
pro conuiuante.
M e capitolinus conuictore usus amico q.
A puero est. causaq. mea p multa rogatus
F erat. & incolumis lætor qđ uenit in urbe:
S ed tamen admiror quo pacto uadicū illud
oratus. nimꝝ maligⁿ. Iauor mentis. genus pisces marini sucū atramento
F ugerit. hic nigræ sucus lolligⁱnis hæc est. similē habens
uenenū pugⁿ malitia. aut abesse aut affuisse. ee libris.
E rugo mera. qđ unum procul afforet charus
primū. quēadmodū
A tq. animo prius. ut siqđ promutuere de me
at aliquid
P ossum. aliqđ uere promuto. liberius si
in hac rē ut liberius loquar quę sentā.
D ixero qđ. fortē uacuus. hoc mihi uuris
docuit. i. insuevit me pr adhibere loquendū monstrando uias
singula ac effugerem.
C um uenia dabis. insuevit pater optimus hāc me
uiam. i. dum uias exemplis non
V t fugerē exemplis uitioꝝ quæq. notando.
monere&
C ū me hortaretur. parce. frugaliter. atq.
sufficiens. pro mihi. patrimonio abipso dato.
V uerē ut contentus eo qđ mi ipse parasset.
his uerbis horebatur unicu pater suus. zeuma. aiebat.
N onne uides albi ut male uuat filius. utq.
quomo.
baius documentū magnum
B aius mops. magnū documentū ne patriā rem
P erdere qs uelit. at turpi meretricis amore
cū uellet. me amouere. mechus. fieri. fac aut esto. zeuma aiebat.
C um deterrere&. scetani dissimilis sis.
N e sequerer mœchas concessa cū uenere uti
hic in adulterio deprehensus fuerat.
P ossem. deprehensi nō bella est fama trebani
G
A iebat. sapiens uitatum quidq. petitum
S ut melius causas redde& ubi. mi. pro mihi satis est. sic
zeu. possum.
T raditum ab antiqs morē seruare. tuamq.
pedagogi. dum es adolescens.
D um custodis eges uitam. famamq. tueri
mox ut. firmauerit
I ncolumem possum. simul ac durauerit ætas
H. uiues pro tuo arbitrio.
M embra animūq. tuū. nabis sine cortice. sic me
F ormabat puer& dictis. & sine uitebat
pro habeas. cū quo. auctore.
V t facerē qđ. habes auctore. quo facias hoc.
hoc est unū de equestri ordine demonstrabis qa eque Istri ordine iudices legebantur.
V num ex iudicibus selectis obiciebat. exemplo proferebat.
I.
S ue uetabat. an hoc honestū & mutile factū

Hęc cum dixeris grauissimo eū condemnas iudicio.

B Sic sucus ut reos amicos meos ita defendam. ut in uno liberem in alio condemnem.

C Id hanc malitiā qua solent hoēs & amicos suos psequi amouebo a libris meis atq. animo.

D Ordo. Prius promuto ut si aliqđ de me possum promittere. i. siqđ est qđ de me uere promitto. & hoc uere polliceor obfuturam ee malignitatem. quę & amicis noceat.

E Pater meus in qt eam disciplinā dedit. atq. in consuetudinem deduxit. ut nec cogitare nec dicerem aliqđ maligne.

F Id quando me monebat pater ad rectā uitā exemplis me docebat & proferebat hominū & uirtutes & uitia. Mira urbanitate dum di ostendit quomo se pater suus monere solitus ee. Iuuenes intereā multos percuti.

G A philosophus in qt postea cognoscēs qđ iustū aut iniustum sit: quid ue appetas uel uites. ad dei bus intelligendum ut sic qđ uitatu qđ petitu. ego uero te docui ea quę sunt in usibus constituta.

H Natabis sine difficultate: sic. n. discunt natare q nescīūt adiunctis uentri corticibus prouerbialiter posuit natabis sine cortice: hoc est sine aliena amicitia te reges.

at electis

I Iubebat dubitas utrū hoc sit an malū cū uideas in hac re. illum nescio quē infamia laborare.

dubites.
N ec ne sit addubites. flagret rumore malo cū
K I
H ic atq; ille? auidos uicinum funus ut ægros
uicini funus. auaros admonet uitę indulgere.
E xanimat. mortis q; metu sibi parcere cogit.
infirmos.
S ic teneros animos aliena opprobria sæpe
s. a patre. tempore. fui. qui separatus alienatus.
A bsterrent uitiis. ex hoc ego sanus ab illis s. uitiis.
i. alienus sum ab his rebus quę afferunt pernitię. fortasse habeo uitia. sed tali ut his
P ernitię quæcunq; ferunt mediocribus & qs ignoscas.
in alio istis inuenitur ut sit mediocribus uitiis.
I gnoscas uitiis teneor. fortassis & istinc ab his uitiis.
ut rint. q pot me liberare increpare.
L arguer abstulerit longa ætas liber amicus
Sensus. neq. N. cū aut deambulo aut lectulo iaceo cogitatione
C onsiliū propium. neq. N. cū lectulus aut me careo honestatis.
M expedit mihi hoc facere.
P orticus excepit desum mihi. rectius hoc est.
i. ita uiuetis.
H oc faciens uiuā melius. sic dulcis amicis
ita mecū dixi. nescio qs nō bene fecit ac p hoc euitandū est mihi nego
O ccurrā. hoc qdam nō belle. nunqd ego illi o. tuum.
aut ualde prudens aut cogitatione p imprudentiā aliquid tale cōmittam.
I mprudens olim faciā simile? hæc ego mecū
quandoq;
N tacitus.
C ompressis agito labris. ubi qd datur otii.
pdo. chartas scribendo. qd in chartis ludit.
I lludo chartis. hoc est mediocribus illis
E x uitiis unum. cui si concedere nolis.
M ulta poetarū ueniat manus. auxilio quæ O.
tanq
S it mihi. nā multo plures sumus. ac ueluti te P.
i. in nostra sententiā transire.
I udæi cogemus in hanc concedere turbam.

E Odœporicos describit iter suum Brundusii.
Periodos dicitur iste locus. i. circuitus. & egressus roma dicimus. & romam egressus
GRESSVM magna me accepit aritia roma
est mihi.
H ospitio modico. rhætor comes helidorus
al linguæ. ualde doctus. accepit me. nom. oppidi.
Q
G ræcorū longe doctissimus. inde forū appi
plenum. his scilicet q in pontinis paludibus nauigabant. deest hoibus.
D iffertum nautis cauponibus atq; malignis.
qi tardi. in duos dies. q fuissemus.
R
H oc iter ignaui diuisimus. altius ac nos
uelocioribus. pro unius diei.
P ræcinctis unū. minus est grauis appia tardis. S.
apud appii forū. causa aquę. eo.
H ic ego propter aquā qd erat deterrima uentri
i. nō coenaui. i. famē.
I ndico bellum. cœnantes haud animo æquo
ut nauigaremus. aspergere umbras terris.
E xpectans comites. iā nox inducere terris
V mbras. & cælo diffundere signa parabat.

K Bene comparat infirmā ętatem ęgris dicendo auidos & intempantes. At. Auidos & ęgros dupliciter possumus accipe. nā & de auaro utrunq; recte dicitur & de ęgrotante. & languido. Sed si auarū accipis sibi pcere q sequtur. i. largus uiuere admonetur qui auarus est morte uicini.

L Quemadmodū ęgrotantes uicinū funus absterret a cibi auiditate. Ita animos teneros a uitiis infamia reuocat aliena.

M Ideo nō desum mihi: sed cogito quēadmodū rectius sit uiuendum.

O Homini aut rei.

N Sermones duo sunt. sermo inclusus. i. prolatus & est quo utimur cogitantes uō cui lingua suppeditat. Id ualde multi aut multo plures q putas aut plures q iudęi. & possum cogere consentire nobis: ut nō iudices malum esse scribendum.

O Dicendo qa multa manus poetarū ad auxiliū ueni & ostendit sese bene scribere. neq; omes poetę mali st.

P Sicut inqt iudęi circundant quemlibet gentilem uolentes eum circuncidere: ita & nos circundabimus te.

Q Notandum q hanc pticulam suplatiuo uinxit. nos H. dicimus longe doctior quoniā nimietas admittitur comparationē. Possumus. H. dicere longe doctior. nō possumus dicere ualde doctior: & tā doctissimus.

R Id ab urbe usq; appii forū biduo ueniemus cū arguciores uno die solent uenire. Ad feroniā p paludes nauigauerunt. qa uia interiacens duriorem.

S Appia uia nō est molesta tardioribus qa habitaculis frequenter ubi possunt manere quocunq; puenerint.

T Dicat nautas & pueros sibi conuitia irrogasse: dum nauta nolle & tot suscipere quot uolebant intrare unde ex psona uolentis intrare dicit huc appluca ad ripam. qđ uō sequit uerba sunt naugᵍ trascentis qđ plurima naui imponat.

÷ Mula. h. ungenda erat quę contra aquā nauim trahere&.

V Proluuis plenus. vt virgil. Pleno se proluit auro. nauta aūt in naui. uiator uō q mulam trahebat.

÷ Certatum tandem fessus dormire uiator

X Ordo. ac misse pastum mulę retinacula saxo nauta religat. nauta. h. est lic& cura mulę habeat susceptū qa inseruit naui.

÷ Aut de nostris sociis. aut de hus q nobiscum naugabant.

Y Fanū feronię est in tertio miliario a tarracina. hęc ionis anxuris uxor: cuius & virgil meminit dicens. Viridi gau dens feronia luco. Anxur aūt iupiter tarracinę colitur.

Z Id ad anxur uenimus ciuitatem quę posita est sup montem can dentē. Declinatur hoc anxur. Anxur aūt dicit quia ibi imberbis Iupiter colitur. qi sine nouacula. qđ. dn. sine xuron. nouacula ducitur.

A Mecęnas optimus atq. Cocceius auersa lui componere amicos. quonā adhuc inter Augustū & Antoniū relięe erant dissen siones. Cocceius Nerua suus Neruę q postea imp. aut manda uit Augusto ut mutet& q de summa rep. tractar&. Ergo missus est mecęnas cu Agrippa: q utrunq; exercitu in una castra coegerit. hoc Liuius libro. CXXVII. Intelligendum aūt qđ fonteio misso ab antonio. augustus mecędre & ceteros ad eundem locum miserit.

÷ Translato a mormorariis. Persius. vtq leues seueros effun dat iunctura ungues.

B Risus sibi ausidiū dicit qđ magni pender& induxū se fuisse lato clauo & de balneis publicis prunas tam deferre.

÷ Diminutiuum a vase.

C In formias ciuitatē qa mamurre quam fratres ducebantur senatores q maximā partem formianę ciuitatis possidebant. ideo ducebatur ciuitas mamurrana.

D Apud formas ostendit se mansisse mamurrę ut lanuę familia fuit: quę a formis originem duxit.

÷ Id mansimus apud murrena cenauimus apud capitonem.

T um pueri nautis pueris conuitia nautæ
pro ingerebant. appluca nauim. .s. homines. in nauim. dicit nauta.
I ngerere huc appelle. trecentos inseris. ohe
oriens. naulum datur.
I am satis est. dum æs exigitur. dū mula ligatur.
maior ps noctis absumpta est. qa ab appio foro q paludes naugar quas Cęsar deriuatur ad mare.
T ota abit hora. mali culices ranæq. palustres
posteq.
A uertunt somnos. absentē ut cantet amicam
malo uino furiatus. potator. qui mulam traxit. ambo canebant amicā suam.
M ulta proluuius uappa nauta atq. uiator
÷ dimisse. ÷ ÷
I ncipit. ac missæ pastum retinacula mulæ
iuxta mulam.
N auta piger saxo religat. stertitq. supinus.
at tum
I amq. dies aderat. nil cum procedere lintrem
naualis. naium. cito surgit.
S entimus. donec cerebrosus prosilit unus.
i. mulę lumbos & nauię caput ferire coepit.
A c mulæ nautæq. caput lumbosq. saligno
fere.
F uste dolat. quarta uix demū exponimur hora. diei.
÷ ostendit ubi essent exposit.
O ra manusq. tua lauimus feronia lympha.
s. passuum. processimus.
M illia tum pransi tria repimus. atq. subimus
nō qa in monte est. posita tarracina. sed qa prope montem.
I mpositum late saxis candentibus anxur.
H uc uenturus erat mecenas optimus atq.
consul fuit Rome. de reconciliatione missi erant legati ab Augusto ad Antonium q postea ciuile
C occeius missi magnus de rebus utrq; bellum gesserunt.
discordes. discordantes.
L egati. auersos soluti componere amicos.
apud anxur. oculis.
H ic oculis ego nigra meis collyria lippus
bam.
I nlinere. interea mecenas aduenit. atq.
ad la. l'neam probantissimus.
C occeius. capitoq;. simul fonteius ad unguem
÷ ÷
no ut inuenireture q magis eer amicus antonio.
F actus homo. antoni nō ut magis alter amicus.
oppidum. fundus. nom oppidi q nūo plurali dixit tantum. pretore pro magistratu. dixit hoc est duumuiro.
F undos aufidio lusco prętore libenter
qa extollebat sese qđ pretor. & mane honore magni pendent&.
L inquus. insanu ridentes prætexta scribæ.
purpura quę in pectore extenderur senatoy. s. ridentes. B. s. ridentes. ÷
P rætextā & latum clauum prunæq. uasillum.
C. D.
I n mamurrā lassi deinde urbe manemus.
÷ hospitium. prandium.
M urrena prætentę domū. capitone culinam.
P ostera lux oritur multo gratissima. namq.
nom ciuitatis. ac si dixisset capuenses uel l'nomentani.
P lotius & uarius sinuessæ utriusq;
i. tales uiri. s. tales uiri.
O currunt animæ. quales neq; candidiores

T erra tulit. neq; qs me sit deuincior alter.
pro qbus. i. magis legatus in amicitia. homo

O qui complexus & gaudia quanta fuerunt.
comparuerim. q̃du sanus fui nil comparo caro amico.

N il ego contulerim iocundo sanus amico.
capuensi. quę est mens. xvi. lapidem a capua.

P roxima campano ponti quæ uillula tectum

P ræbuit. & p̃archi quæ detent ligna. falemq;
de uilla scilicet. apud capuã. furcinas. f. congruo de.

H inc muli capuæ clitellas tempore ponunt.

L usum ut mecænas. dormitũ ego uirgiliusq;.
contrarium. est indigetes.

N anq; pila lippis inimicũ & ludere crudis

H inc nos coccei recipit plenissima uilla.
a capua. neruę coccei ut fuscus diximus. copiosa.

Q uæ sup est claudi cauponas. nunc mihi paucas
uilla. neronis. tabernas. locus est q sic appellatur ad taberna claudi.

S armenti scurræ pugnam messiq; acerri
isti conuiuatores. oratui essent. loci causa se-nuiũ fatigare.

M usa uelim memores. & quo patre natus uterq;

C omitem tules. messi clarę genus osca.
libere ostendu fuisse. s. quos dixi parentes illos.

S armenti domina exstat. ab his maioribus orti

A d pugnã uenere. prior sarmentus. equi te
uebor. grandis. qa procerus erat messius.

E sse feri similem dico. ridemus. & ipse
risit. s. aut opprobrium.

M essius. accipio. caput & mouet. o tua cornu
deest sic.

N i foret excecto frons inqt. qd faceres cum
ampeatus. messio. in lgua pte frons habuit cica tricem.

S ic mutilus minueris. at illi fœda cicatrix
frontem sinistre. pus messi turpatã esse dicit campano morbo quoniã campani q osca dicunt & ff.

S ensam leui frontem turpauerat oris
illius ualde.

C ampanũ in morbũ. in facies p multa uocatus.
sarmentũ messiũ ut cyclopa saltare q dicitur

P astorem saltaret uti cyclopa rogabat. pastor fuisse.

N il illi larua aut tragicis opus esse coturnis.
messius. tracunde. locutus. f. sarmentu.

M ulta cucurrit ad hæc. donasse & iamne catenã
interrogabat. eo qd.

E x uoto laribus quærebat. scriba qd esset
no immunitũ ee. uis seruiturus.

D eterius nihilo dominæ uis esse rogabat
significat eũ seruũ fuisse ideo qd scriba erat.

D enuq; cur unq̃ fugisset. cui satus una
qa breui statura erat

F arris libra foret gracili sic tamq; pusillo.
poeta hoc.

P orsus uocunde cœnam producamus illam.
de uilla cocceii. diligens. officiosus.

T endimus hinc recte beneuentũ. ubi sedulus hospes

F Parrochi genus officii soluẽ peregrinus sales & ligna prębere. & significat publicũ cursum. Parrochi sunt q legatis causa rei. p. uer facientibus necessaria ministrare publici mulio nes. parexem est exhibere.

F Sagmas siue clusellas alii instrumenta qbus animalia sternuntur. alii uncinos ligneos qbus onera imponuntur. & notandum tempore pro tempori. Alii dicunt ligna quæ sup animalia posita hinc inde onera sustinebant.

G Campanus erat qa Campania osci dicta est. sed nobilis osci irridens aut sunt more infames.

H Osci capuam. aut hieronicos cuidam osci ignobilis filius. Vnde obscoeni figurate. Vt cressa genus pholoe. & q genus unde domo figurata lectio messi genus osci sunt.

I Dicit & illum qa comouit caput & ait. o si nõ ees mutilatus prefecto cornu sinistra pte frontis quid faceres quomõ minitaris ut taurus.

o÷ Frontẽ sinistre pris messi turpatã ee dicat campano morbo. quoniã campani q osci dicuntur tortũ os habent & imundũ & oscos qi obscoenos dictos putant.

K Laruam messiũ uocabat sarmentus pp deformitatem siceo melius quã & barbã. hoc qi in seruilem conuictose. nã q togã sumunt solent bullã laribus donare. & elegantiorem carinam aut. i. compedẽ qi seruus qa pueri bullã donabant laribus puellę puppas qi simiam uolunt notare.

o÷o Ex qbus longior possit fieri. uidelicet qa lignea sunt.

L Dicebat. h. quis scriba eet. nihil eet uis domini super illum minus.

KODAK Color Control Patches © The Tiffen Company, 2000 Kodak LICENSED PRODUCT Blue Cyan Green Yellow Red Magenta White 3/Color Black Inches Centimetres

Ordo. pene arsit.

P ene macros arsit dum turdos uersat in igne.

proprium epitheton. sparso igni.

N am uaga p ueterem dilapso flama culinam

ut lambere flama comas.

V ulcano. summum properabat lambere tectum.

C onuiuas auidos coenam seruosq; timentes

T um rapere atq; omis restinguere uelle uideres.

tum. a beneuento. bene dixit notos apulus fuit siue Venusinus.

I ncipit ex illo montes apulia notos

non ostentare mihi sed notos mihi. M. uulgo attabus dicitur.

O stentare mihi. quos torret atabulus. & quos

erepsissemus & est detractio. N.

N unq erepsemus. nisi nos uicina triuici

O. triuici

V illa recepiss&. lacrymoso non sine fumo.

humidos uirides. accepit nos cum fumo qa urebantur rami.

V dos cum foliis ramos urente camino.

que coitu promissum mentita erat. q illi creduli.

H ic ego mendacem stultissimus usq; puellam

pro expectaui. deest me & abundat tam me.

A d media nocte expecto. somnus tam aufert

expectante uenerem.

I n tantu ueneri. tum imundo somnia uisu

N octurna uestem maculant. uentrem q; supinum.

a uilla triuici. passuum. in

Q uatuor hinc rapimur uiginti millia redis

possibile.

O. M ansuri oppidulo qd uersu dicere non est.

dicere. uenditur. distrahitur.

S ignis pfacile est. uenit uilissima rer

H ic aqua. sed panis longe pulcherrimus. ultra

prouidens. ita bonus est panis ut uiatores inde emant.

C allidus ut soleat humeris portare uiator.

aduerbialiter. panis. qa apud equuticium est aque inopia. quam ille ubi dixit esse uenalem. i. nulla uilla dicitur est aque.

P. N am canusi lapidosus aquae non ditior urna.

Q ui locus a forti diomede est conditus olim.

ob discessum eius.

F lentibus hinc uarius discedit moestus amicis.

hi rubi nom oppidi. hinc putant dixisse virgilm rubea texatur uirgo.

I nde rubos fessi puenimus. utpote longum

difficilius. s. iter.

C arpentes iter. & factum corruptius imbri.

Q. P ostera tempestas melior. uia peior. ad usq.

que atharis dicitur hodieq; ut dixit gramaticus theotistus. at ciuitas apulie que appellatur barium qa aquas non habet.

nom oppidi. deinde ciuitas.

B ari moenia piscosi. dein gnatia lymphis

qa eget aqua. ut qa amara aut salsam habet aqua.

I ratis extructa. dedit risusq; iocosq;

sed naturali calore. in templo.

D um flama sine thura liquescere limine sacro

s. gnatia. R.

P ersuadere cupit. credat iudaeus apella

S.

N on ego. nanq; deos didici secur agere aeuum.

M. Torret incendet. qa nimio calore flans penitus illa regionem exsiccat. unde festifer dicitur grauis esse attabulus hoc nomen uenti. i. pestilentiam.

N. Triuici oppidi in fine campanie quo uehicula iuncta accedere nequeunt. ideoq; Oratius ad uillam deuortit.

O. Ostentare mihi. talis & alba dies cum mecenatis erat parui diuuenta triuici Lentos uilla tulit lacrymoso sine fumo.

O. Qd equutucium dicebatur oppidum. & non poterat in uersu suo huiusmodi nom ponere. ac p hoc signis utitur quibus indic& ipse qd uell&.

P. Apud canusium oppidum apulie lapidosus est panis ab equutucio emitur panis. similiter tamen & ibi deest ut in equutucio.

Q. Post pluuiam ii. alio die iter est incomodum. na pluuia nondum infusa terra tolerabilior est.

R. Finxit nom qi sine pelle. aut certe apella circuncisus apella que preputium non hab&.

S. Lucretius de deo. Nec bene pro meritis carpitur nec tangitur ira. ut & poeta. Nec curare deum credis mortalia quenq. Nam Oratius epicurus erat ideo dixit deos nil curare.

Vt Mecenas atauis edite regibus. Mecenatem alloquitur candorem animi eius comemorans. q generosos atq; humiles absq; discrimine accipiat.

T Vt Mecenas atauis edite regibus. Mecenatem alloqtur candorem animi eius cōmemorans. q generosos atq; humiles absq; discrimine accipiat.

Nec siquid miri faciat natura. deos id
sollicitus. plautus in amphitruone. Qui habuit coenaculo. sunt aūt uerba iouis.
Tristes ex alto cæli demittere tecto.
deorsum mittere uel inclinare.
Brundisium longe fluis chartæq; uiæq; est.
ipsius sermones. i. carmus mei & fine uie fecit brundisium.

NAD MECAENATEM DE VITA SVA.
T. V. X. pro thyrsenoz. i. omē illud regnū deest habes.
ON qa mecænas lydoz qcqd hetruscos
possedit. Y. f. & q.
Incoluit fines. nemo generosior est te.
ideo qa imputarit pater tuus & au
Nec qd auus tibi maternus fuit atq; paternus
Olim qui magnus legionibus imperitarint.
Vt pleriq; solent naso suspendis adunco
inconvenus ignobiles q es nobilis.
Ignotos. aut ut me liberuno patre natum.
interest.
Cum referre negas quali sit qsq; parente
dūmō boni ingenii moribus sit. Z. recte. A.
Natus. dū ingenuus. pluades hoc tibi uere
proposito. Tullius capitid natus atq; ignobilis tam impator fuit romanus. fuit aūt Tullius
Arte potentatem tulli atq; ignobile regnum
recte accipis. B. ignobiles. ferus.
Multos sæpe uiros nullis maioribus ortos
recte accipis.
Et uixisse probos amplis & honoribus auctos.
C ontra leuinū ualeri genus. unde superbus
a ualerio bruto siue flacco duxit originem leuinus.
Tarquinius pulsus regno fuit. unius assis
fieri. f. recte. C. uidicante.
Non unq̄ pretio pluris licuisse. notante
I udice quo nostri populo. q tullius honores
pplis fol& errare.
Sæpe dat indignis. & famæ seruit ineptus.
opinioni. aut nobilibus. inanibus.
populus. f. maiori.
Qui stup& in titulis & imaginibus. qd oportet&
D. E. F.
Nos facere a uulgo longe longeq; remotus.
concedo.
Nanq; esto. populus leuino mall& honorem
uidex. uocat uel pro &. illum.
Qua decio mandare nouo censori q; mouer&
huc est appius q libertinos in urbanas tribus redegit. G.
Appius. ingenuo si non eem patre natus.
ss
etiam. f. a te dessi. cerer uel uidex me remouer&. I. pro pauptate. quæsissem.
Vel merito quoniā in propria nō pelle qessem.
H. capidutate plenos. triumphali huc capiditate
Sed fulgente trahit constrictos gloria curru significat.
ignobiles. I.
Non minus ignotos generosis. quo tibi tulli
o-t
Sumere deposiū clauum. fieriq; tribuno.
inudia minor erat. tibi p̄uato. ss
Inuidia accreuit. priuato quæ minor eet.

id sapienē & stultū id circo contigit ee senatorē ee & tribunū. iste Tullius senator fuit & remotus est p Cesarem qi Pompeianus occiso Cesare recepit suā dignitatem. fuit aūt ignobilis. tibi aūt dixit qa recepto ordine senatorio factus est tribunus militum.
o-t Tribuno dixit qz p accusatiū debuit proferre. uel nominatiū tibi consuetus ut tribunus fieres.

V Ordo. O mecenas nō suspendis adunco naso ignotos. aut ut me natū patre liberuno. ut solent pleriq; facere. Ideo qa nemo est te generosior qcqd lydoz incoluit hetruscos fines & cetera. Id quis sis generosior omnibus lydis & auus & pater tuus imputarint legionibus non tam subsannas neq; despicias paupes cuiuscunq; condicionis sint.
X Lydi quondā tusciam possiderunt. a quibus originē Mecenas trahebat. Sensus est. nō te inqt excludit nobilitas gentis & sanguinis ut despicias eos q ex infimis nati sunt. scies q nō genus in homine. Sed uirtus in homine quærenda est.
N Non qa habes hetruscos fines quos incoluit qcqd lydoz fuit neq; qa nobilis es. ideo derides ignobiles & libertinos.

o-t Supus. subsannas. i. nō irrides. nouimus. H. qd qui irridēt homines sannas faciunt.
o-t Resimus inqt qd audiuimus apud gnatiam in aris sine flamma thura consumi.
Z Recte sentis qd multi ex humilibus parentibus nati bene uixerunt locupletesq; fuerunt ut fuit Tullius de captiua natus ad honorē regni puenit. E contra multos exnobili prosapia natos. inhoneste uixisse. Vt leuinus lauerius. q licē& tam nobilis eet ut de illius prosapia tarquinius superbus aliiq; reges procederent. & adeo tam fœdus moribus uixit ut prouectu nō potuerit ultra questoriā dignitatē quanē est p tiū unius assis.
A Recte hoc sentis o mecenas nō nobilitatem magni pendis. sed uirtutē. i. dumō ingenuus sit. ingenuis ad probitatem mor. ptinet.
B Sensus. nō solum Tullū. sed & alios multos exignobili genere claros fuisse.

C Dicit ergo qa si populus plus uell& leuino honorem consulatus cōmendare q nouo decio appius censor utiq; remouerit eum.
D Nos q sumus sapientiores pplo si pplis iudicat recte debemus eū sequi. si nō. none debemus honorē magis merentibus q nobilibus quanto nos inqt minus ad honorē possumus puenire q uulgo ignoti sumus. sed & notanē nobiles a pplo. melius est ergo tuo iudicio placē q pplo.
E Hoc qi precedente subiectione dixit. ceu aliqs dicat magis debuit honorē accipe leuinus homo nobilissimus q nescio qs ignotus. cui ita respond& concedo q magis debuit pplis mandare honorē leuino nobili licē& ignauo. q decio ignobili licē& forti. Cur aūt hoc concedo qa deb& unusquisq; contentus ee suo ordine & hic docet urbē unūquenq; debere & certa sorte propria contentum esse.
F Dicit ergo qa si pplis plus uel& leuino honorē consulatus cōmendare q nouo decio appius censor utiq; remoueret eum.
G In proprio ordine. Sumptū est aūt ex prouerbio nam qescere pellibus suis ducimus eos q humiliore loco nati maiora desiderant.
H Sed licē& aliqs gloria que in fulgente curru stat illicit ad se tam nobiles q ignobiles. & est alia subiectio in fulgente curru gloria que prestat uta trahit homines qi ibi legati sint.
I Ita ideo qa uulgus nescit discernere nobilē & ignobilē

K Circum dedit medium crus. ideo qa altiores sunt calces senatorum.

L Aegrotare dicuntur morbū hi q habē aliquā cupiditatem: qa omīs cupiditas egritudo est. quemadmodū si qs habē studiū moechandi & uoluerit formosus fieri incipit puellis curam interrogandi qualis iuuenis facie sit quali dente quali capillo. ita & is q promittit se curaturū debere rem. p. facit hoīes quærere a parentibus suis.

o÷o Ordo. Nam sic q promittit ciuis & urbē & eet sibi curæ. cogit omīs mortalis de se curare. & eius natalibus sicut insanus habitu nouo & q uult uideri pulcher.

o÷ Hoc dicetur a multis illi iudici uel pncipi q est ignobilis. nū tu q filius es Syridame aut Dionysii id ignobiliū & pauperū audes deicere ciues de saxo capitolino. aut tradere cadmo carnifici? Cadmus fuit carnifex notæ crudelitatis. damnati aūt de tarpeio monte præcipitabantur. Vnde & Iugurtha traditur esse deiectus.

M Nouius iste ex seruili conditione natus libertus postea factus est: dignatur ergo Oratius eū in .XIV. ordinibus scenæ sedere. ac p hoc proximus sedebat ei in equestri ordine. Vnde nūc dicit qa sedē uno gradu post me. naq. est ille mō libertus qd fuit pater meus ante q me generarē. ac p hoc qa ego ex libero patre natus sum. ille ex seruo maioris honoris existo. A t. Paulus & Messala optimi fuerunt illius temporis aduocati. & Nouius q̄uis garrulus: uocis tamen agilitatem habere uidebatur. Sensus ergo hic est. Ideo tu o Syridame fili paulus & messala eē: qa nouiū uno gradu precedit: uel qa preco fuit nouius. & sit sensus. ob hoc tibi uideris messala aut paulus qa precone precedis. Notandum qa duos sensus istæ glosæ deposcunt. Hoc solum est inqt Oratius qd indignatione nostrā cohibē nouiū in equestri ordine sedere. qd aduocatus est & magnæ uocis. aut ipse nouius aut clara uoce. saltē hoc stamus q licē aduocati. tamen in .XIV. ordinibus sumus.

N Ordo. Quia forsit ut quis iure mihi inuidē honorē. ita te quoq; inuideat amicum.

O Sensus his uerbis obscurus. uerū ratione hac pōt fieri manifestus. forsitan tribunatus mihi inuidiā parere debuerit. quoniā fortunæ bona merentur inuidiā qa casu quodā etiā indigni pueniunt ad honores. Virtus uō carere debē inuidia. Verē. H. uirtutis est & certi meriti mecenatis iudicio comprobari.

P Præsertim cū sis cautus ad amicos eligendos.
Vt appareat diu exploratū ad amicitiam admissum displicere nō posse.

o÷ Hanc felicitatem tuæ amicitiæ nō possum casui ascribere.

comparatio. ignobilis cupidus senatoriæ dignitatis. melius impediūt.
N am ut qsq; insanus nigris mediū impedit & crus
calciamentis. zangis. media pte pectoris.
P ellibus. & latum demisit pectore clauum.
aut inqrentiū est aut exprobrantiū hic sermo.
A udit continuo. qs homo hic est? quo patre natus.
alia comparatio. is moechus fuit.
V t siq ægrotet quo morbo barrus. haberi
sensus. qd necesse est ad ipsos honores affectare q̄uis omēs cupiant
E t cupiat formosus. eat quacunq; puellis puenire.
s. de se
I nitiat curam quærendi singula. quali
S it facie: sura: quali pede. dente: capillo.
o÷o
S ic qui promittit ciues. urbem sibi curæ
I mperium fore. & italiam delubra deorū.
Q uo patre sit natus. num ignota matre: inhonestus.
O mnes mortales curare & quærere cogat.
o
T u ne syridame aut dionysi filius audes
carnifici.
D eicere e saxo ciues aut tradere cadmo.
M qi respondentis uerba. antipophora ex psona syridame. .XIV. ordinibus qd fuerat
A t nouius collega gradu post me sedē uno. dignitati.
pro &. equus romanus ut liber. ideo rursum interrogantis est.
N anq; est ille pater qd erat meus. hoc tibi paulus
nouius ut aliqs. mō respondetur obiectioni.
E t messala uideris? at hic si plaustra ducenta
magne. s. in tantum.
C oncurrantq; foro tria funera magna sonabit
delectet. i. eloquentia.
C ornua qd uincatq; tubas. saltē tenet hoc nos.
de me duo.
N unc ad me redeo libertino patre natum.
lacerant.
Q uem rodunt omnes libertino patre natum
o pro eo qd est conuiua. rodebant mihi inuidebant.
N unc qa sim tibi mecænas conuictor. at olim
eo qd
Q d mihi parerē legio romana tribuno.
rei hoc est tribunatui. una ps forsitan. tribunatus.
D issimile hoc illi est. qa non ut forsit honorē
s. mihi inuideat.
I ure mihi inuideat quis ita te quoq; amicū.
amicos. ad amicitiā o mecenas. s. d.
P ræsertim cautum dignos assumere. praua
sine ambitione qa pua est. i. tales q sūt ambitione.
A mbitione procul. felicem dicere non hoc
pro merui te amicū in eo beneficio.
M e possim. casu qd te sortitus amicum.
N ulla & N. mihi te fors optulit. optimus olim
aut qualis aut poeta.
V irgilius post hunc uarus dixere qd eem.
tibi
cū interuallo. uerecunde. interruptis uerbis impediente uerecundia.
V t ueni coram. singultim pauca locutus.

q fari nō posse & quamq; q pudorē hab& nō multa loquar ut infans.

I nfans namq; pudor prohibebat plura profari.

N on ego me claro natum patre: nō ego circū
carennno. qa saturata ducta est ta- rentina ciuitas.
M e laurentano uectari rura caballo.
ō męcenas.
S ed qđ eram narro. respondes ut tuus est mos
retendo. ut longo post tempore uenit.
P auca. abeo. & reuocas nono post mense: uiresq;
gloriosum. ·Q· ostmo.
E sse inamicor& numero. magnū hoc ego duco
q nosti iuuare.
Q đ placui tibi. q turpi secernis honestum.
bonis moribus.
N on patre prædaro. sed uita & pectore puro.
·R· ē ·c· leuioribus.
A tq si uitiis mediocribus ac mea paucis
uitiosa. aliās in aliis recta est rebus.
M endosa est natura. aliqn recta uelut si
comparat uitā suā formoso uultu aspersa nęuis.
E gregio inspersos reprehendas corpore neuos.
o·· ·S·
S i neq; auariam neq; sordes ac mala lustra
·s· uino.
O bicaet quisq; uere mihi. purus & insons
V t me collaudem. si & uino carus amicis.
bonis. ·T·
C ausa fuit pater his. q macro paup agello.
·V·
N oluit in flauu ludum me mittere magni.
ad quē ludū.
nobiles.
Q uo pueri magnis & centurionibus orti
hypal lage nō ipsi sui? pensi. sed loculos habentes suspensos. burzu in quo meditantur
L æuo suspensi loculos tabulamq; lacerto scribere.
numos pro mercedibus octonos asses gris. pedus antea mercedes
I bant. octonis referentes idibus æra. dabantur.
pater meus. pro egestate.
S ed puer& est ausus romā portare docendum
e doceri faciat.
A rtis quas doceat quis eques atq; senator
a se. natos filios. ad scholam.
S emet prognatos. uestem seruosq; sequentes.
·X·
I n magno ut populo siqs uidisse& aulica antiqua & p multū ēpus congregara.
ex possessione & mea.
E x re præteri sumptus mihi credere& illos.
·Y·
I pse mihi custos incorruptissimus. omnis
·s· dicam.
C irrā doctores aderat. qđ multa pudicum
qa pudicitia sum mū est bonū.
Q ui primus uirtutis honos seruauit ab omni
o·o mala fama. i. infamia.
N on solum facto. ue& opprobrio quoq; turpi.
pro uicio sibi obicer&.
N ec tumuit sibi. ne uitio qs uerteret olim.
·Z·
S i præco paruas aut ut fuit ipse coactor
qđ paucas mercedes accipiunt
at pranas

·Q· Id gruū mihi hoc erit qđ placui tibi nō pp nobilitate pa rentum sed pp meritum conuersationis meę.

·R· Hypbaton tale atq si uitiis careo & probar sum uire hus bonus causa est pater. hoc est si nobilitas nō est uel hęc paterna sunt.

·c· Ordo. & si melioribus & paucis uitiis rephendas uitam meam attamen in qbusdam est laudanda.

o·· Ordo. Si neq; auaritia in me rephendas. neq; tabernas. & amicas meis carus sum. sum insons. sum & innocens ut me laudem hax rex uirtutū pater causa fuit.

·S· Lustra lupanaria: alii dicunt popinas, uel meretricios amo res. Lustra ferax cubilia sunt. & quonia meretrices lupę dicuntur. bene hoc nōie lupanaria appellaur. & quare mala. ad differentia illox ubi preda uidetur inclusa. Lustra nō solū ferax cubilia. sed & popinas in qbus scorta & illecebre libidinum.

·T· Deest quis ut sit macro. i. sterili siue angusto corpore stultum notat.

·V· Flauius qdam siue flauus fuit illis temporibus calcula tor ad nullius artē uoluit me mittere pater meus. luc& alii nobiliores me irent illo.

·X· Id uta me honeste tractauit ut siqs me uidisset& putaret& me a maioribus meis ēē nobilem atq; diuitem.

·Y· Ad compationē aliquox. q interdū ut luxurientur sco lastici domus solent suos corrumpe pedagogos.

o·o Mala infamia. nō. n. sufficit currere uitiis. nisi & suspitionē uites infamię.

·Z· Precones ducebantur q stabant ad astam & minabant pretia allata. Coactores aut mercennarii eox q habe bant argentarii. Sunt aut argentarii q habent sum mam rex uendiū. Coactores ducimus q exigunt numos a circumforanis. i. si uta me instituiss& preco aut coactor qđ ipse fuit.

A Id nō me poenit& huiusmōi patris. luc& ēē ꝑ oparius
uberius uic. & ideo nō defendam me eo mō quo solent
hoīes sē defendere qbus obicitur ignobilitas. q dicunt
nō dolo suo neq. uoluntate factū esse ut ab ītiusmodi
parentibus nascerentur.

B Qđ si natura facer& aliquē certo anno repetere uitā
suam post morte. & fier& illi potestas eligendi a fatis
quos uell& annos contentus ēem parentibus meis.

Ad supbiā ad nobilitatē an ad eligendi fastidiū qđ
ex copia nascitur.

Id togam qa reuera molestiā habent quia nobilius
nascuntur.

C Sessor qa pauper cū insidente iumentis. post fe farci
nas habent.

D Circū mula uolunt nom. nōnulli ꝓpositionē. nā si
nomen sit eū locū circi uidetur significare in quo fur
tiuę res distrahuntur an fallacē circū pp circenses.
Incerti euentus. aut pp Sarmadacū q altrā metas
solebat inducere. Illic. ii. & mathematici olim stete
runt impuri. fallacē aut fore dixit sub uestra maiore
in qua uespere furtiuę res semp uenundabuntur ꝑ
tormenta & notandū qa fallacē fore dixit.

E Lagana sunt de silagine quedā factę. qi membranę
compositę quę cū puperi & liquamine & sic comedūt

scoperem. si me fecisse& qđ dle fuit. pp hoc q me bene nutriebat.
Mercedes sequerer neq. ego ēem qrtus. ad hoc nūc
ab alius.
Laus illi detetur & a me gratia maior.
ideoq.
Nil me penitet sanū patris huius. eoq.
ordo. magna ps hominū. A rō me sic defendam. ps hominū.
Non ut magna dolo factū negat ēē suo ps.
Qđ non ingenuos habeat claros q. parentes.
hoibus.
Sic me defendam longe mea discrepat usus
senenna. B si natura concedet& ut hoies renascerentur.
Et uox & ratio. nam si natura uiter&
Acertus annis æuum remeare peractum.
eligere. inuens. ad factum.
Atq. alios legere ad factum quoscunq. parentes
alius quel& eligē. deest essem.
Optar& sibi qsq. meis contentus honustos
magis mons eligere q
Fascibus & sellis nollem mihi sumere demens
pretores.
zeuma ferrasse. o mecenas. Mire hoc qa ipse eques
sit contempto senatorio
Iudicio uulgi sanus forasse tuo. quod
C. si adeptus fuissem maiore dignita ē tem multo. mihi essent necessaria. pro esset.
Nollem onus haud unq̄ solutus portare molestū.
Nam mihi continuo maior quærenda foret res.
Atq. salutandi plures. ducendus & unus
Et comes alter. ut ne solus rus ue peregre aut
Exrem. plures calones atq. caballi
essent mihi. genus uehucu l'u. alii carpenta intelligunt. alii carrum. mulo.
Pascendi. ducenda petorrita. nunc mihi curto
Ire luc& mulo. uel hilib& usq. tarentum.
pera. uel aueria. pera qđ dicunt bisaciam. mulo.
Manuca cui lumbos onere ulcer& atq. eques armos.
C. ignobilitatem. de que supius dixerat
Obrica& nemo sordes mihi quas tibi tulli. quo tibi nulli
p. tiburtensem uiam.
Cum tiburte uia prætorē qnq. sequuntur
uas cibariū. uas uini.
Te pueri lasanum portantes. œnophorq. q.
i. in hac re. qđ nō multi necessariū q. l. uel caballi uel calones ex multis alijs. rebus cōmodius
huic.
Hæc ego cōmodius q tu prælare senator
ceteris. i. cōmodius te uiuo. ceteri in quacunq; re.
Millibus atq. alijs uiuo quacunq. libido est
uenundantur.
Incedo solus. pcontor quanti holus ac far.
pro quato pho.
D.
Fallacem circum. uespuniumq. pererro
forologis. quod. no bules erubescant.
Sæpe fore. assisto diuinis. inde domum me
E. ad prandiū uile siue moderatu.
Ad porri & ceris refero laganiq. catinum.
mensa marmorea qua uesc
Cœna ministratur pueris tribus. & lapis albus delphes.

P ocula cū cyatho duo sustin& . astat echinus.
nō magni pretii. genus scilic& unguenti.
V ilis cum patera guttus . campana supellex.
D einde eo dormitū . nō sollicitus mihi qd̄ cras
S urgendum sit mane . obeundus marsya . q se
s. locus.
V ultum ferre negat nouiorꝝ posse minoris.
horam. pro lectito.
A d quartā iaceo . post hanc uagor aut ego lecto.
pro scriptito. qd̄ recito.
A ut scripto . qd̄ me tacitū uiu& . ungor oliuo.
tali quali. expilatis. nomen tenacissimi usq; ad īmunditie.
N on quo fraudatis immundus natta lucernis.
rebus. calidior hora qnta.
A st ubi me fessum sol acrior ire lauatum
estuosi dicit dies caniculares.
A dmonuit . fugio rapidosi tempora signi.
sustineat ut differat.
P ransus non auide . quantū interpell& inani
ab. in domo mea ago otium.
V entre diē durare . domesticus otior . hæc est
alienorꝝ. qa omīs cupiditas praua miseros facit. qa grauiter afficit.
V ita solutorꝝ misera ambitione grauiq.
hac uita. his rebus. s. in hac humilitate. pro q̄si. s. in hac humilitate.
H is me consolor uicturꝝ suauius ac si
Q uestor auus pater atq; meus patruusq; fuiss&.

D e contentione Persii & Rupilii Regis. In

P Rupilium Regem Prænestinum
s. ab augusto. malignitate atq; liuorem.
ROSCRIPTI regis rupili pus atq; uenenum
K
H ybrida quo pacto sit persius ultus . opinor
otiosis sedentibus. apud medicū.
O mnibus & lippis notum & tonsoribus ēē.
erat negotiator.
P ersius hic p magna negotia diues habebat
apud clazomenas ciuitas a sie hic clazomenus plr & est aduerbiū loci.
C lazomenis etiam lites cū rege molestas.
s. psius. molestia ut Ter. Cū istoc odio laches q poss& horrori
plusq̄ rupilius esse. rupilio odiosior.
D urus homo . atq. odio q poss& uincere regem.
fidens bonis. confidens malis. iracundus. mordacis.
C onfidens . tumidusq. adeo sermonis amari
M istos pro maleficis posuit. i. male uite hoīes. ut illos sua dicacitate
S isennas barros ut eqs præcurreret albis superaret.
i. postq̄ ca pitales inimici & inexpugnabiles facti
A d regem redeo . postq̄ nihil inter utrunq. sunt calumniosi
C onuenit . hoc & enim sunt omēs uire molesti
contrariū. s. sicut.
Q uo fortes . qbus aduersum bellū incidit . inter
H ectora priamiden animosū atq. inter achillē
magna. litis finē faceret.
I ra fuit capitalis . ut ultima diuider& mors.

F Vas in modū echini marini : alii lignū cū uncinis in quo suspendunt calices.

Fictilis uel uiminea uel enea qa in campania dicebantur enee res optime fabricari.

Statua erat in rostris que marsya uocabantur : ad quā solebant conuenire illi q inter se lites atq; negotia cōponebant. nā ex statua locus nomen accepit.

G Fratres nouii quorꝝ minor ad locū q appellatur ad marsyam consueuerat obsonari. hii aūt nouii fuerunt acerrimi foeneratores. & uocatur de hac re Oratius. Ideo ait puto marsyam erectā unā manū habere. quoniā illorꝝ foeneratorꝝ impudentiā nō pōt sustinere. Deinde qd̄ ad statuā marsye uadimoniū statuebatur.

Minimi fratris nouiorꝝ cuiusdā foeneratoris & litigatoris.

Nomen tenacissimi usq; ad immunditiem.

H Id estus causa tantū pransus : quantū me separat a ieiunio. quantū possum diem durare.

I Rex Rupilius prenestinus fuit. iste post exiliū pretor cū a triumuiris condemnatus ēēt confugit ad brutū & comes habitus est ibiq; Oratiū uirgio lacessiuit. egreq; ferens qd̄ Oratius tribunus militū ēēt sepe illi ignobilitatē generis obiciebat. idcirco hunc ex aliena psona lacerat. in eū q; amaritudinē sui stili constrinxit. proscriptus aūt fuerat ab Augusto propter Brutū. Hybrida Persius ex diuersis parentibus natus. Item Describit Rupilii regis contentionē cuiusdā qui aliquando in Oratiū iocularitēr dixit. & hybride psii. hybride dicuntur canes q nascuntur ex uenatico cane & gregario. ideo & hybrida dicebatur psius qa de matre greca & patre romano fuerat natus. Dicūtur & hybride q mixto genere sermonis loquuntur grece latineq; qd̄ & psius dicitur fecisse. Alii uolūt Oratius ut imponat in sua psona psium. nam & ipse ut qdam uolunt psius dictus est.

Rupili & psi mores capit occulte. fuit. H. illi & hic infestus cōmilito quondam.

K Hybrida . i. mixti gn̄is hic psius. nā clazomenius fuit patre asiatico matre romana. tractū est ab aqla que ex aqla & uulpe nascitur. translatiue ergo Oratius lacerauit psium q̄si semiromanum.

L Etiam tonsores q solent artis studio : & lippi q sol& oculorꝝ cura alieni ēē a negotiis sciunt quomodo hybrida psius psecutus est malitiā rupili regis.

M Id adeo maledici sermonis fuit : ut Sisennas & barros uideretur uincere. Barri . H. dicuntur maledici. ut eqs precurrer& albis. allegoricos ut eū facile superaret. qa equi albi dicuntur nobiliores sicut laudat Virgilius.

N Sensus. Ita . H. inter se mali hoīes decertant & nesciunt decedere : ut uiri fortes in bello. At . hoc mō sunt omēs molesti quo hi q bellū contra se habent equale q usq; adeo dimicant uterq; donec uno superato alter uictor abscedat.

Kodak
LICENSED PRODUCT
© The Tiffen Company, 2000
KODAK Color Control Patches
Inches
Centimetres
Blue Cyan Green Yellow Red
Magenta White 3/Color Black

O Glaucus .h. confessus se uictū munus diomedi misit arma. sua aurea & diomedis gred accepit. AT. Diomedes & glaucus inimici fuerunt: Diomedes fortis: Glaucus ignauus: & munera diomedi misit ut ab armis discederet.

P Id melius pugnant in lite rupilius & pfius q̄ memorati gladiatores in pugna.

Y Quasi gladiatorum alii in ius alii in iudicū in litem. Ordo longus est. postq̄ nō potuerunt finiri causę eorū in ius acres procedunt.

Q Rupilius rex comes fuit bruti. ergo solem ducebat brutū. & comites eius alios stellas salubres. Rupilii uō canicu larem stellam hoc est syrium.

R Ita ruebat eius orano quēadmodū torrens descendens de altissimo monte. quo rara securis ferunt. hoc est ad quē montē rarouenimur precidendor̄ grana lignor̄.

S Fabula talis est: Quida tempore rusticus dū uxōra fluuiū ligna cędit casu securis eius in fluuiū cecidit: Mercurius hoc de sūmo monte uidit. Descendit ad ruscū interrogauitq; eum qd amisisset. Ille simulauit se siu aut securim ferreā pdidi. Mercurius. leuauit aureā. Ille suā sibi reddi cupie bat. Collaut eū deus & suā & aurēā condonabit. Alter agricola cōmotus hac fama iit ad fluuiū: & dum se simulat ligna uelle decidere: securim in fluuiū uoluntate proiecit. Simulter hoc supradictus deus iudit: descendit leuauit fer ream: ille aurēā se pdidisse fingebat: iratus deus & illam dimisit: ita q̄ auream habere cupiebat & suā pdidit. Ergo dicit mō poēta sic inuriā rupili pfius irruebat: quomodo fluuius ille q̄ raro hab& aureas secures.

o-o Bene pseuerauit in metaphora qa arbusti pectus eius dixit. modo illū duro comparauit uindemiatori.

o-o Id de amaro & copioso ad maledictū pectore protulit eō uicia & remisit in prsum.

T Vindemiator nō dicitur: sed undemator: & ni ita dixeris nō stat uersus. hoc aut ipsa renouimus. qd uatores sepe cū uindemiatoribus conuitiis agunt̄ cū transierint & illis reponunt. ut cucullos appellent quasi pigros.

V Cucullus auis est abiecta que hoc uicio naturali laborat. ut ova ubi posuerit oblita sepe aliena calefaciat. est aut pigra in tantū qd pigrina ne uol& fame moritur.

X Aut pp Cesarē dixit hoc q est interfectus in senatu a cassio & bruto. aut qa originem a bruto q pepulit de cuira te tarquinios.

Y Induat priapū q stat in ortis esq̄linis ducentē nō tam sibi laborandum in seruandis furibus q̄ uenefias yferē dus quomō aut a corilo corilus: ita a ficu ficulnus de riuato est.

Z Aut pp Cesarem dixit hoc q est interfectus in senatu a cassio & cętera.

A Aut qa semp exercetur noua culturā: aut pp recentē dedicationem mecenatis. nouus .i. nup installatus. aut satis recens. aut qa antea sepulcra erant in hoc loco in quo nō sunt orti mecenatis. Vbi sunt truncę ante .h. tanta misericordię erant maiores: ut & publica monumenta pauperibus & seruis ędificarent.

in priamo & in achille.

N on aliam ob causam nisi qđ uirtus in utroq;
S umma fuit. duo si discordia uexet inertes. pro duos.
A ut si disparibus bellum incidat. ut diomedi inter fortē & ignauū.
C um lycio glauco. O. discedat pulchrior ultro
M uneribus missis. bruto prætore tenente sicut glaucus duo Diomedi misit.
D utem aliam. rupili & pfi par pugnat. uti non metaphora a gladiatoribus fatis amare quasi de gladiatoribus.
C omposuus melius cū bytho bachius. inuis .i. pugnant duo pares.
A cres concurrunt magnum spectaculū utroq;. uenerunt in prelium. P. opinatissimi gladiatores. Y.
P ersius exponit causam. ridetur ab omni ut. pro. effex. mire in metaphora hoc est in translatione pduxit.
C onuentu. laudat brutum. laudatq; cohortē. impsonale est .i. rid& omnis conuentus. ga grēce. latin. suam.
S olem aliæ brutū appellat. stellas q; salubres cōsulē nō multū.
A ppellat comites. excepto rege. canem illum virgilianū illud o lux dardanę. Q. rupilio. .i. canicula. .s. rupilii. dicit.
I nusum agricolis sidus uenisse. ruebat incedebat.
F lumen ut hybernū. fertur quo rara securis. R. ga omia ligna secū torrens no egē securis. S.
T um prænestinus fallo mulcq; fluenu .i. rupilius.
E xpressa arbusto regerit conuina. durus prolata. O. pro pectore. allego. inuicem. mucit in prsum. .s. ram rupilius.
V indemiator & inuictus cui sæpe uiator .s. sicut. T.
C essit &. magna compellans uoce cucullum. sdem .h. uindemiatores cū uatoribus concendere. V. romana amaritudine. ut uzula mordacitate.
A t græcus postq̄ est uulo perfusus aceto
P ersius exclamat. p magnos brute deos te ipse uit q Cesarem occidit.
O ro. q reges consueris tollere. cur non X.
H unc regem ugulas. operę hoc mihi crede tuę est. .i. consuetudo qa reges tollere consuesti.

OHæc satyra mitraducit laqueatē de maleficis. uel Y. Z. priapus loqtur execrans uenena ca nidię. effex. ad nullius usus geniti. dicit male
LIM truncus eram ficulnus. inutile lignum. .s. deest ēē.
C um faber incertus. scamnū facere& ne priapū. .s. deest factus sum.
M aluit ēē deū. deus inde ego fur& auium q;
M axima formido. nam fures dextra cœrc&. .s. mea. qa figuratur iuste uenens.
O bscœnoq; ruber porrectus ab inguine palus. rubor palus firmatū e ligno uirile membr.
A st importunas uolucres in uertice arundo que ortus nocent. meo.
T erre& fixa. uetatq; nouis considere in ortus. A.

pro illuc antehac temporis est. uilissimis. tugurius.
H uc prius angustis eiecta cadauera cellis
pro compauper. pro luculo uel uili sepulcro.
C onseruus uili portanda locabat in arca.
statutum erat.
H oc miseræ plebi stabat comune sepulcrum.
scurræ dicuntur homines uilissimi & abiecti. luxurioso.
P antalabo scurræ: nomentanoq; nepoti.
in latitudine. in agrum. i longitudine. lapis.
M ille pedes in fronte trecentos cippus in agrum.
monstrabat. nominatiuus casus.
H ic dabat. hæredes monumentum ne sequerentur.
E. F.
N unc licet æsqliis habitare salubribus. atq;
spatio uia. delectabile. in. nup homines scilicet.
A ggere in aprico spatiari. quo modo tristes
G.
A lbis informem spectabant ossibus agrum.
fures pp ortos. feræ pp. cadauera.
C um mihi non tantum furesq; feræq; suetæ
H unc uexare locum curæ sunt atq; labori.
mutant uel uexant.
Q uantum carminibus quæ uersant atq; uenenis
sagas.
H umanos animos. has nullo pdere possum
i. mox ut qa p zodiacum uagatur.
N ec prohibere modo. simul ac uaga luna decorum
ut non.
P rotulit os. qn ossa legant herbasq; nocentes.
hic uersus tragice profertur. ut uidi ego met duo numero corpora nostro.
V idi egomet nigra succinctam uadere palla
pro gratidia neapolitana quam semp ut uenefica capit Oratius.
C anidiam. pedibus nudis passoq; capillo.
H. qui sint saga & canidia.
C um sagana maiore ululante. pallor utrasq;
F ecerat horrendas aspectu. scalpere terram
i. nigram. dilacerare.
V nguibus. & pullam diuellere mordicus agnam
in
C œperunt. cruor in fossam confusus. ut inde
qd sint manes animæ responsa daturæ.
M anes elicerent. animas responsa daturas.
effigies sic steterant ut cerea lanea coercet.
L anea & effigies erat. altera cærea. maior
s. erat. consumer&.
L anea. quæ pœnis compesceret inferiorem.
grauissimis uerberibus flagris.
C ærea suppliciter stabat. seruilibus ut quæ
canidia. I.
I am peritura modis. hecaten uocat altera. sæuam
sagana. ordo serpentes ad canes.
A ltera tisiphonen. serpentis atq; uideres
aut cerberum dicit aut furias.
I nfernas errare canes. lunamq; rubentem.
factis scilicet. iocularitur. bant. neqs eas uider& latebant post sepulcra.
N e for& his testis. post magna latere sepulcra.
i. siqd mentior est.
M entior at siqd. merdis caput inqner albis

B. Id huc aliquando cadauera portabantur mortuorum plebeiorum siue seruorum. nam sepulcra erant antea modo mecenatis orti.

C. Pauperum uel seruorum cadauera hic olim sepeliebantur. nam ideo subdidit conseruus.

D. Pantalabo mallius uerna transtiberim ex ingenuis parentibus natus q a multis pecuniam accipiebat. Vnde pantalabus dictus. q quis multis uitiis abundar&. pp. scurrilitatem tamen compluribus erat domestice notus. Nomentanus aut prodigus erat & omnia bona comederat. is apud esqlias in publicis ustrinis monumentum sibi construxit. qa priuatum locum habere non omnibus suis absumptis.

Titulus erat inscriptus: Agri modum ex utroq; spatio designandus.

E. A esqliæ dicuntur locus in quo antea sepeliebantur corpora extra portam illam in qua est sessorum. Sic sublata sunt sepulcra & modo ibi orti sunt. recte dixit salubres. loca. n. salubria sunt. in qbus sunt amoenitates.

F. Nescio q donauit agrum suum pplo ad sepulcra & posuit fines ut habeat in latitudine mille pedes. in longitudine trecentos. hoc ideo fecit ne hæredes eius publicum inuader& monumentum: neq; haberent facultatem petendi illud mille pedum & trecentorum. Item inscriptum erat sepulcro ne ad hæredes ptiner&. hoc est in corpora. aut reliqe alienæ inferrentur.

G. Sensus hic est ubi nunc amoenitas ædificiorum grandis est. ubi aliquando albebant ossa miserorum. i. tristes homines intuebantur hunc agrum aliquando album ex ossibus cadauerum.

Vt Maro. Hic canit errantem lunam. & alibi. Extulit os sacrum cælo.

H. Ostendit fuisse & minorem aut maiorem natalibus aut ætate aut censu aut maiore q fuit ipsa canidia.

Aduerbium est pro eo qd est morsibus uelut aduerbialiter locutus ut radicitus.

I. Id ista stabat effigies cerea ante laneam quasi passura poenas.

K Quidam infamus illius temporis. alii dicunt poeta fuisse pessimus. Peduana ergo uiri nom̃ est. sed solum. alii ꝓditos tribunales exponunt.

Id̃ qd dicam quom̃o eas ululs sum pro timore. quomodo mulcus nõ recessi. sed eas terrui.

Explosum est eiectũ. displosum cũ impetu erectum.

L Caluendꝛ dicitur ornatus capitis mulierꝛ. siue suppositus crinis. quẽ pro naturalibus capillis accipiebat. crinus suppositus siue capillamentũ.

M R eferr cuiusdã ignoti diuturna garrulitate fatigatũ. Sermo iste dicitur molestus epiſeromenos. i. superuenies.
N Id̃ uersus more satyrorꝛ nugarꝛ dixit. qa satyra solent & sisẽne carpere.

O Id̃ preuenio illũ hoc sermone ducens nunqd aliqd uus. nunqd tibi necessarium.
O Id̃ hoc uolo ut scias nos qa docti sumus. i. nõ sumus indigni quos scias.

P Qui solebat prẽ iracundia in facie quibus reprehẽderet libere dicere qd sentiret.
Q Cum suadere molestus ducebã quid me felicẽ esse bolanũ oxicholum q posse uerbis asperioribus remouere quare aut felicem dixit oxicholũ quid nõ patiebatur molestiam.

C oruoꝛ atq. in me uenat mictu atq. cacatu.
hoc est mollis & flexus. quam dicit furẽ fuisse uiduam.
I K uluus & fragilis pediatia furq. uoranus.
respondemus.
S ingula qd memorẽ quo pacto alterna loquentes.
morituꝛ ferocissime hoc est metuendi & lugubre.
V mbræ cu lagana resonarꝛ & triste & acutum.
quomõ. s. qd memorẽ maculosẽ.
V tq. lupi barbam uariæ cu dentẽ colubræ
hõ ꝑ metrus uersus. vt solet
A bsiderint furum terris. & imagine cærea
qd memorẽ. deest ut. i. qd memorem. i. quẽadmodu
L argior arserit ignis. & ut nõ tectis multus
H orruerim uoces furiarꝛ. & facta duarꝛ.
rupta ꝑcussione. i. ergo ficus pepedi. i. fudius ex
N am displosa sonat quantu uesica. pepedi sicu priapus.
sicut ficus defossa nate. coeperunt.
D iffisa nate ficus. at illæ currere in urbem.
L
C anidiæ dentes. alium laganæ caliendꝛ
nimis senectutis. aut nondũ emptata aut ualde emptata.
E xcidere. atq. herbas. atq. incantata lacertis
quedã lucã ex diuersis coloribus.
V incula cum magno risu q. ioco q. uideres.

REFERT MOLESTIAM GARRVLI · REFERT

QVOMODO IN HOMINE MOLLI INCEDE

M de epagomenodum
BAM forte uia sacra sicut meus est mos.
N. uersuum suos uerecunde nugis.
N escio qd meditans nugarꝛ. totus in illis.
A ccurrit qdam notus mihi nomine tantum
f. au. ordo. qd rez. agis aut mihi cu dulcissime.
A rreptaq. manu. qd agis dulcissime rerꝛ.
f. ornat. f. ago ut compus primꝰ. Ornat. i. suauiter ago sicut mõ & tibi cupio bene tuum
S uauiter ut nunc est inquã. & cupio omia quæ tuus.
f. & dixi. i. aliqd
C um allectaretur. num qd uis. occupo. at ille
f. ut. O. O
N oris nos inqt docti sumus. huc ego pluris
tunc magis honorandus.
i. hac re qa doctus es. ego ab illo felicẽ.
H æ inquã mihi eris misere discedere quærens.
bam. uelocius. bam.
I re modo ocius. mordũ consistere. in aurem
aũ ex tedio & molestia illius fluxꝝ sudor.
bam.
D icere nescio qd puero. cui sudor ad imos
P.
M anaret talos. o te bolane cerebri
f. duco. Q.
F elicem uebam taciturs. cum qdlib & ille
nõm urbis est.
G arrirꝛ. uicos urbem laudarꝛ. ut illi
ualde. Vt Terentius. Eam misere amat.
N il respondebam. misere cupis inqt abire
intelligo. nõ recedas a me.
I am dudum uideo. sed nil agis. usq. teneto.

Inches 1 2 3 4 5 6 7 8
Centimetres 1 2 3 4 5 6 7 8 9 10 11 12 13 14 15 16 17 18 19
KODAK Color Control Patches © The Tiffen Company, 2000
Kodak LICENSED PRODUCT
Blue Cyan Green Yellow Red Magenta White 3/Color Black

abuj. re sequar.
P rosequar hinc quo nunc iter est nbi. nil opus est te circumdici. desagi. fatis.
C uruma3 quenda uolo uiuere non nbi nouum. ignorat
T rans uberrim longe cubar is prope cesaris ortos. ſgarrulus.
N d habeo qđ agam. & no lum piger usq; sequar te. Ouatus.
D emuto auriculas. ut inuque menus asellus imponet
C um grauius dorso subiit onus. incipit ille. garrulus.
R. S. nem poete. S i bene me nouu non uisum plurs amicum. R. S i bene frenus fuim mea cōscientia mulligo qa mihi
S i tene. 1. no habebis illos amicos maxis desides q illis
N on uarium faces na qs me scribere plures. amicos q me S. Vsq; dū seruus illius temporis homo nimulli poeta
A ut cacus possit uersus. q membra mouere. ſ qs cū gyphis aggreges. ſpot promittere aut. est aut fenſus. nō vigil dū amicu
M olluis. 1 inudear qđ & hermogenes ego canto. admodū ego de qua fragra re bacche. ego prouerbio ut hermogenes respondendo illi. nihi amor inudeb. ſgarrulus. plurs faces. hoc est q am
I nterpellandi locus huc erat. est ubi manet. locus ipse erat.
C ognatu. qs te saluo est opus. haud mihi qsq. alius necessarius salus tua est. garrulus. nemini habeo.
O mnis compotu. felices. nunc ego resto. ſ arme occidis. ſgarrulus. felices fuere alli mortui. nulli resti conuiuium
C outice nanq; instar mihi sacu triste labella. ſpatru mihi. ſerolegi. T. forte dicat. fingit hoc sibi flagra
Q d puero ceanu duima mota anus urna. dicit. T. Id cū mota. ex urna dicit. fingit hoc sibi flagra
H unc neq; dira uenena nec hostilis auferet ensis. ſgarrulus. hostes fuere. dicit hyppolitus. garrulo. aut mota urna. aut uocat. ad te. Me urna illuminat.
N ec labes. dolor aut cullis. nec carda pedagra. chemisis. ſgarrulus.
G arrulus hunc quando consumet. cunq; loquaces. ſmoxat
S i sapiat uitet simul arq; adoleuerit etas. ſ. adepto mihi.
V enerit erat ad uestae quarta iam pre dies. ſ. exemplo
P raeterea. & calu tum respondere uadato. alia hora. V. Parcupium est ab eo qđ est uador. as. & est uer bum comune uador re. & uador a re. i. uoco te ad iudicium aut uocor a te.
E t propero quo tas. dubius sum qđ facta mgt. cause. hec. dicit. ſ. nulli relinqua me sarcinas. inuit. ſ. esse. C. Iudicio qa uadatus eum fuerit nesciō.
I e ne retinqua. autre. me fides. nō facian ille. ſ. garrulus.
E t precedere coepit. ego ut contendere duxi. ſ. uerba sunt garrule. desist. sequi.
C um uitore. sequor. mecanas quomodo tecu. post. illa uerba coepit. adhuc sermone uersor. X. Id ego coepi cum seq; qa deps. cum primū. ſ. uel. &
H inc repetit. paucos. hominū uix menus bene sanae. Y. Id. q. & sapiens est & non amicus gaudet. ſgarrulus.
N emo dexterius fortuna est usus. habetes felicius.

Z Opus est inquit hoc solū ut uelis ei amicus ēē. & H. pro meri
to uirtutū tuarū facile poteris promereri.

A Hoc est uitio est inqt mecenas cui si sepe instes uncatur pstus
hinc omē uafer ulcum ridens flaccus amico tangit. & nūc
iucunde ex alterius psona eum rēphendit.
Id in hac re miro modo facit. qa difficiles aditus hab&.

O Aristius garrulus male iocosus id inpruciē suam.

B Triceſima ſabbata que iudei neomenias ducunt quonia p
ſabbara numeros appellant lunares. At. Triceſima ſabbata
dicuntur quando kalendis occurrit ſabbatū. aut qa triceſi
ma ſabbata religioſius colebantur.

C Ideo curtis qa moyſes rex iudeor cuius legibus reguntur
negligenta media talis effectus. & ne ſolus ēēt notabilis
omnes conati uoluit. i. uis iudeos contemnere curtos. qui
pellicula immunti ſunt.

O Hoc facile eos contemno quor religione non uer.

O Id dum hunc. Id hunccine dum eam moleſtū orru mihi
esse sperare possem.

i. magnū haberes apud mecenatē q tueretur pres tuas ſi me ei cōmendare welles.
M agnum aduitorē. posset q ferre secundas. f. parres.
i. me. dictucos se ipsū rangit. diuo demon Istraeuo est. i. ualde pereā si nō oms remouiſſ.
H unc hominem uelles si tradere. dispeream ni
ab amicitia mecenatis. oratē.
S ummosses omnes. non isto uultu uidimus illic
Q uo tu rere modo. domus hac nec purior ulla est.
garrulitate. insidiis factionibus
N ec magis his aliena malis. nil mi officit inquā
pro nō. pro mihi.
i. quinq; duior me nō officu mihi in domo mecenatis.
D uior hic. aut est qa doctior. est locus uni
garrit. ut inuersis factio in tanta domo. orāt. uia se habēs.
C uiq; suus. magnū narras. uix credibile. atq
garrulus. hoc ducendo multo magis me accendis ad eius amicitiam.
S ic hab&. accendis quare cupiam magis illi
orāt. Z
P roximus ēē. uelis tantūmodo quæ tua uirtus.
facile promerebitur.
impetrare poter. ut. bu. cedere. A f. uno mirabilis est
E xpugnabis. & est qui uincī possit. eoq; garrulus.
D ifficiles aditus primos hab&. haud mihi deero.
eius. pp unū dum.
M uneribus seruos corrumpā. non hodie si
E xclusus fuero desistam. tempora quæram.
illum domum
O ccurram in triuiis. deducā. nil sine magno
V ita labore dedit mortalibus. hæc dū aut. ecce
aristus fuscus grāmaticus doctissimus illius temporis amicus ouidii.
F uscus aristius occurrit mihi carus. & illum
fuscus. bene. f. garrulus. supueniens aristius.
Q ui pulchre nosset. consistimus. unde uenis &
ō garrule. nimus cito dixit. garrulus. uellicare decerpere digitis lenit.
Q uo tendis rogat. & respondet. uellere cœpi
stringere. lenti. forrissima. fuisti. mouens significans se
E t pressare manu lentissima brachia. nutans empar
innuens.
D istorquens oculos ut me eriper&. male sallus
bar. ego cœpi trasi. ira.
i. uehemēter ore mi sebat.
R idens dissimulare. meum secuit urere bilis.
orāt ad aristum.
C erte nescio qd secreto uelle loqui te
A uebas mecum. memini bene. sed meliori
B:
T empore dicam. hodie triceſima sabbata uitat
C. recusitis. i. obtrectare qi contradicere. orantis. orāt.
C urtus iudæis oppedere? nulla mihi inquā
sed mihi est religio. fuscus.
R eligio est. at mihi. sum paulo infirmior unus
pro ignosce mihi. alio tempore. que dixi tibi tā ducenda.
M ultor ignosces. alias loquar. hunccine solem
orāt.
pcurrit. ipmoſum. aristus salue& qa nō subuenit amico tu. ideo mihi
T am mihi surrexisse nigr. fugit improbus. ac me
sub illo garrulo prouerbiū est.
S ub cultro linqt. casu uenit obuius illi
ags. uox aduersarii.
A duersarius. & quo tu turpissime magna

·D· Denunciantes litem antestatos habebant quibus presentibus conuenuebant uta ut aurē illis tertio uellerent. sic Seruius magister urbis exposuit. Alii sic exponunt. q. Oratii interrogauerit si testis ēē pateretur & Oratius obtulerit aurē ultro. Solebant. H. testiū aures tenere. & uta ducere. Memento qa tu mihi in illa causa testis eris. At. Antestari. id testes tete uti qd causa iudicii manū iniicere. Nā erat consuetudo sīas uadato nō puis sed eius aduersarius alique de presentibus antestabatur id tangebat eius au rem & ducebat luc& ne te antestari. Si respondiss& ille luc&. tunc iniacebat uadatus manū in eū q nō paruiss& & ducebat in iudiciū. At. si inieciss& manum iniuriar potuerat accusari.

·E· Id certe confiteor me dixisse qd asperos & nō compositos uersus fecit Lucilius.

·F· Respondit his a quibus culpatus fuerat qd Lucilii uersus damnass& in satyra cupolis atq. cratinus. & dicit se nō poetā improbasse sed uersus.

o÷ Inepte fauemus dicit quando apta uitia eius negamus.

·G· Sale multo ideo aut numero singulari qd dicturus erat defricuit. ut qi uō sal facer& nā sales plurib numero dicendi sunt cū urbanitas significatur.

·H· Subrecho. i. sed in multos principes ciuitatis multa uenuste & iocose dixit in eodem ope & pseuerauit in metaphora sale defricuit dicendo.

·I· Id si dico lucilium ideo bonū poetā ēē qd hab& facetias idem mihi dicendū est de laberio mimographo. nā & is hab& facetias sed mimis carē. que poetā deb& habere.

·K· Nam & mimor. iocos sic laudo. ut nō cetera illis assignem que pfecti sunt opis. p hoc lucilii opus nimis comparat.

·L· Id nō ideo qa concedo illis facetias. ideo concedo & omia que deb& habere poeta.

o÷ Incerti generis est. nā & hic rictus dicitur. & hoc rictum mensura oris.

·M· Suus pfectū opus facere breuitate opus est. ut cito finia tur sententia.

·N· Sententia illa que risum mou& deb& ēē cita & manifesta. At. Sententia nō deb& ēē prolixior. ne aures onere& audientis & nō intelligatur.

·O· Id opus est sermone ei q iocos dicat mō defendente uice rhetoris. mō oratoris. modo poete. mō urbani parcentis u ribus suis. nā cū inducis loquentē ruscū. nō debes loq pro ingenio tuo: sed pro ingenio ruscī. At. Interdū urba ni hominis sermone opus est: q ut delicatus uideatur. mi nus se ostendit facere q possit: sed nō q in ducendo uiribus pcat: sed aliqn minores uires demonstr&.

·P· Sensus. plerunq. inqt uenuste & ridicule dicta plus mor dent q que acriter & turbulenter prolata sunt. i. q satyrā uel alia res aspera.

·Q· Id antiq comoedlographi ideo placuerunt qa tempabāt fabulas suas iocoso & tristi. & hii mō ptes rhetoris seque bantur modo poete.

o÷o Hoc pp hoc stabant illi. hoc. i. pp hoc sunt imitandi. uel hoc. i. in hac re.

·R· Hermogenes & Demetrius que iste Simū appellat q̄ne masculino pp deformitatē & breue staturam. ambo ob trectatores fuerunt Oratii. erant. H. musici modulatores.

·S· Sensus. dicit Qui seri estis ad studia. castigat eos q miranē lucilii q latinus greca miscuerit. q mē qi cur ne ut ua cat ne. ut q pronomen sit.

·T· Putatus ne eum aliqd magni fecisse qd scripsit sicut pi tholeo abiectus poeta. Pitholeo dicitur epigramata ridi cula scripsisse. in qbus greca uerba mixta herent cum latinis. & ideo nō difficila. ideoq. indigni miraculo & enim putatur infirmitatis nō latinis compleri. quae latinis sunt coepta.

·V· Subiecto. i. sed suauis sit sermo coniunctus ex latino & greco. quemadmodum si miscueris falernū uinū cū chio: sed compatio hec no conuenit. Nam unū chium mixtū cū falerno facit suauitatē. qd chiū dulce est. austerius falernum. greca uero cum latinis commixta. dissimilitudine nature carent suauitate.

·X· Te inqt lucilii defendis consulo utr tuc tantū latinis greca ymisces cū uersus facias. an & quando causa durissimā petilli de furto capitolino qd supius dictū est aduersus pedū publicolam. siue aduersus messalā. oratores hii aut uta grecis abhorruerunt: ut messala ymus funambuli nomen intulerit. ORDO huius sententie. O laudator lucilii tu ipsu pcontor. malis intermiscere pa trius uerbis uerba foris petita more bilinguis canusini. tuc duco cū uersus facias. an & cū pagenda sit tibi dura causa rei petilli oblitus seduc& patrie latinig: patris. cū exud& causas pedius publicola & messala coruinus utrig; oratores q obseruauerūt ne grecis sermonibus uterentur. i. nolluerunt uti grecitate cur aut tu.

at Exclamāt
conuersus ad Oratiū aut
i. testem facere.
·D·
ut ille antestaretur.
inserta manu.
sic potuit euadere.
·E· aut confirmantis est aut interrogantis est.
·F·
·G·
·H·
·I· ·K·
facetias tribuens lucilio.
officia boni poete.
facetias.
suauia. tam ut pfecta.
·L·
apte os
& risum mouere apternonem.
·M·
in hoc ut risus audientis mouet.
·N·
cito explicetur sensus.
uerbis seductē.
i. nō debē q risum mouē in eodē uersu.
·O·
rhetoris dicto. locus plus sepe mouet
l'hominē q̄ acris res.
dicto
·P·
aristophanes cupolis cratinus.
·Q·
qd interdū ioco
seo modo
triste sermone urbanitas
& indo magis placuerunt q̄ si acria
prodiissent semp.
hiron.
o÷o
demetrius poeta dicit
poetas malos fieri imitari. i. nihil sapit scribere nisi amatorias cantiones.
ille
modo respondet qui defendit lucilii.
·S· Orat. q fero studiis adhuc uacare coepistis. pro puteris ne.
i. estis. pro quo mō.
·T·
ille respond& orator.
compositus greca & latina.
pro uino duxit. & amphora
·V·
unū signatū
una notabatur. si commixta
Orat.
a simili argumentū.
·X·
noxii.

Kodak Color Control Patches © The Tiffen Company, 2000 Kodak LICENSED PRODUCT Blue Cyan Green Yellow Red Magenta White 3/Color Black Inches Centimetres

Y De pitholeonte dicit: nã iste de canusino fuit. dicit aũt bilingue. qa & greca & latina apud canusium habitant. & utuntur utroq; sermone.

Z Vadum quenda gallũ poeta dicit. Iugulat ergo di aut nos audientes descriptionẽ rheni & memnonis. aut ipsũ memnona occidit describendo. & ideo ait iugulat qi malis carminibus ipsũ memnona necat.

A Non qa lucẽu caput rhenus habẽt: sed qt lucẽu facit ipse describendo male lucẽu & ad naturã fluminis retulit. q semp est turbidus. & ad opus pot. ludo aũt aut quoniam uerecunde poete uersus suos ludos appellant quidam criticos illis temporibus.

B Veteres magistri in scris edubus docebant. quor maxius erat tarpa iudice ergo aut eo qt pueri uersus sonantes sub eo iudice ẽrent. uel in ede musar. aut quo solebant poete recitare carmina sua. captantes laudem ex uersibus & ideo tarpam iudicẽ uoluit qt probare consuescer que ad scenã deferenda essent.

C Id foris ipse pollio. & forte & molle & facetũ epos pro epodos. epos aũt dicẽu. qt unũ uersum maiorem habẽt alter minorem.

C Hic plena nõ a molle atq; facetũ annuerunt virgilio ea mente. nã nihil uocolarie in georgicas scripsit.

D Dixit supius lucalũ luculentũ ẽ in suis uersibus & plura ibi posse inueniri que tollenda ẽent q relinquenda.

E Adillũ loquit q nõ uult ut lucilius in aliquo réphenda tur ostendens qa nõ solũ in lucilio uer & in homero aliisq; poetis por semp aliqd réphensibile inueniri. ac p hoc nõ ẽ mir si Lucilius réprehendatur ab illo.
Ista glosa omio conuenit huic sententie quoniã Oratius interrogatiue loquit. ac si dicer&. o defensor cur me lucilii deprehendis. cũ tu ipsũ homer culpes. & cũ & ipse lucilius accũ alios q; sibi meliores inuenire&.

F Quid uetat ut ego cũ lucilii uersus lego. querã uerum naturi sua negauit & compositio uersus facere. an na tura res. de qbus scripsit.

Scilicet oblitus patriæq; patris q; latini.
cũ sudore agit oñi impudenta latine — scr. facer. i. latine — proferet.
Cum pedius causas excludet publicola atq;
latinus.
Corunus patriis intermiscere petita
magis uelis.
Verba foris malis canusinu more bilinguis?
facere uellem. — infra.
Atq; ego cũ græcos facerẽ natus mare citra
Versiculos uetuit me talu uoce quirinus
tunc. n. digestior animus uera somniat. iam quando pi[illegible] caruimus. — deest. sunt.
Post mediã noctem uisus cũ somnia uecta.
ac p hoc inter grecos auctores miseri q; plurimi sunt.
In siluam non lingua ferax insanius. ac si
qa greci multi sunt poete.
Magnas græcor malis implere catervas.
insidiosus. — Z — ue musco circundat amare corticis.
Turgidus alpinus iugulat dũ memnona dũq;
ut Diffingit — describit. — A
Defingit rheni luteũ caput. hæc ego ludo
f. apollinus ubi solent docere poete. — q; ad certamen uenienta. — B
Quæ neq; in æde sonant certantia iudice tarpa
Nec redeant uer. atq; uer spectanda theatris.
calluda — eu q; potes hec scribere. — accusatis grecus — al. grecis
Arguta meretrice potens dauoq; chremeta
facunde — describere.
Emendare senem comis garrire libellis
ostendit illis temporibus optimu comoedia graphi fuisse fundanu scriptorq; fabular.
Vnus fundani uuor pollio regum
meus comes iuuos tu bene scribis comoedias. — hoc est tragoediam. — trimetro iambico. — epicu carm dant scribere uarron.
Facta canit pede ter pulso forte epos acer
quẽadmodu. dic nõ ita bene hoc dicit. — C — i. laus. — O
Vt nemo uarus ducat. molle atq; facetum
concesserunt muse georgica scribere. — pp geor.
Virgilio annuerunt gaudentes rure camenæ.
Satyram scribere aggressus. Varro qdam ventauit satyra scribere. & scripsit. ob hoc dixit — frustra.
Hæc erat expto frustra uarrone atacino
indoctus poetis.
Atq; qbusdam aliis melius qd scribere possem
optimus — maior. — s. lucilio q; primus satyra scrip[illegible]sit. — rursus lucilium — auferre. — sibi profert qa ille — muchior fuit — re fuit.
Quam nuentore minor neq; ego illi detrahere aulum
illi.
Hærentẽ capiti cum multa laude coronam.
dixi quidẽ illi — fluere luculentu sed habere multa laudanda. — D — supra.
Atq; dixi fluere hunc luculentũ. sæpe ferentem
imitandus. — incerrogatiue. — E — at quasi
Plura qdem tollenda relinquendis. age quæro
Tu nihil in magno doctus reprehendis homero?
eloquens. — réphendit. i. uertit.
Nil comis tragica mutat lucilius acri?
lucilius scribit. — minus graues q; oportebat.
Non ridet uersus ennii grauitate minores
nõ tanq; — maior fuit his uos réphendit.
Cum de se loquitur. nõ ut maiore reprensis?
pro que res. — F
Quid uetat & nos met lucili scripta legentes

Q uærere. num illius. num rer̄ dura negarit
V ersiculos natura magis altos & euntis
M ollius? ac siq̄s pedibus q̄d claudere senis
H oc tantū contentus amet scripsisse ducentos
A nte cibum uersus. totidem cœnatus hetrusci
Q uale fuit cassi rapido feruentius amni
I ngenium. capsis quē fama est ee librisq;
A mbustum propriis. fuerit lucilius inquam
C omis & urbanus. fuerit limatior idem
Q uā rudis. & græcis intacti carminis auctor.
Q uāq; poetar̄ senior̄ turba. sed ille
S i fore & hoc nostr̄ fato dilatus in æuum.
D eterere & sibi multa. recidere & omē q̄d ultra
P erfectū traheretur. & in uersu faciendo
S æpe caput scaberet. uiuos & roderet ungues
S æpe stilum uertas. iter̄ quæ digna legi sint
S cripturus. neq; te ut miretur turba labores.
C ontentus paucis lectoribus. an tua demens
V ilibus in ludis dictari carmina malis?
N on ego. nā satis est eq̄tem mihi plaudē. ut audax
C ontemptis aliis explosa arbuscula dixit.
M en moueat cimex pantilius. aut cruci & q̄d
V ellic & absentem demetrius. aut q̄d ineptus
F annius. hermogenis lædat conuiua tigelli?
P lotius. & uarius. mecænas. uirgiliusq;.
V algius. & prob & hæc octauius optimus. atq;
F uscus. & hæc utinam uiscor̄ laud & uterq;.
A mbitione relegata. te dicere possum
P ollio. te ó messala tuo cum fratre. simulq;
V os bibuli. & serui. simul his te candide furni.

G Quia parma hetruriæ ciuitas est. Cassius uō Parmensis fuit: q multos scribebat uersus. cuius post mortē decreuit senatus ut libri eius cū corpore eius incenderentur. qa nullius momenti erant.

H Qui primus satyrā græcis uersibus exametris scribendo & græcor̄ auctor huius opis est. Ante. H. soli comici mores suor̄ carpebant apud græcos. id amputare & omē q̄d redundare & nō necessaria dempsisse & de opere suo.

I Ita enim faciunt qui diligentius faciunt.

K Fricare & q̄d benediceretur. sæpe. H. hæc faciunt q uolūt inuenire quæ placeant.

L Per hoc ait illum incuriose scripsisse. hinc p suis. Nec pluteum cedit: nec demorsos sapit ungues.

M Siuis scribere ea quæ merentur legi sæpe stillū fac uertas ut adhibeas liturā male scriptis. & scribas ea quæ scripta legi mereantur.

O Id noli laborare ut placeas multis. sed paucis & doctis.

N An malis placere pluribus q̄ melioribus: ut & librarii dictent carmina tua.

O Ad illū loqtur q nō uult ut lucilius in aliquo rēphendatur ostendens qa nō solum in lucilio: uer̄ & in homero aliisq; poetis pōt semp aliqd rēphensibile inueniri. ac p hoc non ee mir̄ si lucilius reprehendatur ab illo. Arbuscula quædā mima fuit. quæ cū sibilo uulgi eiceret̄ e theatro. placere & aūt paucis eq̄tibus dixit. contenta sum his prudentibus q̄uis pauci uideantur & fautores. hoc aūt oratius de se uelit intelligi manifestum est.

P Bibuli & serui familia fuerunt romanor̄. ac si dicere & ab his me magis uolo probari q̄ a supioribus.

Q Volo his quoq; mea carmina placere: qbus si munus placue
runt q̄ spero doluurus sum.

R Vult uideri Oratius extempore sibi uenisse in mentem
hos uersus ducendo I puer. & hos uersus adde libello
meo.

S Ad Trebatium quendam iurisperitū scribit & consulit
qdnam faciat qubusdam acrē numis uidetur opus suū
aliis remissum.
o Velut in dialogum trebatio loquitur.

T Vltra legē. i. ultra quā opus est. ultra q̄ se ratio hab&
ipsius uocabuli. & mire legem qa uirisperito loquitur.
V Alii. H. nulluus momenta dicunt satyram meā. & nimis
lenem. Alii dicunt sine nerius esse qd scripsi. i. sine
uiribus ingenii.

X Sensus. qui dormire nō possunt facile ter tiberim transna
tent & fatigati.
ɔ Ter transnato tiberim uncti.

C omplures alios doctos ego quos & amicos
(s. numerare possem. qa nō oms numerare possum ne quis enumeratio sit rediosa.)
P rudens prætereo. qbus hæc sunt qualia cunq;
(placere.)
A rridere uelim. doluurus si placeant spe
(munus q̄ ferr spes nostra. hii modulatores fuerunt & puellas)
D eterius nostra. demetri teq; tigelli docebant p modos.
(in schola mimar. uitupat vos poetas q discipulas habuerunt.)
D iscipulas inter iubeo plorare cathedras.
(R poema.)
I puer. atq; meo cinis hæc subscribe libello.

Q. ORATII FLACCI SERMONVM LIB. SECVNDVS INCIP.

S. o

SVNT QVI BVS IN SALE TYRAVI
(uersu modum lacerare)
(mordax.)
D ERRIMIS ACER ET VLTRA
(T sequire s. in maledicendo.)
L egem tendere opus. sine nervis altera qcquid
(hominū salue& al tera ps. V accusatiu casus.)
C ompositi ps ee putat. similisq; meor
(scribi.)
M ille die uersus deduci posse treban.
(iocunde ad uirisperitum. s. atque. trebatius dixit. poeta.)
Q uid faciam præscribe. quæsas. ne faciam inqs
(respondebo tibi Oratius.)
O mnino uersus? aio peream male: si non
(s. cessare a uersibus. pro sed. dicat trebius.)
O ptimum erat. uerū nequeo dormire. ter uncti X. ɔ
(impatiens. malus pro transnatarint.)
T ranstinato tiberim. somno qbus est opus alto.
(numo. madidum. pro per noctem habeant.)
I rriguumq; mero sub nocte corpus habento.
A ut si tantus amor scribendi te rapit. aude
C æsaris inuicti res ducere. multa labor
(respondet Oratius. s. treban. o)
P ræmia laturus. cupidum pater optime uires

Deficiunt.

ostendit se dicere qui negabant. desiciunt me. — quicunq; poeta.

D eficiunt. neq; enim quis horrentia pilis

s. qua uulnera tus est hostes.

A gmina. nec fracta pereuntis cuspide gallos.

A ut labentis equo describat uulnera parthi.

Y. i. quanto melius est laudes cesaris scribere q̃ satyram.

A ttamen & iustum poteras & scribere fortem

pro Scipione africanu. — primus satyricus. — Oratius.

S cipiadam ut sapiens lucilius. haud mihi deero

cu uacet a ciuilibus officiis.

C um res ipsa fer&. nisi a dextro tempore flacci

aliis rebus occupata. — no audent.

V erba p attentam non ibunt cæsaris aurem.

palpor. aris. — contemnit. — s. uitio

C ui male si palpere. recalcitrat undiq; tutus.

trebatius. — s. ut cesare laudes. — mordaci. — satyrico carmine.

Q uanto rectius hoc. q̃ tristi lædere uersu.

noia luxuriosor. — ut ue

P antolabum scurram nomentanumq; nepotem.

ne eu laceres. — quis.

C um sibi qsq; timet. q̃q̃ est intactus. & odit.

Orat.

Q uid faciam? saltat milonius. ut semel icto

ebrietas. — cerebro.

A ccessit feruor capiti. numerusq; lucernis.

castor quoq; & Pollux ex uno ouo nati diuersa studia habent. — pollux.

C astor gaud& eqs. ouo prognatus eodem

gaud&.

P ugnis. quot capitu uiuunt totidem studior.

M illia. me pedibus delectat claudere uerba

satyrico more.

L ucili ritu nostr. melioris utroq;.

lucilius. — no prodituris. — amicis.

I lle uelut fidis arcana sodalibus olim

dicitur. H. sua uita scripsisse in ope suo & no sibi pepercisse.

C redebat libris. neq; si male gesserat usq̃

ad aliud genus uite. q̃ ad libros. — unde fit. — Ordo. omis uita senis.

D ecurrens alio. neq; si bene. quo fit ut omnis

votiua dicitur tabula que ponit in publico in qua scribitur uita boni ciuis decernente ciuitate.

s. id picta in tabella ut naufragi solent tabulam portare depictam.

V otiua pateat ueluti descripta tabella

V ita senis. sequor hunc. lucanus an appulus anceps.

habitat. — prope finem. — utriusq; coloni.

N am uenusinus arat fine sub utrunq; colonus.

M issus ad hoc. pulsis uetus est ut fama sabellis.

ideo missi sunt coloni ad oppidu uenusinu. ut obstarent appulis & lucanis bellu si forte comouerint.

Q uo ne p uacuum romano incurrer& hostis.

S iue qd appula gens seu qd lucania bellum

s. no mouer&. — bellicosa. — stilus meus ultro nemine lacessat.

I ncuter& uiolenta. sed hic stilus haud pet& ultro

uiuum hoiem.

Q uenq̃ animante. & me ueluti custodiet ensis

deest in. — gladiu cur profera si nemo me psequatur.

V agina tectus. quem cur distringere coner.

maledicis. — optantis est ut quoq; ut o potius formidine falsa laudar.

T utus ab infestis latronibus? o pater & rex

Y. Id si res bellicas eius no poteras scribere. tamen iustitia & fortitudine animi laudare poteras sicut Scipionis a Lucilio uita laudata est.

Z. Id faciam scribam de eius fortitudine atq; iustitia cu opportunitas & tempus erit no sibi deest is qui facit qd sibi opus est. & qd op

A. Inuenta opportunitate ordo no ibunt nisi a dextro tepore. i. opportuno verba flacci.

o-o Id nisi felici tempore & prospero no possum scribere. qa attente sunt aures Cesaris & bene iudicant.

B. Cui si inaniter aduleris respuit & renuit. translatio ab eqs. Est aut sensus. Siqs Cesare ficta adulatione aggrediatur respuit. nec se deci patitur tutus undiq;. q ne blanditiis quid capiatur. dicitur. H. sua uita scripsisse in opere suo & no sibi pepcisse.

C. Exemplo nos terreri significat & si no laudamus. nanq; in alios uidemur fieri. in nos futura credemus.

Id cu tim& aliqs flagitiosus pp conscientia sua. ne de eo aliqd maledicas. & si taceas odit te.

D. Quid facia. uitiu habeo ut multi habent. milonius scurra si ebrius fuerit saltare no desinit. & trebatius uino ita dissoluitur: ut plures ex una lucerna ei uideantur. similiter & ego hominu comissa tacere no possum.

E. Iuuenalis. & geminis exurgit mensa lucernis. sic ebriis uidetur.

F. Terentianu illud. quot hoies tot sententie. suus cuiq; mos. Singuli hoies singula studia habent.

G. Hoc est q melior fuit. & te & me o trebati sua uita. i. censu & natalibus me antecedit. fuit. H. ualde nobilis lucilius utpote q esset magni pompei auus.

H. Vnde fit ut ita lucida sit uita ipsius quemadmodu ex uoto imago aut in templo aut in publico posita indic& qcqd est pictum. Ordo fit ut omis pateat uita senis ueluti uotiua tabella descripta. quonia solent naufragi se pingere & consecrare in aliqua ede.

I. Quia uenusinu oppidum confinio lucani & appulie positum est que ciuitas habitatur a romanis colonis missis eo ob eam rem ut siue appuli siue lucani bellu mouer& prohiberentur. de se ipso ait. utr sim lucanus an appulus. uenusinu. H. oppidu est. ubi natus est Oratius.

o-o Cultoribus siue incolis nullis obstantibus.

K. Ego nemine ultro lacesso. sed ita uter lingua mea. ut gladio magis ad tutandu me. q̃ aliu lacessendum.

L Hoc interposuit ut uotū suum ostenderē: ut me nō tan
gas hic illi clamo. Ordo. at ille q me cōmorit flebur
& insignis tota cantabitur urbe.

M Qua iacebantur iudices ex qbus fiebat electio. qa
sicut p sortes eligebantur. ita & p sortes deiecbantur.
N Turius qdam corruptissimus iudex est cui obtensus
pp fratrē Varronē ceratas diuersi coloris tabulas
dedit. At Turius pp iudicaria potestate qua habebat
decertantibus minabatur grande malum.
O Id quomō unusq; hac rē terreat inimicos suos in
qua ualeat & quomō imperat natura cognosce.

P Sceua qdam ducebatur luxuriosus fuisse. & pronus
ad artes magicas. is habuit matrē anu. que aetas
luxuriosis est molesta.
Q Mirē hoc tibi nō uidetur qd nō uidetur mirē. ut. i.
quēadmodum neq. lupus calce petit quenq; neq; bos
dente: ita pia dextra filii nō uitur gladio ut matre
interficiat. sed ueneno.
R Melle ueneno corrupto eā poterat necare. corrupto
da unaquaeq; res alterius ymixtione corrumpitur.
S Id quinq; me uita exitus manet. siue diu uiuere la
cedit. siue cito necesse sit deuenire. siue pauper siue diues.
utrē rome sim an exul futurus. tamen scribere nō
desistam.

T O oram ne nō sis uitalis metuo. ut ne cito pereas metuo.
Nam potestate quinq; maior. a te lacessitus occidere.

V Id qd passus est lucilius cum in multos dixisset & prin
cipes ciuitatis.
V Reuelare. qa nuda sunt mali hōies opinione tam bona
quos uita si exposuerit as pellem honestans. iudetur
illis detrahere simul et opinione remota. At. Detra
here & pellem hoc est unū quenq. superficie ipsa nudare.
ut uitia detecta elucerent. quibus aliquo uelamine ce
larentur.
X Lelius ipse socer fuit Ciceronis. Sensus est. nunqd Le
lius & Scipio offensi sunt pp hoc qd Lucilius eos au
sus est carpere. aut nunqd doluerunt de Metello consu
le a Lucilio leso. aut &. de Rupilio lupo inflammato
uersibus illius. aut &. pp indignati sunt qd p̄mores
ppli denotauit. & subinde singulas tribus amicus
infidelis & existens soli uirtuti & amatoribus uirtutis.
minime an potius exeuntes a scena mutabant eū
ad conuiuium.
Y Africanū Scipionē dicit q africa funditus numantia q.
deleuit. Vnde postea numantinus dictus est.
Z Ostendit nō maliuolentia lucilii p̄fecisse fuisse mul
tos. sed amore uirtutis.
A Scipio Africanus fertur intra domū ea cuius fuisse
& carus lucilio. ut quodā tempore ut Lelio circa le
ctos triclini figuente eū Lucilius obtorta mappa qī seruarius sequeretur.

I upiter. ut pereat positum rubigine telum.
N ec qsq̄ noceat cupido mihi pacis. at ille
Q ui me commorit. melius non tangere clamo.
F lebit & insignis tota cantabitur urbe.
C eruius iratus leges minitatur & urnam.
C anidia albuci qbus est inimica uenenum.
G rande malum turius fiqd se iudice certet.
V tquo qsq; ualē suspectos terreat utq;
I mperē hoc natura potens sic collige mecum.
D ente lupus. cornu taurus petit. unde: nisi mitis
M onstratum: sceuæ uitam crede nepoti
M atrem. nil faciē sceleris pia dextera mirē.
V t neq; calce lupus quenq̄ neq; dente petit bos.
S ed mala tollē anum uitato melle cicuta.
N e longum faciā. seu me tranquilla senectus
E xpectat. seu mors atris circumuolat alis.
D ues. inops. romæ. seu fors ita iusserit exul.
Q uisqs erit uitæ scribā color. o puer ut his
V italis metuo. & maiorē neqs amicus
F rigore te feriat. qd cum est lucilius ausus
P rimus in hunc opis componere carmina morē
D etrahere & pellem nitidus qua qsq; pudenda
C ederet: introrsum turpis. num lælius aut q
D uxit ab oppressa meritū karthagine nomen.
I ngenio offensi. aut læso doluere metello:
F amosisq; lupo cooperto uersibus: atqui
P rimores ppli arripuit. populum q. tribuum.
S ulcē & uni æquus uirtuti. atq. eius amicis.
Q uin ubi se a uulgo & scena in secreta remorant
V irtus scipiadæ: & mitis sapientia lælii.

i. utinā pereat

lacessere

notatus. p carmina mea.

accusator qdam fuit & & calumniator uel calūniosus.
num unusquisq; facere minuitur quę ualē.

pro grandia. deest filia. deest minitatur.

f. minitatur.

quēadmodū

cognosce.

ostendit secundū natura ad imitari qd ualē.

pro organo. in mente.

nisi hoc monstraret a natura. pro diu uiuentem. luxuriosē.

hyronicos. forsitan sibi hoc nō uide
mirum

noxia. noxia. potentia.

ne malorum dicam.

satyram. modus, status ill qualitas.

pro inimicus dixit.

perimat. ver. bratus.

satyricū.

mortē te afficiat quę frigida est. ut poeta frigida mors.

interiorē uitā denudare. pelle. p facie romanos.

macerē & aut laceret.

lucilii carmine. lesi.

maledicus. oppresso. nunqd doluere.

culpauit. p singulos tribus

amicus uere. lucilius secum. delegens curru iam. Scipioni & ipse
de. in domos suas. pro remotam

A

vocari cū illo solebant. aut posias rogis aut deposiens ferus.

N ugari cum illo. discentu ludere. donec
donec prandiū pararetur.
D ecoqueretur olus solitu. qcqd sum ego. quis
I nfra lucili B censum ingeniumq;. tamen me
cū augusto cū pollione & mecenate aluisse nobilibus. nollens deest ena. ualde ut semp
C um magnis uixisse inuita fatebitur usq;.
mihi.
I nuidia. & fragili quærens illidere dentem
C. impinge & in soludam mihi. aliqd.
O ffendæ solido. nisi qd tu docte trebati
D. trebatius. 1. de his que dixi. refutare.
D issentus. eqdem nihil hinc diffidere possum.
deest fac pro negotiu
S ed tamen ut monitus caueas. ne forte negoti
initiar. aliqd. particupii est o sanctas. 1. formandæ. de eo & qd est sanctior
I ncautæ tibi qd sanctæ. inscitia legum.
ignorantia
contumelioſa. compoſuerit. aliquæ de inquirit.
S i mala condiderit inquæ qs carmina. uis est.
orat. f. carmia.
I udiciumq;. esto siqs mala. sed bona siqs
I udice condiderit laudatur cæsare siqs
laceraueriu. orat. hoc interrogatiue
O pprobriis dignū laceraverit integer ipse?
E. trebatius. F. impunitus. G.
S oluentur risu tabulæ. tu missus abibis.

AD OFELLVM.

Ordo. Que uirtus & quanta bonis sit uiuere. Ordo dissere que uirtus sit quo uiuere.

Q VAE uirtus & quanta bonis sit uiuere quo
ydam sapiens
docuit.
N ec meus hoc sermo est. sed quæ præcepit ofellus
H. saevis eruditus & durus. inclyta. O. rusticus. ſ. ultra modū. J.
R usticus abnormis. sapiens crassaq;. minerua.
D iscute. non inter lances mensasq. nitentes
aut inepts aut magnis. oculos. aut mensas aurū. aut argento.
C um stupæ insanis acies fulgoribus. & cum
prauior ad falsa. rationes. & prudentis quando ceratur cū
auaritia mens integrieds.
A d duus falsis animus meliora recusat
uerum. apud me. iecunii sobrii.
V erę hic impransi mecū disquire. cur hoc?
male examinat aut male uerę. i. nō uerę.
iudicat.
D icam si potero. male uerę examinat omnis
i. referta. malis nō pōt librare iustiam. uenanis falsis.
C orruptus iudex. leporem sectanis. equo ue
L. M. forti fero.
L assus ab indomito. uel si romana fatigat
uocari falsis. ludere qi a grecis inuenta sint.
M ilitia assuetum græcari. seu pila uelox
leuter. quę sui delectatione. labore repellit.
O. H.
M olliter austerę studio fallente laborem
delectat. quoniā aer leuis & concauus facile cedit grauiori materiei.
S eu te discus agit. pete cædentem aera disco
deliciis nbi excusserit. sinens.
N.
C um labor exuderit fastidia. siccus inanis.
si potes facito. hieronicos.
S perne cibum uilem. nisi hymettia mella falerno. O.

B Censum ideo quenia Lucilius fertur amauisse Pompei Magni. merito ergo & duos fuit
C Inuidia quę semp quęrit inaliquid lacerare a quo timet uice fatebitur & me inuita cū sumus uirs uixisse. qi ad me uenerit inuenā forte & inuenā me talem qui possim resistere mordacibus & maledicis. nisi tu ō trebati putas ee me mentium
D Nisi forte tu refutas ea quę dixi me uixisse cū bonis & possim resistere malis.

E Hoc legę xii. tabularę. catum est. ut ridebur legū xii. tabule tu uenia merebere a iudicibus si quem extra noxiam qi feriendus sequeretur positus in re lacerarę.
F Aut sibi sellia soluentur. i. compago lignoꝝ. aut ipse leges. At non erunt in eū seuere leges qui iure persequitur alios
G Cum de se ducer & si ad secunda psonā locutus abibis. hoc aut tabule ridebunt. tu absolueris.
O. Ofillus dicitur poeta latinus sectam stoicā transtulisse in latinitatem.
H Rusticus aut nomen est propriū. aut rusticus. i. durus qa dicūt stoici nulli peccato debere ignosci
J. Hic & hęc abnormis & hoc abnorme. & est una pars. Inornate uiuens quantū ad cultum corporis pertinet. hic ponitur.
I Crassa minerua dicuntur hi q ingrediuntur quod nequeunt implere. ideo & iste sic dictus est quia sectam stoicam ingressus implere nō potuit.
K Dicit nō ee inter duntū mensas prudentia quendā cū animus auertatur a ueritate rep. speciosarum fulgore deceptus.
H. Aut argento nitentes. aut luxurię apparatu.

L Si omis iudex male iudicat q est corruptus uia & mens corrupta multo cibo uerę non pot iudicare
M Modo dicit quomo quo possis esse contentus. i. lassus equo aut uenatione aut pugna. aut quibusdā exercitationibus sperne qualecunq; cibū si possis

O. H. Id seu ex pila aut discus delectat quo paulatim minuū labore decipit. uideamus si post exercitationē copio sum cibum expectes

N. Per interrogationē hoc dicit cū ingt fueris labore fatigatus. nō quęris nobiles cibos. sed qualescunq; libenter assumis.
O. Id ne bibes nisi mixta una cū melle. qi dicit & bibes utiq; qdcunq; habes.

P. Id dicis quando sitim habeo post laborem nõ possum habere ministrum. bibam qd habeo.

Q. Noxium pnitiosum .i. ita a te piscis contemnitur post laborẽ. ut & dicas mare tempestuosum. nec aliquẽ inueniri capiq. posse. & tunc nõ queris delicatos cibos: sed quoscunq. habes libenter comedes.

o÷ Lagois auis est que leporis carnem habere perhibetur. aut est genus piscis.

R. Id quis potest hominẽ delectare quis cibis. post laborem tamen positis istis duabus speciebus nõ tibi possum psuadere quo minimus edas gallinam & dimittas pauonem

S. Ideo delectaris pauone quia miranda habet in cauda sua.

T. Hoc interrogatiue. Sensus quis hac carne nihil distet magis tamen illam te petere uideo. imparibus formis deceptum esto .i. concedamus.

÷ Id q tam pulcher est in uarietate plumarũ.

V. Ex qua conscientia nosti qa iste lupus potius marinus est q fluuialis. illi .n. q subtilitate palati gloriantur. melioris saporis dicunt ee pisces illos q rapidiore unda exercent: q qui languidiore torpescunt.

X. Vnde scis utrũ inter ostia tiberina: an inter pontes eiusdem fluminis. & est ordo. Iactatus inter pontes amnis tusci. an sub ostia eiusdem fluminis.

Y. Dicuntur .n. lupi esse meliores q aut inter duos pontes capiuntur ubi aqua concitatior est. aut in ostia fluminis.

Z. Cur inqt magnitudine in mullo laudas. reprehend in lupo ergo in utroq. hoc te delectat qd est rarius.

A. Raro aut nunq inuenitur ieiunus & famelicus qui contemnat uulgares cibos.

o÷ Potentes austri luxuriosorũ putrefacite obsonia.

o÷o Putrefacite in calore flatus putida reddant obsonia.

B. Quasi dicat nihil prodest. corripit se qi frustra austros uocauerit cũ luxuriosis necesse sit suas putere delitias.

÷ Aut indigestus aut plenus diuitiarũ.

C. Accidas inulas aut. nõ qa accida est hec herba. dum coquitur aceto conditur.

D. Id adhuc de paratate antiqua sunt quedã uestigia qd cũ dicit ostendit recentẽ esse luxuriam conuiuiorũ.

E. Quanuis reges copiose uiuant. nondũ tamen pauperum epulas excluserunt mensis suis.

perhiphrasticos conditũ dicit mixta. qui cellario preest a promendo.

Ne biberis diluta. foris est promus. & atrum

amans. prepositio.

Defendens piscis hyemat mare. cũ sale panis

nimia fame auidus cibi. satiabit.

Latrantẽ stomachũ bene leniet. unde putas. aut

quomo. inuentũ. electo sapere pulmentario.

Qui partum? non in caro nidore uoluptas

ac si dicer& totũ suaue est qd sumitur post laborẽ.

Sũma sed in te ipso est. tu pulmentaria quære

deest nam. plenũ. ex nimia copia pallidũ. genus piscis.

Sudando pinguem uitiis albũq. neq. ostrea

genus piscis.

Nec scaurus aut poterit pegrina iuuare lagois.

Vix tamen eripiam posito pauone. uelis qn

ut non. pauone. qa tergemus os nostrũ omibus que cedimus.

Hoc potius q gallina tergere palatum.

stultis uanitatibus. .s. ideo facis hoc. uenundetur.

Corruptus uanis rerũ. qa ueneat auro

Rara auis. & picta pandat spectacula cauda.

al ad gustum

Tanq ad rem pattineat qcq. num uesceris ista

species pulchritudo.

Quã laudas pluma? cocto num adest honor idem?

quantũ ad carnem. delectat.

Carne tamen quis distat nihil hac. magis illa

ut illam qa putas esse meliorem. concedo ut decipiaris

Imparibus formis deceptũ te pãtet. esto. colore. at petere.

uide traditũ hoc intellectũ habe. piscis nom. mari.

Vnde datum sentis. lupus hic tiberinus. an alto

habit qa pisces statim cũ capiũt hiant. quale est in tiberis fluuio.

Captus hiet. pontes ne inter iactatus. an amnis

tiberis.

Ostia sub tusci? laudas insane trilibrem

in partes.

Mullũ. in singula quẽ minuas pulmenta necee est.

decipit. pulchritudo. intelligo.

Ducit te species uideo. quo pertin& ergo

qa lupi grandẽ & duriorẽ carnẽ habẽ. qi responsio. lupis.

Proceros odisse lupos? qa scilic& illis

mullis.

Maiorẽ natura modũ dedit his breue pondus.

usitata que cito inueniuntur que in medio posita sunt.

Ieiunus raro stomachus uulgaria temnit.

.s. in. mullum.

Porrectũ magno magnũ spectare catino

digna que inter epulas harpyiarũ ponatur.

Vellem aut harpyis gula digna rapacibus. at uos

precibus meis fauentes. putore facite.

Præsentes austri coqte horũ obsonia. qq

contemnitur uilis est. ex nimia copia. definitio fastidii.

Putet aper. rhombusq. recens. mala copia quando

fastidiente. uexat. accusatis ptr

Aegrũ sollicitat stomachũ. cũ rapula plenus

genus est olerũ.

Atq. acidas mauult inulas. nec dũ omis abacta

moderatio.

Pauperies epulis regũ. nam uilibus ouis

redit ad mundā luxurię.
N Igris q. est oleis hodie locus. haud ita pridem
genius F. eius. ăt an. vna ps. pisas est.
G allonij præconis erat. accipienſere mensa
famosa. sub regibus. quid. tunc rhombus hyronicos.
I nfamis. qd. tunc rhombos minus æquora alebant.
ga adhuc ignaris romanis.
T utus erat rhombus. tutoq. G. ciconia nido.
o romani. H. uenditur q uocē ſua pronunciabat ptia
D onec uos auctor docuit prætorius. ergo auethorum.
S iqs nunc mergos suaues edixerit assos.
quę prauum. discat ciro.
P arebit prauis docilis romana iuuentus.

S Corripit sordidos sub Ofelli nomine.
I nimis. aridus. parco. dustat. K.
ORDIDVS a tenui uictu distabat ofello

I udice. nam frustra iuuium uitaueris illud
ad aliud uitiū.
S ite alio prauū detorseris. audienus
audienus canis dicebatur ăt ductum.
C ui canis ex uero ductū cognomen adhærę
oliuas. i. comedit. o÷
Q uinquennes oleas est. & siluestria corna.
conuersum in acetum scilicet. uel defun.
A cnisi mutatū parcat diffundere uinum. &
pro luc&.
C uius odorem olei nequeas pferre. licebit
audienus. L.
I lle repota. natales. alios ue dierum
uestę candida. cum. audienus. ſ.
F estos albatus celebrę. cornu ipse bilibri
ſ. oleum.
C aulibus instillat. ueteris non parcus aceti.
M.
obiectio. inuerrogatiue a quocunq;.
Q uali igitur uictu sapiens utetur. & hos
pro quę nā. N. sequitur. ſ. sapiens. in hanc ptem. in hanc.
V tne mutabitur. hac urgę & lupus. hac canis aunt.
O. ſ. nō erit miser.
M undus erit. q non offendat sordibus. atq. ăt atqui
in luxuriosa. uel sordida. m. genius. ſ. numis. i. sapiens. suis.
I n neutra prem cultus miser. huc neq. seruis
P. officia. duudu.
A buta senis exemplo diu munia didit
pro unctis calcibus.
S æuus erit. nec sciet simplex neuius unctam
Q.
i. negligenta. ſi numiū qs innocens sit.
C onuiuis præbebit aquā. uitiū hoc quoq. magnū.
est
moderatus nec sordidus.
A ccipe nunc uictus tenuis quæ quantaq. secū
enumerat cōmoditates teneris uictus. amplior apparatus luxuriosior cibus magis cumulat
A fferat. in primis ualeas bene. nam uariæ res in stomacho
mihi. o÷1
V t noceant homini credas. memor illius escæ
una. o÷o moxur. ÷c
Q uæ simplex olim tibi sederit. at simul allis
stomacho.
M iscueris elixa. simul conchylia turdis.

F. Gallonius iste primus apposuit conuiuiis accipienſere pisce. Dicit ergo mensam illius nō ita pridē ēē infamē propter accipienſerem quē exequo rebus sicut mensa diuitū. quoniā ille nō habebat tunc rhombum alios q. pisces marinos. nō qđ nō ēēnt. sed qa nemo alius exqrebat.

G. Luc& abundantia ēēt in elementis harum. tamen q hęc exhibuiſſ& pro luxurioso ducebatur.

H. Asellius qdam prętor q usum comedat ciconiar. primus inuenit. q post multa etiā docuit esu esse uel pullos ear.

I. Interēē debę inter sordidū & parcū. nā frustra laborabis si dum euitas nimis parcus iudearis. sordidus fueris. sigs considerat uirtutes in confinio uitior. positas. Illugat &H. seuerias si modū excesserit. labitur in crudelitatem reliqio nes in suspitionē. & omes uirtutes nimietate in uitia cadunt.

K. Fuerat locupleſſimus & admodū prodigus. nō tamen luxuriosus.

o÷ Sunt. H. in uenalibus cornua quę hanc olei habeant quanti tatem sextarii mensuram.

L. Reputa septima dies post nuptias. uel alibi dies dicuntur q sequuntur nuptias quando mutuis conuiuiis sequenter inuitant. uel dies post nuptias quo conueniunt amicę. & ex symbolis celebrent conuiuia.

M. Non parcus antiq aceti. ac si dicer& in eo solo nō auarus. & quę sunt mutilia liberaliter fundit.

N. Hoc est auidienum sordidū. an gallonū prȩconē cuius accipienſere infamem fecerat mensam.

÷ Prouerbiū est. nam ubi duę res molestę sunt. dicimus hac lupus hac canis. lupū ergo luxuriosum dixit. canem uero uitam sordidam.

O. Id mundū sequetur uictū q neq; in sordidā neq; in luxu riosam uitam fit inclinatus.

P. Albutius cū conuiuiaretur seruus suus officia distribuebat. & ante q aliqs eor peccar& cedebat dicens ueteri se ne cū peccaſſent cedere et. postea nō uacar& ergo non erit hic similes albuno.

Q. Nouius sutrius fuit q unctam aquā conuiuiis prębebat. nā alboutius rigidus ferebatur in domestica disciplinā. per contrarium nouius reminiſcor.

÷1 Esca quę nō bene digerietur magis cumulatur in stoma cho.

÷o Cum dugestione descenderit in dugestione ꝓuenerit.

÷c Turdis aut assis quę assa sunt.

R Alias dicat cōmoditates eius q uacuur cenu uictu cōmodiora
res sentr dicens festop. & tanquā corpus faciliꝰ recre
ar & faciliꝰ consolatur ampliori cibo pp nouitatem.
S Illud pulchre pauꝰ & membra uelocia efficit. Ille aūt
& animū deprimit ad humū & pregrauat corpus. mu
nia aūt aut quę ipse agere dispositꝰ. aut is ab alio iniun
cta sunt.

T Et luxuriosꝰ & frugi senecta accedit. quę senecta se
mollius tractari desiderat q̄ iuuentus. sed cū iuuenis de
licare uixeris. omnia tibi dura futura nihil erit qd recrea
ri possit si langue coeperis. aut senescere.

V Te aūt qd poterit delectare in senectute. aut post egri
tudinē cui nihil nouū derelictum est.
X Licet tradr tu uelis ad istas tuas delicias aliqd adiceret
nr̄ poteris. quanq̄ in iuuentute prour delicatus potu
sti iuxta.

o⁊ Ordo cū hoc sensu. Quid cōmodus hospes uitiar& ser
uatum q̄ totum dominus consumer&.
Y Mire aūt prima tellus illo .n. tempore quo mundus ex
discordibus in hac concordiā formatus est. ex terra
generati traduntur heroes. in docilis turba uitior. qa
sibi iniquus est. qa ex hiis &. qa se lędit & damna conficit.
Z Sed forte dicis uolo habere opinionē bene pascentis &
laudari pp opima conuiuia. nō nihil quidē ēē opinione
bene pascentis. & ideo uis habere apparatā mensam.
A Vis habere famā ut Lucius ducaris. sed est fama grauior
que carmine animos delinit & docet.
B Sugfluuras cibor& & ponū grande dedecus afferunt &
damnū. Dedecus q̄dem diu gulosus glib& dicitur & uor.
Damnū aūt diu bona sua dissipat. ut neq. sibi neq. uicinis
possit prodesse expensis oībus ad ulcūiū & omi egesta
te pressus. semetipsu morte uult preoccupare.
⁊o Adde q̄ & incōmoda afferr apparata mensa.
C Iste trausius admodū luxuriosus & prodigus fuit: sed po
stea ad rapinā egestate deductus est ut omnibus derisui
haberetur.

in amaritudinē. molestiam.
D ulcia se imbilem uertent stomachoq; tumultū
forns digesto. fastidiū flegmatis. cudes quēadmodū oēs homo de coena uana
L enta fer& pituita uides ut pallidus omnis surgat egrotus.
luxuriosa. immo aduerbiū grauiū.
C œna deturpat dubia. qn corpus onustum
hesterna intempan& nā cibor&.
H esternis uitiis animū quoq; prægrauat una.
deiect. in terra duarius pater parce.l. anima.
A tq; affigit humo diuinæ particulam aurę.
parcus. R quę. S crenai contentus.
A lter ubi dicto citius curata sopori
dlacrus. lgnus. ordo dicto citius prescripta ad munia surgu.
M embra dedit uegetus scripta ad munia surgit.
futuū & tęporis aduerbiū.
parus. hic abundat tamen. ad lacus conuiuium.
H ic tamen ad melius poterit transcurrē quondā. quodcunq;
S ue diem festum T reduens aduexerit annus.
pro & quando.
S eu recreare uol& tenuatū corpus. ubiq;
senectutis omia orta occidunt & aucta senescunt. I
A ccedent anni. tractari mollius ætas
infirma. X.
I mbecilla uol&. tibi qd nam acced& ad ustā
am
Q uā puer & ualidus præfumis molliem. seu
nō est optimum ualitudinis. sed quoniā pōt esse bona ualetudo
D ura ualitudo maderit. seu tarda senectus?
puerilem. ętā anteq; cęnabant. & ęius uenustate utitur. laudabant.
R ancidum apb& antiq laudabant. nō qa natus. hic nasus &
leuiter. ꝓ ergo edere. hoc nasus dicitur
I llis nullus erat. sed credo hac mente. qd hospes
sententia.
at uitiar&
T ardius aduenies uitiatū cōmodus. q̄
o⁊
I nteꝝb& edax dominus consumer&. hos utinā inter
Y qa ducitur ante deos nata esse terra.
H eroas natum tellus me prima tulit&.
Z A
D as aliqd famæ. quæ carmine gratior aurem
suauior.
O ccupet humanā. grandes rhombi patinæq;
magna pocula hoc est luxuria.
B ⁊o
G rande ferunt una cū damno dedecus. adde
magistꝝ. ipsum.
I ratum patruū. uicinos. te ubi miquum.
illi ipsi.
E t frustra mortis cupidū. cū deerit egenti
nūus unde emas ubi laqueū. q̄ aliqs ducat de luxuriosis & diuitibus.
C ⁊
A es laqueī pretiū. ure inqt trausius istis
at trausius.
increpatur. verba trausii sui. Ites arroganter opes suas rei p. comparat.
I urgatur uerbis. ego uectigalia magna
que sufficiunt ęribus regibus. bene.
D uinasq; habeo tribus amplas regibus. ergo
qd usibus tuis? superabundat. iustus. ꝓcur ut in quo. i. erogare. in usu alterī? us ponere.
Q d supat nō est melius quo insumere possis?
indignus egestate. hoc est bene natus.
C ur eget indignus qsq; te diuite? quare
I empla ruunt antiqua deū? cur improbe carę

largiris.
N on aliqd patriæ tanto emetiris aceruo?
cum uaria sit fortuna
V ni nimirꝝ rectę tibi semper erunt res?
O magnus posthac inimicis risus. uter ne
A d casus dubios fidet sibi certius. hic qui
P luribus assuerit mentē corpusq; supbum.
A n q contentus puo. metuensq; futuri.
H. in prospera fortuna. bello comparat egestatē.
I n pace ut sapiens aptarit idonea bello?
ut. aduersario rum opinioni respondit.
Q uo magis his credas. puer hūc ego puus ofellū
I ntegris opibus noui. non latius usum.
bonis suis sumitiuis.
Q uā nunc accisis uideas metato in agello.
animo. pro fructu conducto. s. uideas.
C um pecore & gnatis fortē mercede colonū.
L. s. noui. s. non comedi. uerba ofelli.
N on ego narrantē temere edi luce profesta
Q uicq̄ præter holus fumosæ cū pede pernæ.
continua uerba sunt ofelli usq; ad finem. refert uerba ofelli.
A c mihi seu longū post tempus uenerat hospes
nihil agenti. pp imbrē conuiua factus.
S uie operꝝ uacuo gratus conuiua p imbrem
V icinus. bene erat. nō piscibus urbe petitis.
at tum pomorꝝ dicit ut nouimus mensas. tenuis.
S ed pullo. atq; hedo. tūc pensilis uua secundas
aut ordinarię sunt mēsę quę ad satietatem. aut secundę quę ad delectationē proficiūt
E t nux ornabat mensas cū duplice ficu.
culpa. n. doc& nos multū bibere.
P ost hoc ludus erat culpa portare magistra.
i. rogata. iure laudata. pro ut. s. utile ostendebat.
A c uenerata ceres ita culmo surger& alto.
Potest hic uersus ex psona Oratii interponi. molestia.
cū explicuisset uel explicuerat.
E xplicuit uino contractæ seria frontis.
S æuiat atq; nouos moueat fortuna tumultus
de eo qd in usu abunde hac parsimonia. Q. minus.
Q uantū hinc īminu&? quantū aut ego pcius aut uos.
filii aut serui accepti estis. postq̄ huc uenit. umbrenus siue miles.
O pueri nituistis. ut huc nouus incola uenit?
N am propriæ telluris erū natura neq; illum.
at Nec.
N eq; me. nec quenq̄ statuit. nos expulit ille.
R. S. ignorantia.
I llum aut neqties aut uafri inscitia iuris.
ad comparationē illius q moritur.
P ostremū expellet certe uiuatior hæres.
militis. deest dicitur.
N unc ager umbreni sub nōie. nup ofelli
ppetuus.
D ictus erat: nulli proprius. sed cedet in usum

D. Id quare nō cogitas uices mobilitatem q. fortunę prorsus tueris solus beatus semp & felix ac p hoc momento cōditionis humanę quę est semp instabilis.

E. Cum patrimoniū ōme p luxuriam consumpseris. eris risus omībus inimicis.

F. In egestate. qs magis sibi fidus ille q paruo contentus fuit. an ille q semp usus est luxuria.

G. Qui luxuriosus multis rebus assuefacit & corpus & mentem: nam q multis utitur. plura desiderat.

H. In diuitiis q est & uiuit puo contentus ita separat a se inimicā fortunam: quemadmodū sapiens in pace parat necessaria bello.

I. Verbis meis qbus dixi melius ēē uti exiguo uictu audi: qd solebat dicere ofellus.

K. Vicinū illū suū dicit abstinentē. cū fuiss& prescriptus ager eius umbreno militi condonatus. iste ofellus proscriptus est qa fuit in pte cassii: & possessio eius tradita est militibus Augusti. quā postea ofellus ab hisdem conduxit. Ofellū quendā dicit proscriptū q ita dicebat nō me terr& fortuna proscripti: uel paupertas quia & antea cū diues ēēm moderate uiuere consueui.

L. Non bis intelligitur ut sit noui nō temere narrantem i. uere nō qcq̄ in usum habuisse preter holus & fumosā pernam.

M. Ante festa. nō ut qdam nō ego narrantē temere subauditur noui. & est ordo Non ego narrantē qcq̄ temere audiui. in luce nō festa. profesti dies dicuntur q nō sunt sacri. i. q sunt ante festum.

Tanta mensura quantū capit solum pedis.

N. Id post pullū & hedū ludebamus poculis indulgentes uino preeunte quoq; culpa qa culpatur ille q multum bibit.

O. Sensus est Rogata Ceres ut segetes crescerent p uinū molestię obliuisci faciebat. hoc est sacrificabamus cereri. & leti efficiebamur. si his tā bonis & tā frugi epulis Cererem aliqs placar& ab alto culmo surger& seges.

P. Id quantū uult fortuna in me seuiat nimis deterreor ipsius minis. nā & in diuitiis & in egestate una mihi consuetudo uiuendi.

Q. Minus cū eadem nobis sit semp fragilitas. nunqd ex quo agrꝝ amisimus minus nituistis cum eadē nobis uita sit quę fuit dominis constitutis.

R. Qui consumptis bonis agrꝝ coges absumere: paupertatis n. est amica nequities.

S. A stuti. callidi. i. cōmittit aliqd inscius contra uis & perdet agrꝝ.

T Damasippus consumpto patrimonio philosophari coepat. ob hoc
oratius desidiã sua induar castigari cũ ad illã secessissẽ &
nil scriberẽ. hec ergo satyra habẽ q̃ dialogi genus. At Oran
us sepe querebatur q̃ scribere in urbe constitutus nõ ꝓmittere
tur modo conuiuiis: mõ diuersis computationibus prepeditus:
Ideoq; ad illã secessit q̃ ut aliq̃d uacans dignũ scribereẽ. In
croparo ergo damasippo q̃ reprehendente eius desidiã. q in
illa quã construxerat nil laborauerit.

V Damasippum inducit secũ loquentẽ: q consumpto patrimonio
sterrimo stoico horrante coepit philosophari. Dicit aũt de his
q aliena peccata notant: oblii suor̃.

oH More coquentiũ q antiqua dicta in suos coquationibus ponũt.

X Hyphaton a superioribus. Si raro scribes qd fiet? ac ꝙ hoc qd
expedit ut negligas & te mauses. nec tamen emendes.

Y Algiosus fuit Oratius. & consulat Saturnalior̃ illã eludere
foci fieri. & ipse se se impatiens frigoris probat in libris epi
stolar̃. Si bruma niues albanis illinet agris. id est dum men
sis decembris saturnalia celebrabantur.
Si pruinis diebus toto ope otaris. & uino somnoq; indulges:
qd facias in solennitatibus? fugisti. ab hoc exurbe imagi
ut remotus a strepitu inuentus carmina componeres.

Z Iratus dijs qd aũ nõ ꝓmittunt ingeniũ scribendi. poetis iratus
q̃ deor̃ ira nõ audientibus scribere.

A Solebant antiq poete parietes lectis suis proximos cera
linire. & habere graphia iuxta. ut si forte noctu aliq̃d occur
riss&. id ante oblitione literis notarent.

B Hic sulturiũ cor̃ arguit. q cũ sensibus suis uerbor̃ urgeant̃
inopia. contra parietes uelut mutus cõmodos cõmoueant.

C In uehiculo artare hor̃. i. supra Platonẽ Menandr̃ ponẽ.
hoc est istos tecũ auctores portasti ad agr̃ ut legeres quid
profuit.

D Inuidiã que te urbanis causa sequebatur placas dũ relinq̃s
urbanitatẽ. Iniquã inuidiã turpi satisdatione sedasti. Sensus.
Deserta urbanitatẽ desidiosus esse coepisti. & ut desidiæ inuidiã
minueres. multos auctores tecũ portasti. nil ipse scripturus.
aut certe ideo urbanitatẽ & industriã deseris. ne sequatur in
uidia.

F Publica conuersatione eundo ad agr̃. id uolebas agere. placa
re inuidiã quã patiebare in publica positus facie.

F Siren uel Sirena pisas est marinus q̃ suauitate sue cantile
ne decipit nauras qñ pro delectatione otiosorũ huc posuit
Sirem comparat desidiam. & quẽadmodũ siren cũ ꝓmitte
delectat: ita & desidia nõ absq; damno delectat.

oH Definimo desidiã: quid est desidia? improba siren.

G Id aut̃ qcqd meriti quæsieras honestiore proposito. aut hãc
opinionem quã adsciscisti. positus in publica conuersatione
conuince.

H Permutant tibi philosophi quos sequeris barbã tondere:
q̃i ad eũ loquitur q̃ barba demissa sit solitã & ritu stoicor̃.

I Iani tres statue erant. ad unã ullã solebant conuenire
creditores & fœneratores. alii ad reddendũ: alii ad loca
dum. At Ianus medius locus dictus est prope basilicam
pauli ubi uasa ænea uenundabantur.

K Negotiator erat stoicus. q uasa que emerat meliore ꝓio
uendebat.

oH Durius nõ leuius. i. que statua male formata ẽẽt.

L Hoc aũt cũ miraculo legendũ: qa quis cũ miraculo eme
ret. decidit tamen. & omnẽ penitus spem amisit.

M Compita dicuntur loca ad que ex multis regionibus conuenũt.
Ordo. Vnde frequentia computa. Nam auctiones fere in
compitis fiunt. ex qbus quedã se emere solũ & uendere
significat.

forti animo.
N unc mihi nunc alii quocirca uiuite fortes.
F ortiaq; aduersis opponite pectora rebus.
D amasippum introducit tractantem secum

S Oratius introducit damasippũ arguentẽ se desidiæ.
Sic. T. V.
I RARO scribis. ut toto non quater in anno
membrana dicta q̃ membra regat. recolens. reprehendens.
M embranã poscas. scriptos quæq; retexens
uini benignus q̃ roscida se iuno. similis somni.
I ratus ubi qd uini somniq; benignus.
X. s. nõ est iucundus.
N il dignũ sermone canas. qd fiet? ab ipsis
in urbe. hiemps. ut est.
Y.
S aturnalibus hinc fugisti sobrius ergo.
proficeris te poeta. duc aliq̃d dignum poeta. si qd uis uacas.
D ic aliq̃d dignũ promissis incipe: nil est.
accusantur.
C ulpantur frustra calami inertis q̃ laborat
Z. A. B.
I ratus natus paries dijs atq; pœtis.
structus. pollicentis. promittentis.
A tq uultus erat multa & præclara minantis.
S iuacuũ tepido cepisse cubila tecto
oneo sum. ad tepidũ tectũ. te sedicẽ.
Q uorsum pertinuit. stupare platona menandro.
qd profuit. C. poetas. ad coquos retulit.
E upolin archilochũ. comites educere tantos?
D. E. F.
I nuidiam placare paras uirtute relicta.
uitanda est desidia q̃ improba est.
C ontemnere miser uitanda est improba siren
siuis mono ẽẽ depone qcqd laudis ut gloriæ in negotiosa uita meruisti.
D esidia aut qcqd uita meliore parasti
G. hoc oratẽ. H. o
P onendũ æquo animo. dii te damasippe deæq;
utile. dono te illa re.
V ex ob consilia donent tonsore. sed unde
o damasippe. I.
T am bene me nosti? postq̃ omnis res mea iamũ
cõmutata. consumpta.
A d medium fracta est aliena negotia curo.
deserius. negotius. consumpsit patrimoniũ. Sisiphus. quærebat inepte antiqua uasa
K. rex. comparare.
E xcussus propriis olim nã quærere amabã.
suos. s. amabã quærere. imperite cui contrarius artifex.
Q uo uafer ille pedes lauit& sisyphus ære.
Q uid sculptũ infabre. qd fusum durius ẽẽt.
ss. oH
ut ẽẽm negotiator sicut sisyphus. se exercita ut libros.
C allidus huic signo ponebam millia centum.
I. ego solus.
O ptos. egregiasq; domos mercarier unus
propter comodum qd consequebar. ex qua re.
C um lucro noram unde frequentia mercuriale
M. oratẽ. hoc studiũ te habuisse.
I mposuere mihi cognomen compita nouũ

negotii. liberatum. Damasippus.
E t miror morbi purgatum te illius. atqui
i. morbu muta ui nc arui. philosophia scilicet.
ualde. N. O.
E mouit ueterem mire nouus. ut sol & in cor
mutato. ut q;
T raiecto lateris miseri capitis ue dolore.
medici q nunq studentes lethargicos excitare faciunt freneticos.
qui multum dormit. P. freneticus.
V t lethargicus hic. cu fit pugil. & medicu urget.
dummo no sis freneticus esto qd lib & ali ud irridens eu dicit.
facias o÷o
D um neqd simile huic. esto ut libet. o bone. ne te
decipiaris. Q.
F rustrere. insanis & tu. stultiq; prope omnes.
loqtur. a stertinio que sequor.
R.
S iqd stertinius ueri crepat. unde ego mira
doctus.
D escripsi docilis præcepta hæc. tempore quo me
consolatus. irrisio philosophorum.
S olatus iussit sapientem pascere barbam.
a conditore uocabulum habet pons. unde se precipitare uoluit damni dolore
A tq; a fabritio non tristem ponte reuerti. comotus.
pditis rebus.
N am male re gesta. cu uellem mittere operto
bonus felix. o÷
M e capite in flumen. dexter stetit. & caue faxis
stertinius. at urg &.
S.
T e qcq indignum. pudor inqt te malus angit.
quia omnes insani sunt. inter insanos no est insania metuenda.
I nsanos q inter uereare insanus haberi.
anastrophe. na primu. ut siet
P rimu nam inqram qd sit furere. hoc sierit in te
nihil dico. quo minus te precipites si solus insanus es.
S olo. nil uerbi pereas quin fortiter addam.

Q uem mala stultitia & quecunq; inscitia ueri
ducit. stoici philosophi. unde & istoici a stoa.
C æcu agit. insanu chrysippi porticus & grex
affirmat. dicit. estimat. regula chrysippi.
A utumat. hæc pplos hæc magnos formula reges
stertini damasippo. stoico. damasippus Oratio ex psona stertinii.
E xcepto sapiente ten &. nunc accipe quare
stulti sint. similiter queadmodu.
D esipiant omnes æque ac tu q tibi nomen
& illi insani sunt quibus tu uideris insanus.
I nsano posuere. uelut siluis ubi passim
de via amouet.
P alantes error certo de tramite pellit.
unus. alius.
I lle sinistrorsum hic dextrorsu abit. unus utriq;
modis. T.
E rror sed uariis illudit partibus. hoc te
nullo mo no minus uitiosus.
C rede modo insanu. nihilo ut sapientior ille
percussit stultus.
Q ui te deridet cauda trahit. est genus unum
stultitie. o÷
V.
S tultitiæ nihilum metuenda timentis. ut ignis.
aliqs causatur.
V t rupes. fluuiosq; in campo obstare queratur.
distortu. contrarium. similiter stultum.
o÷o
A lter ut huic uariu & nihilo sapientius. ignes
at uarum

N. Interdum studio medicorum dolor capitis transit ad alia ptem. ut melius est lethargicu fieri q melancholicu. Nam solent media ab alia pte corporis in alia deriuare morbum.

O. Dicit Damasippus se se ex alio uitio in aliud transisse sicut solent hii q lateris aut capitis dolore correpti sunt cardiaci fieri. aut & q fuerunt lethargici transeunt in freneticos. est aut lethargicus sopor ueternus in obliuione deducens frenetici aut diuerso uigiliis instigantur. ut accedentes ad se pugnis feriant.

P. Contrarii sunt hii morbi. cardiacus & lethargicus. ille somno car &. hic declinus est.

o÷o Damasippe du ne freneticus fias. & mecenas quouis labores morbo.

Q. Secundu opinione stoicorum q dicunt omes insanire preter sapientes: cu se tantumodo sapientes appellent.

R. Stertinius Damasippu a pontis precipitio reuocauit & ad philosophia hortatus est: cu ille bonis omibus pditis cupet interire. fuit aut Stertinius de stoicis q omes stultos insanos aiunt: & in singulis uaria esse genera insanie.

o÷ Notandum ue syllaba breue: cu secunde sit coniugationis. & Persius. uide breue posuit. uide sis ne maurum. t. f. l. f.

S. Hec omia uerba sunt Stertinii docendo Damasippu errores hominu. & nota q ex illo loco usq; dum legitur ille uersus q incipit de catio ita. Unde & quo catius no est mihi tempus auenti. Damasippus ex psona Stertinii philosophi loqtur ad Oratiu & interdum infertur error lectori utrum ipse Stertinius dicat quedam an Damasippus ab eo doctus: seu ipse poeta.

o÷ Ordo. Nil uerbi addam qn pereas fortiter ut coepisti.

T. Hoc modo te putas insanu: ita tamen ut ille q putat te insanu no sit sapientior.

V. Stultitie. unu genus inqt stultitie est. quotiens no timenda metuimus. Alter cu uere uitanda no audimus.

o÷ Que utiq; nulla sunt opposita sed furiosis ita uidetur.

o÷o Varium diuersum. unde pedes in diuersum flexos varos dicimus.

X Hic fusius auctor tragoediarum fuit: q cū ilionā tragoediā ebrius ageret: & uellet eā simulare dormientē grauitate uini: ad uerum somnū deductus est. ergo ita non audiret stultus matrē uel uxorē seu patrem: quemadmodū nec iliona cū ageretur ebrio fusio potuit audire mille catienos filii ptes agentes. Polymestor cū auri cupiditate Polydorum uellet occidere. noctis errore deceptus ferrū detorsit in filiū. hic necatus. sorori noctu uenit in somnis: rogans ut sepelliretur dicens. mater te apello. exurge & sepeli me. Cum igitur fusius ilionem dormire simulasset. casu uino confectus obdormit. cū ab alio actore ptium fusius assidue his uerbis excitaretur: in scena nō potuit uigilare.

Y Concedamus interim creditorē sapere dū probamus magis hūc ipsum insanire q̄ damasippum.

Concedo q̄ nō insanit Damasippi creditor.

Z Sensus. Scribe tabulas anerio uiris studioso quibus alliget Damasippū. adde cicute centū tabulas nō tamen illū ita alligabis ut ille se nō auferat a creditore. Cicuta aūt foenerator fuit. ita dictus pp asperitatē morum suorum. qdam anerio unū nomen esse dicunt. alii uō separant prepositione. & sic nomen infertur nerio ablatiuus casus.

A Protheus seuus debitor & ingeniosus. Protheus Damasippus accipiendus: aut qcunq; durus debitor & perfidus.

B Malis alienis rident hi q irati uel moerentes fingūt se ridere quos nō delectat risus.

C Si insani est male gerere rē. multo putidius est cerebrum perelli q id dicat: ita se dictare q̄ debitor nunq̄ soluturus est.

Perellius famosus illius temporis foenerator.

D Quia cū damus dicimus scribe te accepisse cautionem pro ea pecunia quā dabo.

E Componere. sub attentos ēē & paratos ad audiendum. nam q male composita toga sedet. uidetur negligenter audire.

F Videtur qbusdā Oratius nō plene prosecutus ēē promissionem suam qd cū docere promiserit utrum insaniant pretergressus. dicat de cura ipsorum sane inconsiderate in uituperationem ruentibus qs. H. ignoret his uidelicet adhibendā esse medicinā q minus sunt sani.

G Staberius qdam auarissimus cū moreretur: iussit heredibus scribere in suo monumento quantū qsq; a se relictum accepisset. atq; precepit eis ut si in aliquo mentiti essent noīe damnationis paria centū gladiatorum pplo exhiberent: conuiuiumq; pplo appararent secūdum arbitriū arrii uoracissimi: & frumentū psoluerent quantū africa metit ferax frumenti.

P er medios. fluuiosq; ruentes. clamet amica.
M ater. honesta soror. cū cognatis pater. uxor.
H ic fossa est ingens. hinc rupes maxīa. serua.
N on magis audierit q̄ fusius ebrius olim
C um ilionam edormit. catienis mille ducentis
M ater te appello clamantibus. huic ego uulgus
E rrori similem cunctum insanire docebo
I nsanit ueteres statuas damasippus emendo?
I nteger est mentis damasippi creditor? esto.
A ccipe qd nunq̄ reddas mihi. si tibi dicam.
T u ne insanus eris si acceperis. an magis excors
R eiecta præda quā præsens mercurius fert?
S cribe decē anerio. nō est satis. adde cicutæ
N odosi tabulas centū. mille adde catenas.
E ffugiet tamen hæc sceleratus uincula protheus
C um rapies in iura malis ridentem alienis.
F iet aper. modo auis. mō saxū. & cū uolet arbor
S i male rē gerere insani est contra bene sani.
P utidius multo cerebrum est. mihi crede. pelli
D ictantis qd tu nunq̄ rescribere possis
A udire atq; togam iubeo componere. qsqs
A mbitione mala. aut argenti pallet amore.
Q uisqs luxuria. tristi ue superstitione.
A ut alio mentis morbo calet. huc propius me
D um doceo insanire omnes uos ordine adite.
D anda est ellebori multo ps maxima auaris.
N escio an anticyram ratio illis destinet omnē.
H æredes staberi sūmam incidere sepulcro.
N i sic fecissent. gladiatorum dare centum
D amnati pplo paria. atq; epulū arbitrio arri.

F rumenti quantū metuit africa: siue ego praue (f. &)
S eu recte hoc uolui. ne sis patruus mihi credo (H inscribi in sepulcro meo summam pecunię. iudex.)
H æc staberi prudentē animū uidisse: qd ergo (hwen.)
S enstit cū sūmam patrimoni scalpere saxo (staberius. pro. nū.)
H æredes uoluit: quoad uixit. credidit ingens (usq; dum uixit. f. certe.)
P auperem uiuū. & cauit nihil acrius. ut si (f. esse. nil magis timuit q̄ pauperiem.)
F orte minus locuples uno quadrante periret (q̄ haberet. quarta pars libræ. moreretur. at periisset.)
I pse uideretur sibi nequior. omnis. N. res. (luxuriosior. hoc ex senentia staberii.)
V irtus fama decus. diuina humanaq; pulchris (o–H coacruduerit.)
D ituitis parent. quas q construxerit. ille (q̄ ducat damasippus stoicum. ille respondet nil nō. quę sit interroganus.)
C arus erit. rorus. iustus. sapiensq;. & rex:
E t qcqd uolet. hoc uelum uirtute paratum (I. si duos mortuus duceretur.)
S peruit magnæ laudi fore. qd simile ustt (staberius. K.)
G ræcus aristippus. q seruos prouocare auru (L.)
I n media uisit libya. quia tardius irent.
P ropter onus segnes. uter est insanior horū (uter. ille qui seruat an q̄ contemnit.)
N il agit exemplum. luxem qd luxe resoluit. (M. facit. N. semenia. dubiā rem. re dubia conatur soluere)
S iqs emat citharas. emptas comportet & inuenu. (O.)
N ec studio citharæ nec musæ deditus ulli. (ferram. calopodas. deest emat.)
S iscalpra & formas nō futor. nauica uela
A uersus mercaturis. delirus & amens (alienus. ab omnibus.)
V nduq; ducatur. meruo. q discrepat istis (quomō. P. a supradictis stultis. stulticia.)
Q ui nūmos auru q; recondit. nescius uti (f. ille.)
C omposius. metuens q; uelit contingere sacru: (f. diuitias.)
S iqs ad ingentē frumenti semp aceruum
P orrectus iugi & cū longo fuste. neq; illinc (de acervo ingens.)
A udeat esuriens dominus contingere granū. (f. ipse)
A c ponus foliis parcus uescatur amaris.
S i posius uinis chii ueteris q; falerni (o–o uini.)
M ille cadis nihil est tercentū millibus acre (f. ſt. duo mille. f. posius. Q.)

H Hoc ducebat staberius: ne quererent heredes eius cur hoc fieri uoluerit. (hoc ducebat staberius & est antyphora ex psona ipsius.)

o–H Omniū regina opulentia sic ducebat staberius.

I Quasi uirtute pararas diuitias putauit ad uirtutem pertinere.

K Modo doc& eum insanū eē q̄ pecuniam spernit cuius usus est necessarius.

L Hic aristippus cū serui eius auro onusti grauius ambularent. qd acceperat a quoda rege. iussit ut abicer& quasi impedimentum.

M Ad rem dubia apiendam nemo utitur dubio argumento. Incertū est utr insanior q desperat pecunias. & nullo moderamine utitur ad eas dispendas &. aut quisadmodum insanit contemptor pecuniæ. & ita auarus. sed & hoc incertū est utr nimiū contemptor pecuniæ uideatur insanus.

N Nolo corrigas uitia uitio. dū culpas auaritiā. exemplū sumis insaniæ. qa nō pōt exemplū laudari cum ipsum uitiosum sit.

O Modo probat insanire auaros. ut insaniunt nimiū contemptores pecuniæ.

P Qui q̄uis alieni sunt a mercibus. tamen emunt uela. Qui q̄uis alieni sunt a musis. tamen emunt citharas.

o–o Chius insula est. inde unum chium

Q Propter interpretationē q̄ pax dixerit amplius ducit.

R Stramenta dicuntur uilia quęq; substernuntur: ut dormiat.
S Id nihil aliud in lecto uult habere nisi stramentum.

T Quę porrigo nascitur ex negligentia. & impexo capite. Porrigo aut est morbus capitis cariem faciens. oritur aut ex sordibus & incuria id negligentia. Quę omia in lucem profert. Persius vitrea bilis. cata antiphrasin. Vt vitrea fragilis qa nunq stat.
V Si exiguu tibi sufficit quare piuras: ut habeas maximu patrimoniu no contingis patrimoniu. qi paruo contentus es puo quare piuras ut habeas maximu patrimoniu.

X Fortasse dicturus es quare ego insanus appellor. cu hoc ego no facia. i. no occidam matrem ueneno.
Y Id no facis uti Orestes fecit. i. no occides matre tua: ut ille suam ferro: sed ueneno.
Z Nunqd arbitraris Orestem insanisse postq matre interfecit. & no anteq illa interficere: utiq anteq matre occideret insanuit: sed licet illius scelus ante interfectione matris no legatur tamen insanuit.

o:o Nunc aliud exemplu ad insania comprobandam.
A Opimius qdam ditissimus & auarus cu lethargico morbo laborare. a pitissimo medico ita est sanatus: aurum multum posuit in mensa: & fecit a multis numerari: & dicebat ille: ecce rapiunt multi aurum tuu: ille audiebat rapi excitabatur hoc mo sanatus est.
B Vappa dicitur uinu sine sapore: uel uappa uinum cui miscetur aqua.

P otet acetum age. si & stramentis incub&. unde
·LXXIX· apud ueteres sic dicebatur. pro uno minus octoginta. plumario opere facta.
O ctoginta annos natus. cui stragula uestis
genus uermiculi uestes rodens. effex.
B lattarum ac tinearum epulæ. putrescat in arca?
N imirum insanus paucis uideatur. eo quod
sapientibus scilicet. hoc est auaritia.
M axima ps hominu morbo iactatur eodem.
F iluis aut & hæc libertus ut ebibat hæres.
de est aut fortasse.
D iis inimice senex custodis? ne tibi desit.
de suma patrimonii. minuet. i. unusqsq; dies ex diebus.
Q uantulum. N. sumæ curtabit qsq; dierum.
zeuma coeperis.
V ngere si caules oleo meliore caputq;
interrogatiue.
C œperis in pexa fœdum porrigine? quare
si quantulucuq; tibi sufficit. fraude. vi.
S iqd uis satis est. periuras. surripis. aufers
hironice.
V ndiq;. tum sanus? populum si cædere saxis
pro. ueris.
I ncipias. seruos ue tuos. quos ære pararis.
I nsanum te omes pueri clamentq; puellæ.
pp hereditate qua cupis habere.
C um laqueo uxore interemis. matreq; ueneno.
pot fieri ut sano sis capite. apud grecos.
I ncolumi capite es? qd. N. neq; tu hoc facis. argis
N ec ferro. ut demens genitrice occidit orestes.
s. tantu cum matre occidat & no ante.
A n tu reris eu occisa insanisse parente.
uitiis. aut malis furiis. agitatum.
A c no ante malis dementē actum furiis. q
I n matris iugulo ferru tepefecit acutum?
ex quo creditu est furiosus post parricidium. existimatus. male sane
Q uin ex quo est habitus male tutæ mentis orestes.
certe. licet insanierit qa amens erat. cu tu similiter insanias ut ille.
N il sane fecit. qd tu reprehendere possis.
N on pyladen ferro uiolare ausus ue sororem
s. orestes.
E lectram. tantu maledicit utriq;. uocando
o:o sororem. pyladem amicu suu. p contrariu cu sit turpissima.
H anc furia. huc aliud. iussit qd splendida bilis.
A. aio no fortuna. i. in arca.
P aup opimius argenti positi intus & auri.
pessimu uinum
Q ui ueientanum festis potare diebus
aut uimineu. aut fictile uas. ante festos dies.
C ampana solitus trulla. uappamq; profestis.
morbo. de est ita.
Q uonda lethargo grandi est oppressus. ut hæres
I am circu loculos & claues. lætus ouansq;

C urrer& hūc medicus multū celer atq; fidelis
E xcitat hoc pacto. mensam poni iub&. atq;
E ffundi saccos nūmorꝝ. accedere plures
A d numerandū. hominē sic erigit. addit & illud.
N i tua custodis. auidus iā hæc aufer& hæres.
M en uiuo? ut uiuas igitur uigila. hoc age. qd uis?
D eficient inopem uenæ te. ni cibus atq;
I ngens accedit stomacho fultura ruenti.
T u cessas? agedum. sume hoc tisanariū oricæ.
Q uanti emptæ? puo. quanti ergo? octussibus. eheu.
Q uid refert. morbo an furtis pereamq; rapinis.
Q uis nam igitur sanus? q nō stultus. qd auarus?
S tultus & insanus. qd. siqs non sit auarus.
C ontinuo sanus? minime. cur stoice? dicam.
N on est cardiacus. crater dixisse putato.
H ic æger. recte est igitur surgetq; negabit.
Q d latus aut renes morbo tententur acuto.
N on est piurus. neq; sordidus. immol& æqs
H ic porcū laribus. uerꝝ ambitiosus. & audax.
N auiget anticyrā. qd. N. differt. balathrone
D ones qcqd habes. annunq utare paratis.

Contra ambitiosos & auaros egloga v.

S ERVIVS oppidius canusi duo prædia diues
A ntiquo censu gnatis diuisse duobus
F ertur. & hoc moriens pueris dixisse uocatis
A d lectum. postq te talos aule nucesq;
F erre sinu laxo. donare & ludere uidi.
T e tiberi numerare cauis abscondere tristem.
E xtimui. ne uos ager& insania discors.
T u nomentanum. tu ne sequere cicutam.

o Hec egrotus. Cur inqt mihi negligentie crimen imponis.
C Tisanarium est uas fictile in quo coquitur oriza vel tisana.
D Quid distat utrꝝ moriar morbo an perea tristitia. dum pp meos cibos ita diuitie mee expenduntur.
o Si tibi dixerit medicus de egro qd nō est cardiacus: tu ais q surg& de lecto. iterꝝ medicus adicit q nō surg&: qa alio morbo laborat. Sic ergo dicas illo nō est piurus neq; sordidus immol& diis porcā: sed est ambitiosus & audax alio uitio laborat. & deb& ire ad anticyras ut curetur.
E Ad anticyrā ubi elleborꝝ nascitur. quo pturbatas mētes medici sanare consuerunt.
F Scurre. nā balathrones dicuntur rustici hoīes inepti & triuales.
G Publius Seruilius balathro multa in. Aug. Cesarē non sine ioco dixit. fuit aūt tantus deuorator ut simili uitio laborantes balathrones dicti sunt. est aūt in ipso uersu sensus. Quid interest utrꝝ nō utaris: an in barathrꝝ mittas: qd. N. prodest carere uitio hoc si alio tenearis.
H Bene uetat. nā & minui uetat natura & augeri. & mon& qd sufficit appetendū. & est paternus affectus uinctus naturę.
I Postq inqt aut luxuriam in te aut tenacitatē in illo cognoui.

K Ne uos delectat ambitio. pulsæ. sollicitet. una prem diuisit in duos uersus.

o-o Execrabilis uel execrandus catachrisin.

Ideo uis patrimoniu tuu consumere ut plausus habeas qualis agrippa habuit gener augusti. cu sis asinina mulpes. ille uirtute leo.

L Per hanc historia docet qđ nō tantu scelus. sed & impie faciebant hoīes ambitione inflati a qua nō minus q̄ auaritia luxuria comouet & recedendum.
o-o Hic ostendit & pomaces & crudeles insanire.

M Hic sensus dialecticos imitatur. & callide ambitiosos obtrectat & carpit. interrogat cauillatur ad singula ut illi faciunt.

N Quia multa genera sunt insanie de qbus fuit aiax in aliquo horū insanus. hoc est ob quā causā uel in quā p̄tem.

O Ostendit magis agamemnonē insanisse q̄ aiacem.
P Iā agamemnoni & menelao saluē ut auctoribus belli.

Quare per duos oratus uterq; penates
sororo ego. uestrꝝ caueat.
Tu caue ne minuas tu ne maius facias id.
constringit.
Q̄d satis ēē putat pater. & natura cœrc&.
K. cū quadā incunditate.
P ræterea ne uos titill& gloria. urere
pro ambos.
I urando obstringam ambo. uter ædilis fuerit ue
detestabilis.
V estrꝝ prætor. is intestabilis & sacer esto.
o-o fit.
hæc l. pplo a magistratibus ludis floralibus tractabantur.
I n cacere atq; faba bona tua pdas q. lupinis.
tua.
inflatus ut suspitiosus ambules tractabantur. ut habeas statuā
L atus ut in arco spatiere aut æneus ut stes.
N udus agris nudus nūmis insāne paternis.
hirrō.
S alice& ut plausus quos ferat agrippa feras tu.
nobilem.
A stuta ingenuum uulpes imitata leonem.
I. o-o sepelire.
N eqs humasse uelit aiacē. o atrida uetas cur?
Ordo I. Rex sum & equa imperia cā iubeo qui potui ut iniqua.
responsio tu meritis si n dixeris.
R ex sum nil ultra quæro plebeius. & æquam
si alicui. nō puniam.
R em imperito. ac licui uideor nō iustus. multo
plebeius respondit.
D icere quod sentit pmitto. maxime regum
D ii tibi dent capta classem reducere troia
M. interrogare.
E rgo consulere. & mox respondere licebit.
rex. item plebeius.
C onsule. cur aiax heros ab achille secundus
P utrescat totiens seruatus clarus achiuis?
1. ideo nō iubes eū sepelire ut gaudeat priamus.
G audeat ut ppīs priami. priamusq; inhumato.
troiani scilicet.
P er quē tot iuuenes patrio caruere sepulcro.
rex. ille respondit.
M ille ouium insanus morti dedit inclytū ulixen
minitans.
E t menelaum una mecū se occidere clamans.
plebeius. pro statuisti. apud audientem.
T u cū pro uilla statuis dulcē aulide natam
f. ante. malā falsam dicunt fuit & salē
A ute aras spargisq; mola caput improbe falsa.
sanus esse nō potest. rex ad plebeium. 1. inquiram p̄tem hęc uerius.
N.
R ettu animi seruas? quorsū? insanus qđ N. aiax
F ecit. cū strauit fero pecus? abstinuit uim
ab.
V xore & gnato. mala multa precatus atridis.
O. P.
aiax. fratre suū. occidit. deest inimicū suū.
N on ille aut teucr. aut ipsū uiolauit ulixem.
qi hoc dicat agamemnon. inimico. unde nō poterā nauigare.
item rex.
V er. ego ut hærentes aduerso littore naues

uolens. Virgilianū illud. Sanguine placasti uestes & uirgine cesa.

E riperem prudens placaui sanguine diuos.
plebeius. f sanguine. rex sanguine qa. Hoc fecisti pro gloria patrię.
N empe tuo furiose meo. sed non furiosus.
Q
Q ui species alias ueri scelerisq; tumultu
pro aliquas. i. uarias res. crudelitates commisi. sed hoc aue ille dicit qui
R
seuera rei.
insanus asserit aut plebeius.
P ermixtas capiet. cōmotus habebitur. atq;
f. ut agamemnon.
S
S tultaq; ne errē. nihilū distabit an ira.
T
f. ut aiax.
sicut eu ducis
A iax cū immeritos occidit desipit agnos.
hirōn filiā immolandā. i. ob ira nes tri triumphos.
C um prudens scelus ob titulos admittis manes.
ponis sanus ēē an uitio carere. ob gloriā. turbatū sollicitū.
S tas animo. & pur est uitio tibi cū timidū est cor.
S iqs lectica nitidam gestare amet agnam.
uolet.
H uc uenē urgnatæ par. & ancillas par. & aur.
nōm nobilis uirginis.
R ufam aut pusillam appell. & fornq; mariuo
spondeat. parsmoniū sui.
D estinet uxorē interdicto huic oīe adimat uis
V
P rætor. & ad sanos abeat tutela propinquos.
transferatur.
argumentū a minore. desinet ames.
Q uid siqs natam pro nuta deuouē. & agna.
incorrigantur. nē dicas qa sanus est iste.
I nrrget est animi. ne dixeris. ergo ubi prauā
est. magna. f. est. crudelis.
S tultitia hūc fūma est infamia. q sceleratus
i. insanus. studiū amb negotiis. Sensus. eū q fama seruit
E t furiosus erit. quē cepit uitrea fama. insanire docet.
percussit. dea belli. insanire docet. aut rebus aut plagis.
H unc circū tonuit gaudens bellona cruentis.
X
nūc uideamus uitia luxu
Y
ria nō habeat finitimam.
N unc age luxuriā. & nomentanū arripe mecū.
quendā luxuriosum.
probabit.
V inc. & N. stultos ratio insanire nepotes.
luxuriosos.
nomentanus. mox ut. quoniā heres successit.
H ic simul accepit patrimoni mille talenta.
E dicat piscator uti pomarius. auceps.
Z
A.
V nguentarius. ac tusci turba impia uici.
struthus. cocus. locus rome qui ut. Ethalia distribuentes frequē rabant.
C um scurris fartor cū uelabro oīe macellū.
subito cōsumeno. ad postea q omes uenerunt.
M ane domū ueniant. qd tū uenere frequentes.
apud luxuriosum. dicit leno ad luxuriosum adulando.
V erba facit leno. qcqd mihi. qcqd & hoc
C uiq. domi est. id crede tuū. & uel nūc pete. uel cras.
audi.
A ccipe qd contra hæc iuuenis respondet æquus.
aut proprii nōm eqs aut hironis.
uenori. dicat. f. inepta luxuriosi notat. qa cū loquit leno uetuli respondet.
luxuriosi uerba ad cupidinarios.
I n nitue lucana dormis creatus ut aper.
piscatori dicat. cū difficultate trahis. ad cupidinarios.
C œnem ego tui pisces hyberno ex æquore uellis
at uerris

Q Qui facit scelus & pp aliquā cōmoditatem. tamen iste necessario habeatur insanus.
R Tumultu perturbatione. Sensus. Qui sub specie iustitię scelus admittit. i. tumultū sceleris admiscet uerisimi. habendus est motę mentis.
S Furore & insania ad illud qđ aut supra nil agit exemplum lucem qđ lite resoluit.
T Nil interest utrū p stultitiā pecc & qs. an p iracundiam eodem mō. h. uterq; appellatur insanus.

V Insanus & h. interdicto temporis bonoꝝ possessio tollebatur & propinquus tuenda tradebatur.

X Aut uerba Sterinii refert damasippus. aut ex eius psona cū Horatio damasippus loquitur.
Y Dixit in auaros. deinde in ambitiosos. nūc in luxuriosos. uult & hos insanos docere.

Z Tusci aliquando pulsi contulerunt se romā & uicū q mo turarius dicitur habitauerunt. & ei nōm suū dederunt.
A In hoc uico meretrices ēē consueuerant. Impia ergo turba uiura. aut qa omes ibi habitabant negotiatores. qbus studium est peierandi.

B· Tibi triplex o leno unde uelut uxor accersita de nocte mihi uenit. ut cariorem meretricē facer&: finxit nomen uxoris.

C· Filiū esopi metellę q eū deperibat ablato unione & aceto dilutū sorbuit. ut nominata res ēēt decē solidos aliquem semel hausisse. Non minus sanior est inquit q̄ si illud ipsū abiecisse& in cloacam.

D· Esopus qdam auctor tragoediarū fuit. q hunc luxuriosū filium reliquit.

E· Cęcilia metella metelli filia esopū adamauit: q diues & luxuriosus fuit in tantū q gemam truuit & misit in acetū ut uideretur decē solidos deuorare: quo suas posse superare diuitias.

F· Quorsum abeant id inquā ptem abeant carbone ut notentur sicut insani. an creta ut sani.

G· Par qa omēs pueri sunt impar qa se inuicē supsidunt.

H· Id si uideris barbatū hęc facere dicis. hunc amentia uersat id hab& eū dementia uel defatigat.

Θ· Ordo. Sic ratio euinc& puerilius his ēē amare neqcq̄ differre utrū ne pro utrū ludas opus quale prius lusisse in puluere ut trimus. an sollicitus plores amore meretricis.

I· Sic ratio comprobat magis puerile ēē amare meretricē: q̄ ludere ut pueri.

Sub ut quomodo trimus ludebas.

K· Palęmon Atheniensis pdite luxurię fuit ad scholam Xenocratis ebrius uenisse narratur: sertis ac floribus redimitus: cū ab auditoribus pturbaretur prohibuit magister. & luxurię crimīa accusare coepit: in tantū ut Palęmon relicta luxuria precipuus auditor extiterit. at ita in amorē uenit philosophicę discipline: ut post magistrū ipē docuerit. Fuit Xenocrates philosophus continentissimus & sobrius de quo lais meretrix sponsionē fecerat. qd eū ad suos sollicitare poss& concubitus. nocte quadā finxit terrorē & confugit ad eū & q̄i necessitate nocte hac cū eo mansit. ille immobilis iacuit. postea dū soluere deber& sponsionē: respondit. ego de homine nō statuā sponsionem feci.

L· Vt ostendat nō esse sanū amatorē. ostendit pares ēē moribus amatorē & puerū.

Terentiana sententia.

tardus in dando premio — dicit uni.
S egnis ego indignus q tantū possideā? aufer.
alteri. — tertio. — B.
S ume tibi decies tibi tantundē tibi triplex.
V nde uxor media currit de nocte uocata.
C. — D. — E.
F iluis esopi detractam ex aure metellæ.
ut decies solidorū. — ut ex
S cilic& ut decies solidum absorberet aceto
exorbuit. — albā unionem. — quomo. — quam.
D iluit insignē baccam q sanior ac si
eandē baccam.
I llud idem in rapidū flumen iacer& ue cloacā?
notū famosumq. — qui luscinius uescebantur quę care ueniūt.
Q uinti progenies arri. par nobile fratrū
amore gemelli dicuntur hii q amāt paria.
N eqtia & nugis prauorū & amore gemellum.
luscinię antea magno ptio uendebantur. — magno ptio.
L uscinias soliti impenso prandere cœmptas.
F. — s. insani. — at notati?
Q uorsū abeant. sani ut creta. an carbone notandi?
ludus iste puerilis est. — a plostro diminutiuū est. — sorices.
A edificare casas. plostello adiungere mures.
micando supra se inuicē sedentes. — har.
L udere par impar. eqtare in harundine longa.
G. — ut — H. — s. necesse est.
S iquem delectet barbatū. amentia uerset.
ineptius.
Θ. — I.
S ic puerilius his ratio ēē euinc& amare.
N eqcq̄ differre utrū ne in puluere trimus
Q uale prius ludas opus. an meretricis amore
quero an id possis facere qd palemon fecit.
S ollicitus plores. quæro. facias ne qd olim
deponas. — luxuriæ.
M utatus palæmon. ponas insignia morbi.
K.
qbus ligabat brachia. — ceruical. — corona a foco dicta eo qd rubra sint sicut ignis.
ebrius.
F asciolas. cubitale. focalia. potius ut ille
pudore deterritus ne qs intelligat fuisse luxuriosum.
D icitur ex collo furtum carpsisse coronas.
sobrii. — uituperatus.
P ostq̄ est impransi correptus uoce magistri.
amatorē puero compat.
P orrigis irato puero cum poma recusat.
L.
uerbū est. — blandientis.
S ume catelle. negat. si non des optet. amator
quomo. — ubi secum deliberat.
E xclusus q distat. agit ubi secū. eat an non.
nō uocatus. — stup& defixus.
Q uo rediturus erat nō accersitus. & hær&
uerba amatoris. — at cum me
I nuisis foribus. nec nūc me cū uoc& ultro
quos patior q̄i amator.
A ccedam. an potius mediter finire dolores?
pro & si.
E xclusit. reuocat. redeā? nō. si obsecret. ecce
multo sapientior. — seruus dicit. — tua scilic&.
S eruus nō paulo sapientior. o ere quæ res

Nec modū hab& neq; consiliū ratione modoq;
non potest.
Tractari nō uult in amore hæc sunt mala bellū.
Pax rursum hæc hīs tempestatis prope riuū
Mobilia & cæca fluitantia sorte laboret
incerto casu currentia.
Reddere certa sibi nihilo plus explic& acti
ꝓficiat.
Insanire paret certa ratione modoq;.
s. q si des egam ut cū ratione insanias.
M. Quid cū picenis excerpens semina pomis
N. a loco.
Gaudes si camera pauīt forte penes te es
pro pausisti. sanū te ee puras.
qa cū balbutiens amice tuæ finxi te balbū esse.
O. Quid cū balba feris annoso uerba palato.
O=O
puero. quomo. es. estima crudeliare studiosa esse.
A edificante casas. q sanior? adde cruorem
amoris calorem. deest in. eodē mō. duco.
O=I
Sulphuræ atq; igne gladio scrutare: mō inquā
P.
Hellade pausa marius cum præciput se.
O= Cerrin dicimur qi a cerere idē q cereris ira perantiquum.
Cerritus fuit an cōmotæ crimine mentis.
Absoluēs homine & sceleris damnabis eundem.
qa omes homes eū appellant crudele q homicidiū facit. quas fecit.
apta propter homicidiū.
Ex more imponens cognata uocabula rebus.
libera filius. de superfluosis ducat ostendit eos & sanos non. Q. ee. senectute aridus nō
Liberius erat q circum compita siccus abstinēs aut sobrius.
qa oraturi solent manus lauare.
Lautus mane senex manibus currebat & unum
huron. pro surripuit o diu.
Quidda magnū addens unū me surripe mortu.
s. suobus. themesis in sensu. s. seruus.
Dis & N. facile est. orabat sanus utrisq;
q mancipia uendebant uitia eor confirmabantur.
Auribus atq; oculis. mentem nisi litigiosus
R. S.
Excapet dominus cū uender& hæc quoq; uulgus
s. tam superstiosam turbā.
Chrysippus ponit fœcunda ingente menenu.
stoicor magister. T.
adhuc probat superstiosos esse stultos atq; insanos.
Iupiter ingentes q das adimisq; dolores.
egrotantes.
Mater aut pueri menses iam quinq; cubantis.
febris.
Frigida si puer quartana reliquerit illo
Magne die quo tu inducis ieiunia nudus
die iouis. in tuū honorē.
Inuberi stabit. calus medicus ue leuarit
s. si.
meū puer ex periculoso morbo. aut negabit nisi deor fauore seruatū: aut necabit. i.
Aegr exprecipiti mater delira necabit occidē.
stantem.
Ingelida fixum ripa. febrimq; reducet.
interrogat. quomo concussa facis filiū nūm stare in uiberim responsio. V.
Quo ne malo mente concussa timore deor.

M Quid solent facere ingt ingenio leues. ut expresso dicuns semine pomor camerā ferire conentur hoc est. h. puer & luxuriosor.

N Inter picenū & picentē hoc interest. Picenū uās ducimus uel speciē. Picentē uō hominem.

O Iuuenes. h. frequenter in amore balbutientes balbutiūt.

O=O Hypallage. nō uerba balba palato feris: sed uerbis balbus palatum feris.

O=I Id crudeliare ille seruatur ignē gladio q est crudelis sicut ille q struit ignē quo incendat aduersos. qa ob amorem in tanū seuit. ut amatū gladio interimat. sicut uerbi gra Mario contigit.

P Marius qdam ob amore quandā puellā helladen occidit cū ab ea contemneretur & se postea precipitauit qd ergo dicas illū nō fuisse insanū: quē sceleratū fuisse nō negas.

O= Sensus. ex duobus si alteruter negas uideris ex una pte eū absoluere. sed aliud crimen nēcesse est cōfingeris. & uer ei nom imponas. ut aut cerritū dicas. aut motae mentis propter cædem.

Q Sobrius ut ieiunus: ne possis ducere q ebrius fecerit.

R Conficetur mentē sanā nō habere seruū superstitiosū. quem uendebat. nisi forte am& lite: qa licebat emptori agere contra uenditorem si inueniebat seruū postea uitiosum. nisi mentē excap& litigiosus dominus cū uender& iuris erat apud ueteres. ut cū seruū distraher& qs omia eius uitia animi uel corporis publicar&. ergo dicit hunc furiosū: cui emptori iudeluc& & mens ee excipienda. ut postea si aliud uitiū in eo inuenir& lite nō poss& resutare. Quid mur si uideris tibi sanū esse. quando agaue p insaniam ferebat caput filii sui: & nō intellegebat insania ee.

S Sub tamen semp erut seruus. qa multū iungant inter se qui aliquid mercantur.

T Menenor familia fuit superstitiosa cui chrysippus q de hac scribit omes superstitiosos annumerat. ideo fœcunda. qa multi erant menenu temporibus Oratii.

V Superstitiosi dicuntur q putant omia impetrare posse a dis. q semp in rogando uersantur q omia colunt.

damasippus finit uerba que audiuit a Stertinio.

H æc mihi sterinius sapientū octauus amico X.
A rma dedit posthac ne compellarer inultus. Y. insanus ducerer.
D ixerit insanū q me tondem audiā. atq;
R espicere ignotū discet pendentia tergo. Z.
S toice post damnū sic uendas omia pluris.
Q ua me stultitia. quoniā nō est genus unum.
I nsanire putas? ego nam uideor mihi sanus.
Q uid caput abscisū manibus cū portat agaue
G nati infelicis. sibi tunc furiosa uidetur?
S tultū me fateor. liceat concedere ueris.
A tq; & insanum. tantū hoc ediscere. quo me
A egrotare putes animi uitio. accipe primum
A edificas. hoc est longos imitaris. ab imo
A d fumum totus mediocri bipedalis. & idem
C orpore maiore rides turbonis in armis
S piritū. & incessū. q ridiculus minus ille?
A n qdcunq; facit mecænas. te quoq; uere est
T anto dissimilem. & tanto certare minorem.
A blegris ranæ pullis utcunq; pede pressis.
V nus ubi effugit matri denarrat. ut ingens
B elua cognatos eliserit. illa rogare
Q uantane? num tande sufflans. sic magna fuisse?
M aior dimidio. num tanto? cū magis atq;
S e magis inflare. & nō si te ruperis inquit
P ar eris. hæc a te nō multum abludit imago
A dde poemata nunc. hoc est oleū adde camino.
Q uæ fiqs sanus facit. sanus facis & tu.
N on dico horrenda rabie iam desine cultum
M aiore censu. teneas damasippe tuis te.
M ille puellarū. puerorū mille furores.

X. Hunc qdā octauū uulgus dicebat. qd vii. fuerunt philosophi. Septem. h. sapientes fuerunt: & quonia dixit octauum allusit. Sicut Iuuenalis. Terrius e cælo cecidit cato.
Y. Compellarer est iniuriose alloqui quē libet. Vt cicero in philippicis. Laudat an compellet educto.
Z. Esopi fabula quę duas peras dicit habere posse mortales: in illo postremo sud uitia: in primo aliena facilius cognoscimus: nostri. h. uix uidere possumus.
A. Stoice post damnū ideo dixit. qa hic damasippus omnibus ob luxuriā pdigis ad stoicam philosophiam se contulit. & ideo nō est separatim legendū: Stoice post damnū: sed coniunctim.
O. Qui damasippus uendias omnibus philosophatus est.
P. Dicebatur mercator fuisse.

B. Erectus ambulas & proceros imitaris ac nobiles. ut mecenatē ducat hoc: qd tuc ortos edificabat magnos imitaris diuites. ac te in altū erigis cū sis pauper & pusio.
C. Id a pedibus usq; ad caput totus duoꝝ pedū es. ura studio edificas altiore domū tanq nō te capiat hęc in qua manes.
D. Quomō potes minus ridiculus esse q gladiator turbo cum sis eadem staura & tamen eū derides cū tam ille fortis magnanimus & foris in prelio ubiq;

E. Exemplo fuit fabula unde ostendere insanos esse qui imitantur eos qbus sunt longe inferiores.
Fabula.

F. Ordo. tandē sufflans sic. s. rogabat num tā magna fuisse &. i. nō tanę magnitudinis est sicut nō sum pluris pretii.

G. Ad insaniā illam quā paueris edificando: adde & istam insaniā faciendi poemata.
H. Bene dixit q addit oleum camino. auget flāmam. prouerbiū in augmento.
I. Quamq; poemata fecit nō est sanus tamen facis.
K. Et hoc poetice insanię luorē appello nomine quasi uitio nio parco.
L. Id nō dico. q cū nō tu multū possides: tamen uteris uestre preciosa.
M. Id comprime tandem damasippe. cū sanus & te insanum esse.

Oratius stultior.

O maior tandem parcas insane minori.

M CATIVM INDVCIT IVXVRIOSVM COE

VNARVM PRAECEPTA TRADENTEM

o÷ f. uenis. uades. N. noratius pro uocatio. catius. f. inquit. cupienti.
NDE. & quo catius: nõ est mihi tempus aueni

annotare literis. recentibus. dorũ & aũ secta epicureorum. Oratius. præcepta.
P onere signa nouis præceptis. qualia uincent

P. Q. genius cassius. Socra tem. o÷o R.
P ythagoran anytu q; reum. doctum q; platona.

oratius. moui esse. inopportuno.
P eccatum fateor. cũ te sic tempore leuo

allocutus sim. qa ausus sum te alloq ustu tempore?
I nterpellarim. sed des ueniam bonus oro.

excaderit. facile recordaberis.
Q d si mutauerit tibi nũc aliqd. repetes mox.

in utraq. & in morali & in naturali phia. ad uerunq. paratus.
S uue est naturæ hoc fluere arus. mirus in utroq.

catius. corne. hec erant mihi curæ. ea audiro quę audiui a magistro. si mihi.
Q uin id erat curæ: quo pacto cuncta tenerem.

subtiles. i. memoriã subtiluras exhauriebat.
V tpote res tenues tenui sermone peractas.

oratius. præceptoris tui. ede. qs fuerit ille magister.
E de hominis nomen. simul & romanus an hospes.

catius. o÷ præceptoris nomen celabo.
I psa memor præcepta cana. celabuur auctor.

iã incipit præceptum. T. pro est.
L onga qbus facies ouis erit. illa memento

di melioris fuci. crede qa longiora ova & meliora sunt q rotunda & albidiora.
V t fuca melioris. & ut magis alba rotundis

f. ideo melioris fuci. f. quonia V. lapidosa fortia. media ps oui.
P onere: nam q. mare cohibent callosa uitellu.

pro caule. sicut coda pro cauda. f. ille caules.
C ole suburbano q siccis creuit in agris

equatius. minus & sapidu lucilius.
D ulcior. irriguo nihil est elucus orto.

si amicus inat uenerit insperatus. uenerit.
S i uesperanus subuto te oppresserit hospes.

pro male. resipiat in salsuginibus
N e gallina malũ responset dura palato

& debes nosse.
D octus eris uinã mixto mersare falerno.

qui nascuntur in pratis. dulciores. u. sunt & innoxii. in grauis in uenis.
H æc tenerã facio. pratensibus optima fungis

nexili & uerticulosi sunt. ue nõ bene frigę creduntur. quis
N atura est. aliis male creditur. ille salubris.

ducit.
A estates peraget q nigris prandia moris.

al. Linier. quæ mane legerit ab arbore.
F iniet. ante graue quæ legerit arbore solem.

mulsum & conditũ ducitur & meliorat.
X. A ufidius forti miscebat mella falerno.

imperuit nõ reste. bene dixit uacuus quoniã a ieiunis conditu fumitur.
M endose. quoniã uacuis cõmittere uenis

N il nisi lene decet. leni præcordia mulso.
prosuderis. .i. si uenter suu nõ seruat officium.

P rolueris melius. si dura morabitur aluus.

o÷ Interrogauit Oratius.

N Catius epicureus fuit. q scripsit quatuor libros de rez natura. & de sumo. sub huius nõie poeta epicuros, ut ri surus est ut in proxima ode stoicos. Stoici. h. summum bonũ uoluptate ducunt ee honestate rez. Contra epicuri uoluptate gule & libidinis luxuria. obuia Oratius factus est. Catius ipsu philosophu audierat de cibor qualitate tractante. nã epicurei summum bonũ in uoluptatibus ponunt.

O Dare precepta aut signa uiuendi quemadmodũ in ma ne erretur signa ponuntur uia & uita sequuntur signa. in qua multi uidentur esse errores.

P Pythagoras Samius tyrannos patrie sue fugiens. apt Crotonã physica philosophia docuit. suadens inter ce tera pp metempsichosin ab animalibus abstinendu & cum multos iuuenes audutores haberet. ne ab his cuitas caperetur a principibus occisus est.

Q Anytus & Meles accusatores. Ab anyto accusatus Socrates. qđ p omia animalia tanq̃ p deos iurar& ipse sibi pena sumendi uenenu decreuit.

o÷o Ab anyto. h. Socrates factus est reus quasi nouas re ligiones inducens.

R Platonẽ huc reu fecit qđ male instituerit iuuentute cũ plerunq. iurare& uolens scire deu omibus animalibus ee permixtu. hic anytus & Socrate ob eande doctrina detrudi coegit in carcere. q uenenu sumpsit ne quenq̃ rogare&. at manus

S Scio. h. mox te posse reuocare in memoriam si aliqd tibi interpellatione mea in obliuione uenerit.

÷ Suue disputare uelis de physica siue de logica.

o÷ Celat nomen auctoris qa fuit odio esse epicurum quasi uoluptatis auctorem.

T Bene ab ouis coepit. i. intro coenę. Vt alibi. Ab ouo usq; ad mala, citat& ho bacche.

V Callosa sunt albedines que inter cornice & uitellum sunt. hec inde duriora sunt retum uel ructu faciut meliorem.

X. Ausidius conditu de falerno uino faciebat. sed stulte. qa austerę est & nõ debebat nisi mollis uini conditu ieiunus gustare.

Fungi.

KODAK Color Control Patches
Blue Cyan Green Yellow Red Magenta White 3/Color Black
Kodak LICENSED PRODUCT
© The Tiffen Company, 2000
Inches Centimetres

Breuia .i. parua aut breuis temporis ut est lilium hoc inquit cum uino choo accipe.

Y. Introrsum limpida conchylia implentur luna crescente tempus dicit quo bona possunt esse conchylia quando luna inquit succrescit.

Z. In lucrino mari ubi pelorum est promontorium. in lucrina peloride optimi murices nascuntur quam in baiano littore. murex autem genus est piscis.

A. Nemo debet arroganter dicere scire se apparare coenas &c. ardui est edificii easdem diligentius apparare id non facile omnes disponere posse conuiuium nisi qui eius nouerit rationem.

B. Cara mensa dicitur piscatoria. quia carius pisces quam alia caro distrahuntur.

C. Sensus non sufficit pretiose mense rare pisces inquirere eum qui ignarus est quibuscunque piscibus aptum sit.

D. Languidus .i. nesciens: quia si secundum qualitatem suam pisces in coena fuerint parati. & cibo fatigatus aliquis & ebrius conuiua potest suauitate reuocari ad coenam.

E. Id de Vmbria aper suauis est. is crassitudine sua lances pene curuat. eas scilicet lances que uitiant corpus hominis. & inertes faciunt. multas atque uarias escas subministrando.

Pingues facit.

F. Aut quia dicuntur ter in anno parere: aut quia uno coitu concipit. quia dicuntur semper esse pregnantes.

Tenue placentum vel placentam tenuem.

G. Sunt qui inueniendis tantum crustulis ingeniosi sunt. Ideo satis idoneus apparator conuiuiorum qui nouit que sunt optime placentie. Nemo .H. ante me ex sapore cognouit.

Irridet eum qui de opere pristino in libro scripsit miltiades.

Cum huiusmodi quo feces deducuntur omnes.

genus piscis uel nigra concha non magni pretii. s. uentri. s. que claudunt uias uentris.

M itulus & uiles pellent obstantia conchæ

non multum crescens.

E t lapathi breuis herba. sed albo non sine choo.

aut quoniam uentrem soluant aut leuia.

L ubrica nascentes implent conchylia lunæ:

non ubique nascitur conchylium .i. conchylii.

S ed non omne mare est generosæ fertile testæ:

que apud baias gignitur. testa. a loco. promontorii.

M urice baiano melior lucrina peloris.

neutro genere. s. nascuntur meliora. locus.

O strea circeis. myseno oriuntur echini.

repandulis ad naturam respexit. genus piscis. qua mollis est ibi aer.

P ectinibus patulis iactat se molle tarentum.

qualiscunque. presumat.

N ec sibi cœnarum quis temere arrogat artem.

Nisi considerata. explorata .i. nisi prius saporum perceperit rationem.

N on prius exacta tenui ratione saporum.

cara pretio. auferre.

N ec satis est cara pisces auerrere mensa.

secundum qualitatem suam paratis.

I gnarum quibus est ius aptius. & quibus assis

pro sit. satiatus edendus. s. ut iterum manducet.

L anguidus in cubitum iam se conuiua reponet.

de umbria. ab ilice deriuatio.

V mber & iligna nutritus glande rotundas

hominis. malam.

C uruat aper lances carnem uitantis inertem.

de laurento. asper. noxius. herba palustri.

N am laurens malus est. uluis & harundine pinguis.

ad edendum apte sunt que in uinea pascuntur. quia per hyemem macre sunt & non edunt.

V inea sumittit capreas non semper edules

pro lumbis dixit.

F œcundi leporis sapiens sectabitur armos.

modus.

P iscibus atque auibus quæ natura & forma ætas.

nota fuit. nemo ante me ex sapore cognouit.

A nte meum nulli patuit quæsita palatum.

S unt quorum ingenium noua tantum crustula promit.

non satis est.

N equaquam satis in re una consumere curam.

quemadmodum. curet.

V t siquis solum hoc mala ne sint uina labor&.

ignarus. non curet.

Q uali profundat piscis securus oliuo.

M assica si cælo suppones uina sereno.

N octurna siquid crassi est tenuabitur aura.

s. uina.

E t deced& odor neruis inimicus. at illa

siquis colaret uinum in panno amittit saporem: lino .i. panno lini.

I ntegrum perdunt lino uitiata saporem.

S urrentina uafer qui miscet fece falerna

turpitudinem uini.

V ina columbino limum bene colligit ouo.

pro quoniam. attrahens. rubedo oui.

Q uatinus una petit uoluens aliena uitellus.

Tostis

assis. grauatū cibis. genus piscis.
T ostis marcentē sqllis recreabis & afra
herba est quę nō est bona hoī quando est ebrius.
P otorem coclea. nam lactuca innatat acri
·H· ·H·
P ost uinū stomacho. pna magis ac magis hillis
exposcit stomachus. pro ut.
F lagitat immorsus refici. qn omīa malit
pro nō mundis uel ualde īmundis. s. cocta.
Q uæcunq; immundis feruent allata popinis.
ex oleo. n. & liquamine constat oē ius. i. iuscelli.
·I· E st operæ pretiū duplicis pernoscere iuris
optima conditura.
N aturam. simplex e dulci constat oliuo.
ius. aqua salsa. oportebit.
Q d pingui miscere mero muriaq; decebit.
muria. illa fuit. orca constantinopolitana. genus cupparū.
N on alia quanq byzantia potuit orca.
dulce multiplex ius. mixtū cū uino & liquamine holeribus.
H oc ubi confusum sectis inferbuit herbis.
a loco. fusum. cesserit agitari. s. oleum.
C orytioq; croco sparsum stetit. insup addes.
a loco.
P ressa uenafranæ qd bacca remisit oliuæ.
poma a loco.
P icenis cædunt pomis tiburtia suco.
meliora sunt tiburtia.
N am facie prestant. uēnucula conuenit ollis.
seruaueris.
R ectius albanā fumo duraueris uuam.
i. pomis. s. scilicet in condituris pulmentorū.
H anc ego cū malis. ego fecē primus & allec.
iuuenior
P rimus & inueni piper album cū sale nigro
al permixtum. pmixtum. i. catinis diminutiue.
I ncretum puris circum posuisse catillis.
hoc est emere pretiosū cibū. luxuriam & parcitatē in istis duobus uersibus comprehendit.
I mmane est uitium dare millia terna macello.
breui. epitheton piscium qbus naturale est late uagari.
A ngustoq; uagos pisces urgere catino.
M agna mouent stomacho fastidia. seu puer unctis
leniter comederit.
T ractauit calicē manibus dū furta ligurrit.
multę sordes antiquo uase. qi & hoc uitiū est antiquus crater.
S iue grauis ueteri cratere limus adhæsit.
pui pretii. s. habendis. ·O·
V ilibus in scopis. in mappis. in scobe. quantus
honor.
C onsistit sumptus. neglectis flagitium ingens.
diuersa marmora. sordida. palma pro scopis posuit.
T en lapides uarios lutulenta radere palma. s. decet.
pciosas. sordida. ·P· ·÷·
E t tyrias dare circū inluta toralia uestes
O blitum. quanto curā sumptumq; minorem
toralia & uestes. s. circa te. s. poteris ut pro reprehenderis posuit. pro iuste.
H æc habeant. tanto reprehendi iustius illis
Q uæ nisi diuitibus nequeunt contingere mensis.

B modo dicit de alio iure.

·H· Ita reficitur stomachus p has res pnas & hillas quę uenduntur in popinis mundis. billę & hilli dicuntur salsa falsa intestina. alii dicunt hilli siue hilla fartata salsicia.

·÷· Exigit ut reficiatur immorsus cū perna & hillis.

·I· Qui attendit opam exhib&. q admou& aures ad audiendum opa utitur. huius opis pretiū habebit qui audit profici&. n. multum.

·K· Muriam dicebant antiqui liquamen. & Syrorū lingua sic dicitur.

·L· Sapore quantū ad saporem ptin&. nam candidiora sunt.

·M· Vennucula genus uuę. cuius botriones in ollis seruari possunt.

·÷· Ordo. Hanc ego cū malis primus inuenior puris circū posuisse catillis. i. catinis.

·÷· Ego primus inueni aut allec condito misceretur.

·N· Hypallage. i. piper nigrū cū albo sale. aut p cataantiphrasin album piper pro sale posuit. aut quando teritur albū fuit.

·O· Scobs est qd de terebello exponitur teutisca lingua. urpera dictum. hic pro omī purgamento domus ponitur. declinatur aūt hęc scobs huius scobis.

·P· Magis reprehendendus es si torale habueris sordidū & non bene tersum pauimentū: q si defuerint tibi pisces & optima uina: quę nō solent habere nisi diuitū mensæ.

·÷· Mappas qa in toris iacentes epulabantur.

vocatur poeta. ad epicureū illū q hec oīa conuiuio⁊ precepta dixerit.

D octe cāi per amicitiam diuos q. rogatus.
educere memento. ad audiendū. xeuma.
D ucere me auditū pces quocunq. memento.
N am quis referas memori mihi pectore cuncta
N on tamen interpres tantundē tuueris. adde
pronunciationē. gestum
V ultū habitūq. hominis. quē tu uidisse beatus
N on magnipendis qa contigit. at mihi cura
N on mediocris inest. fontes ut adire remotos.
A tq. haurire queam uatē præcepta beatæ.

HVLIXES AD TIRESIAM VATEM.

R ut alia. o quibus generibus hereditates capiuntur edocē.
OC quoq. tirelia præter narrata petenti
R esponde. qbus amissas reparare queam res
A rtibus atq. modis. qd rides? tā ne dolosō
N on satis est uthacā reuehi. patriosq. penates
A spicere? o nulli qcq̄ mentite. uides ut
N udus inops q. domū redeā te uate. neq. illuc
A ut apotheca procis intacta est. aut pecus. atq
E t genus & uirtus mihi cū re uilior alga est.
Q uando pauperiem missis ambagibus horres.
A spice. qua ratione queas durescere. turdus
S ue aliud pruuum dabitur tibi. deuola illuc.
R es ubi magna nitet domino sene. dulcia poma
E t quoscunq. ferat cultus tibi fundus honores.
A nte larem gustet uenerabilior lare diues.
Q ui quis purus erit. sine gente. cruentus
S anguine fraterno fugitiuus ne tamen illi
T u comes exterior. si postulet ire recuses.
V t ne tegam spurco damæ latus? haud ita troiæ
M e gessi certans semper melioribus. ergo
P auperiis. forte hoc animū tolerare uidebo.
E t quondā maiora tuli. tu protinus unde

1

Quia contigit tibi uidere magistrū exponentē. ipsum preceptorem dixit.
Desideramus. h. que nescimus. & nota contemnimus.

Inducit uluxem umbrā tyresiū apud inferos interrogātem: quēadmodū possit reparare patrimoniū qd perdidit ⁊ procos fecat & in hoc loco hereditatis.

In domo patria ut.

Maior necessitas comparanda substantię: omīa inqt procor⁊ turba consumpsit.
Mire ne ducatur. & quare uirtute cū te contentus non es.
Certe & genus & nobilitas sine patrimonio uilis est.

Legitur & primū ut prima poma. priuū aūt est qd uni⁹ est. unde & priuilegium est.

Ita ante q̄ primitias laribus tuis offeras mutte diuitiq est ipsis scilicet dīis uenerabilior.
Sine genere ingenui dicuntur. unde e contrario ingenui & generosi q originem habent.

Certans dativo casui iungitur. Vt Maro Certent & cygnis ululæ.
Ita impero hec facere q possunt omīa tolerare. ac si diceret aut subeundum dedecus. aut ampletenda pauperies.

multā pecuniā
D iuitias æris q; ruam dic augur aceruos.
tyresias.
D ixi eqdem & dico. captes astutus ubiq;
urbanus. astutus. ul ingeniosus.
T estamenta senū. neu si uafer unus & alter
nō preroso hamo. sed esca prerosa.
Z A
I nsidiatorem præroso fugerit hamo.
A ut spem deponas. aut artē illusus omittas.
impsonaliter. hoc est si res in certam uenerit.
M agna minor ue foro si res certabitur olim. quandoq;
illorū. s. considera quē locupletior.
V iuet uter locuples sine gnatis. B improbus ultro
ad iudicium.
Q ui meliorē audax uoc& in uis. illius esto sis.
iurū bonū & q causam hab& bonam.
D efensor. fama cuiem causaq; priorem
contemne.
S perne. domi si gnatus erit fœcunda ue coniunx.
themesis.
Q uinte puta. aut publi. gaudent prænoīe molles
A uriculæ: tibi me uirtus tua fecit amicum.
epitheton iuris.
C
I us anceps noui. causas defendere possum.
i. facilius patior me omī labore torqueri. q̄ te pretiū nucis pdere.
E ripi& quis oculos citius mihi. q̄ te
nuce fracta. fraud& spoli&.
C ontemptū quassa nuce paup&. hæc mea cura est.
ludibrium.
N eqd tu pdas. neu D sis iocus. ire domū atq;
iube cū corporis sui habere curā. esto patronus defensor.
P elliculā curare iube. sis cognitor ipse.
pmane. ardens. nimio calōe.
P ersta. atq; obdura. seu rubra canicula find&
mutas que loqui nō possunt. distentus.
I nfantes statuas. seu pingui tentus omaso
frigidas.
E
F urius hybernas cana niue conspuet alpes.
N onne uides aliqs cubito stantē prope tangens
dicat. quā. quemadmodū. q̄. q̄. fortis.
I nqet. ut patiens. ut amicis aptus. ut acer
ad te ueniant pisces. si tu ita facies sicut dixi.
i. lucra.
P lures adnabunt thynni. & cetaria crescent.
q male ual&. in substantia diuitis.
S icui præterea ualidus male filius in re
natus. susceptus.
P rædara sublatus aletur. F ne manifestum
qd in celibem impendit. i. filiū nō habentis. G paulatim. ostendit captorē heredi
casti. quasi. prodat. tatum.
C ælibis obsequium nud& te leniter in spem
inuade. pro substituaris.
A rrepe officiosus. ut & scribare secundus
impulerit. morti.
H æres. & siqs casus puerū egerit orco.
ex asse heres fias. in uacuā possessionē nō habentē heredē. q nō multos sæpe ista
ars. ul ludit. frustrantur.
I n uacuum uenias. p raro hæc alea fallit.
in quo quis te fecit heredem.
Q ui testamentū trad& tibi cunq; legendum.

Z Insidiator est. ti. ille q nō honoris causa fert primitias & queq; bona. sed captande gratia hereditatis est.
A Metaphora a piscibus q cū semel euaserint hamum. retia forte nō incidunt.
B Quanius sit improbus. q̄uis peiorē causam habeat. tu tamen ipsum defende.
Id ei te adiunge q audax ad iudiciū deuocat meliorem.
Vt hoc dicat accedens nō nomine. sed pronoīe honorifice appell&.
C Obscurū. qd potest utriq; pti prodesse pro ingenio interpretantis. i. iurisperiti.
D Neu sis contemptibilis quo possis inuadi. nā loca uacua facile inuaduntur.
Carne pingui. Omasum dicitur intestinū bubulorum.
seu sputa.
E Furius poeta immanis uentris q niuem spumas iouis dixit. Ideo hoc psone eius dedit tanq̄ spuat. ac p hoc & si hyems sit noli pretermittere.
Ordo. Aliqs prope stantem tangens cubito dicat. nonne uides ut patiens.
Venatus hominū tibi deesse nō poterit. qa dixerat preroso fugerit hamo.
Cetaria dicuntur proprie loca in qbus salsamēta fiunt piscium.
F Ne prodaris si semp celibi obsequaris. & illi obsequere qui filium hab&.
G Paulatim inqt in eius amicitias serpe ne te prodat manifesta blandities & patrimonii causā id facere uidearis. ne te obsequium nudum reddat.

Sepe ludunur a testatore hii qui sperant.

H Recocti dicuntur scribe q̃ seruus cũ proconsulibus ad prouincias missi exercitatiores facti sunt usu ipso & frequentia. Solent aũt multi q̃q; inde ex q̃queuiris. ergo hoc uult dicere: caue ut ne sic capres ut in pastore incurras. q̃ te specie institutionis irrideat. homo. n. exercitatus facile illudit auidos & appetentes rei alienę & pstringunt fabulã esopi quae talis est. Coruus cũ predam ore portaret. / laudatus a uulpe qđ bona uoce haberẽ. clamare occepiens omissam predam pdidit. & recte dixit coruũ q̃ moribus pascatur.

I Scribę ibant in prouincia cũ magistratibus & residuissent uendebant decunas suas & q̃queuiri ducebantur. qđ si nolu issent uerb̃ magistratibus apparere & fructus priores pcipere cocti ducebantur qđ coranus sint q̃ nascię accepit. Illam & auaritia soceri sẽto testamento delusit. At Quida scriba secundo factus scriba & q̃queuir factus delusit quenda qui ei hereditatis grunã obsequebatur.

K Hereditperam decipit. ideo aũt coruũ dixit quia corui semper esuriunt.

L Ideo captator qa cũ filia uolunt habere hereditatẽ coruni.

o-1 Iocatur in apolline ut satyricus cuius ambigue sunt aures.

o-o Satyrice uocatur secans illos q̃ diuinandi artẽ profitentur.

M Ne quid de solido patrimonio minuerẽ ac p hoc ualde cupidi & auari.

o- Id si insanus poemata scribit is quem captas laudato.

at nequiere

ne morte eius aperte uideatis.

A bnuere & tabulas a te remouere memento.

obligas oculis. raptim legas. prima ps tabulę. quoniã in secundo

S ic tamen ut limus rapias. qđ prima secundo uersu heredes

prima cera. i. tabula in secundo uersu he redes hẽt no men. deest fis. insequuntur.

C era uelit uersu. solus multis ne cohæres.

perlegere. o- H denuo factus. sepe factus.

V eloci percurre oculo. plerunq; recoctus

coranus. unus ex q̃queuiris. hereditpeta. K

S criba ex q̃queuiro coruũ deludẽ & hiantem.

L hereditpera. pro deludi. rideberẽ. hic scriba fuit.

C aptator q. dabit risus nasica corano.

ulixes quia furentes uana loquuntur. udiuinaris.

N um furis an prudens ludis me obscura canendo.

tyresias. o-1 aut uerũ est aut falsum. o-o

O lertiade qcqd dicam. aut erit aut non.

donatur.

D iuinare & N. magnus mihi donat apollo.

ulixes hoc.

Q uid tamen ista uelit sibi fabula. scitẽ & ede.

tyresias. augustus qa iuuenis uicit gsas. nobili & magno

T empore quo iuuenis parthus horrendus. ab alto

sic dicit ipe. p diuinationẽ predicans hoc futurũ tyresias q̃ ita fuerat factum.

D emissum genus ænea. tellure mariq;.

p. n. mulieris.

M agnus erit. forti nubẽ & præceps corano

uolentis integrã dotem reddere. M.

F ilia nasicæ metuentis reddere soldum.

i. coruus. testamenti. nasicę.

T um gener hoc facẽ & tabulas socero dabit. atq;

qi diuisor patrimonii inter socerũ & uxorẽ. s. a genero sibi.

ut cognoscat quid contineat.

V t legat orabit. multũ nasica negatas

accepit.

A ccipiet tandẽ & tacitus leget. mueni & q;

q̃ alterũ facit heredem. i. filię.

N il sibi legatum. præter plorare suisq;.

pp ea quę dixi. quę libet mulier. pastura tempans

I llud ad hæc iubeo. mulier si forte dolosa. moribus.

ad arbitrium suum.

L ibertus ue senẽ delirũ temperet illis

facit laudes.

A ccedas locuius. laudes laudaris ut absens.

ad habendas diuitias. i. ualde melius est si quem hęredipetes affectas eos blandius habeas

ualde. fingeratos.

A dmittat hoc quoq;. sed uincit longe prius ipsum

uincere obsequiis nuũ ut capias illũ. ipse senex.

E xpugnare caput. scribę. mala carmina uitabis

mulierarius. uade ne te rogẽ & hoc est preuenire eius petitionẽ.

L audato. scortator erit. caue te roget ultro

mitte hoc ad ulixen. facilis esto q̃ potiori deduc uxorem domũ. ulixes uirum.

P enelopam facilis potiori trade. putas ne

P erduci poterit tam frugi tamq; pudica.

qa nõ potuit. sunt recta uia deducere aut discipline.

Q uam nequere proci recto depellere cursu.

de tyresias.

V enit. N. magnum donandi parca iuuentus.

hęc res facit penelopen. esse. qa illi magis studebant pensi q̃ ueneris.

N ec tantum ueneris. quantũ studiosa culinæ.

S ic tibi penelope frugi erit. quæ si semel uno

largiente sene. lucrum.
D e sene gustarit tecum partita lucellum.
V t canis a corio nunq̃ absterrebitur uncto.
N. apud inferos hoc ulixi dicit. O. astuta.
M e sene qd factũ est dicã. anus improba thebis
P. portata ad sepulcr̃.
E x testamento sic est elata. cadauer
V nctum oleo largo nudis humeris tulit hæres.
S cilic& elabi si poss& mortua. credo
proquia anui. diuites ut eũ cuius aptas hereditates.
Q d nimium institerat uiuenti cautus adito
obsequiis loquendo. nõ debes & plus tacere q̃ oportet.
N eu desis opere neue immoderatus abundes. Q.
discolum. graue plenũ moribus.
D ifficilem. & morosum offend& garrulus ultro.
neq. nimiũ sis uerbosus: neq. nimiũ tacitus.
fac ut dauus sis
N on & sileas. dauus sis comicus. atq;
molinato
S tes capite obstipo. multũ similis metuenti.
quantũ potes utere circa diuites. multus esto in obsequendo.
aggredere.
O bseqo grassare. mone si increpuit aura.
s. ita mone. ne intelligaris. ppli si fuerit stipatio libera eũ de turba.
C autus uti uel& car̃ caput extrahe turba
hoc est patienter eũ audi.
O ppositis humeris. aurem substringe loquaci.
R. pro importune.
I mportunus amat laudari. donec ohe iam.
.i. instanter lauda ut eius desideriũ uincat obsequium.
A d cælum manibus sublatis dixerit urge.
ineptis sermonibus eum accumula.
S. o÷
C rescentẽ tumidis infla sermonibus utrem.
T.
C um te seruitio longo. curaq. leuarit.
securũ. & securus uideas te esse quartũ heredipetam.
V.
E t certũ uigilans. quartæ sit ptis ulixes
s. dũ legit testamentum. deest dic uerba sũt deflentis defunctum.
A udieris hæres. ergo nunc dama sodalis
mortuus.
N usq̃ est. unde mihi tam fortẽ tãq. fidelem.
interim tamen terra cooperi. impatis modus. .i. prodest.
S parge subinde. & si paulũ potes illacrymare. est
.i. utile est si celas uultũ gaudia proferentem.
G audia prodentẽ uultũ celare. sepulcr̃
s. tuo. sine tenacitate. large.
P ermissum arbitrio. sine sordibus extrue. funus
a te.
E gregie factũ laud& uicinia. siquis
F orte cohæredum senior male tussi&. huic tu
huic te dic libenter uendere qcqd hereditatis ipse desider&.
D ic ex pte tua. seu fundi. siue domus sit
E mptor. gaudentẽ nũmo te adicere. sed me
quoniã que sũt apud inferos loqtur. ut Iamq. uale torquet medios nox humida cursus.
I mpiosa trahit proserpina. uiue. ualeq.

N. Per hunc epilogum insistendũ ẽẽ ostendit in spẽ capiende hereditatis.

O. Anus quedã captatore nudo nudã efferri se uoluit ea uidelic& cogitatione ut uel mortua humeris eius elaberetur que elabi captione uiua nõ poterat. ergo diligens esto circa adeundos quos captas.

P. Sensus declarat ita anũ testatã ẽẽ ut si cadauer eius elapsum ẽẽ t. is q nõ protulisset carer& hereditate. hoc aũt dixit ut heredipetas moneat nimia obseqa declinari. nã ob hoc anus sic testata est ut impudentem heredem deterrer&.

Q. Id nolo te ẽẽ odiosum importuno accessu id moderata sint obsequia tua.

R. Vir importunus urge eũ laudando donec sublatis manibus ad celũ. uir& ohe iam. i. sufficit & bene hab&.

S. Gaudentẽ moribus lauda illũ falsis laudibus quẽadmodum uiris immisso flatu nil capit nisi solũ tumorem. ita & qui falso laudatur.

o÷ Quanto magis uides eũ laudibus erigi tanto magis eũ laudato.

T. Cum fuerit mortuus diues uel cũ te heredem fecerit ut cuius causa seruieras impetrabis.

V. Quia solent hoĩes que cupiunt p somnũ uidere. ergo noli credere te heredem factum: nisi cũ illud uigilans uideris.

at lacrymere

X Hac satyra de uoluptate sui secessus loquitur qa in sabinis fruebatur. & de incomodis que passus est dum obsequitur mecenati.

Y Vt habere modicu agr & in eo fontē & uicinā siluā plus aūt fortuna concessit qūā semp optauit

Z Decurrat & inequalem facit. Est aūt norma ad quā dirigunt funes habita ꝓpenduli ratione.

a Propitio hercule qa ipse ducitur preesse thesauris.

A Mercurius .h. dicitur dator ēē opum. Hercules custos: ut qa in philippis eū liberauit.

B Et in carminū libris aut mercurii se ope seruatum mercurius denso pluente sustulit aere.

C Aut ullā in montē posuā aut qī regiā meā. ut mea regna. u. m. a. aut arce que aburbanis molestiis uindicar&. aut in ullā qd est melius que qī ars est rustico.

D Prius q satyras & musam pedestrem illumine exequar.

E Que pedibus stet & cura metris. Satyra pedestri humili atq; comuni.

F Per autumnū pomis aggrauati plurimi moriuntur quo se nō uere dicat continentia secur& est aūt libitina locus in urbe quo constituunt q efferenda corpora conducunt & prębent funeribus necessaria.

G Matutinū tempus inuocat quo coqueur ingidare q in urbe est. & quoniā dixerat qd grauū sibi ēē rus. Nō e contrario uult dicere q plenum tedii sit in urbe uiuē. Aī. Matutinū patrē dicunt Ianū qa ipse ducitur prēē rebus inchoandis. & ideo omēs q incipere uolunt aliqd: matutino tempore inchoant. Vel ideo primus Ianus inuocatur ut pcibus nostris ad deū aditū prestet & ianuam.

H Dicat qui me petit si tibi sponsorem rogat ne sit alter me officiosior in promisso.

I Ne alius sponsor amet te fiat & tu uideris noluisse officio amici fungi.

K Exiguo spatio si uia fiat qa quando est uentus ꝓ hyemem angustior uia fit in ruginē eunti nullis.

HAEC DE QVIETE AGRESTI

X Haec erat in uotis modus agri non ita magnus. (nō uidde ut mihi est. uidde ostendere quoniam uitā esse urbanā rusticam.)
perennis.
Hortus ubi & tecto uicinus iugis aquæ fons.
(insup est agr & ceterā quā optaueram.)
Et paulum siluæ sup his foret auctius atq;
(i. uicit uotū meū nimiū fauor)
Dii melius fecere bene est nil amplius oro
(o mercuri. perennia mea.) facias.
Maia natæ nisi ut propria hæc mihi munera faxis.
(tu ne minuas. tu ne maius facias.)
Sineq; maiorē feci ratione malā rem.
(auaritiā. luxuria.)
Nec lucrum facturus uitio culpaq; minorem.
(fac patrimoniū meū certū esse si no
di. iubeas.) pro ut.
Si ueneror stultus nihil horū. O si angulus ille ut ille
Proximus accedat. q nunc dēformat agellū. (deformat q agr determinat.)
(& o si thesaurū inuenero. sc. sit aliquid.)
O si urnā argenti fors quæ mihi monstret& ut ille
Thesauro inuento qui mercenarius agr
(f. factus est.) &
Illum ipsum mercatus arauit dīues amico
(qd nūc possideo. i. fac ut quę habeo sint ꝓpria si amplius nō desidero.)
Hercule. quod adest gratū iuuat hac pce te oro.
(mihi.)
Pingue pecus domino facias & cætera prætor
(qd cuiusq; nocet.)
Ingeniū. utq; soles custos mihi maximus adsis.
Ergo ubi me in montis & in arcē (romā salue&) ex urbe remouī.
(posq;) (C)
Quid prius illustrē satyris musaq; pedestri:
(cū satyrico carmine.) (cursus circa amicos.) (egus sermonū.)
Nec mala me ambitio pdit nec plumbeus auster.
(f. dum in agro sum.) (graues. autumno maxime)
(nunc. h. morbi in urbe. sed hīc& no in rure.)
Autumnusq; grauis libitinæ quæstus acerbæ.
(uerę. redit ad preces.) (deū temporū & diebus ꝓ illis confirmant.)
Matutine pater. seu Iane libentius audis
Vnde homines operę primos uitæq; labores
(hoc tempus. ut tu sis auctor incipiendę rei.)
Instituunt sic dis placitū. tu carminis esto
(cū sum rome. ut spondeam.) (o o)
Principiū. romæ sponsorem me rapis. eia
(H)
Ne prior officio quisq; respondeat urge.
(surrexerat. propera.)
Sue aquilo rapit terras. seu bruma niualem
(uerne flatus sunt. f. sine uentus sit ubi pulueris & cōmouentur.)
(I. circulo minore dum ꝓ hyemē trahit. breuē facit qa hyeme sunt dies breuiores.)
Interiore die gyro trahit. ire necesse est.
(quippe qui me pro aliquo obligarim. sed libere ac uere dicā uerius odii pariet.)
Postmodo qd mi obstet dicere. certumq; locuto.
Luctandū in turba & facienda iniuria tardis.
(duc mihi aliquis cū precedentes impellor.)
Quid tibi uis insane. & quas res agis: improbus urgeo& (ꝓsequitur f. me.)

impcationibus. ira ducit.

I ratis precibus. tu pulles omne qđ obstat.

si memor sis ire ad mecenatem.

A D M ecænatem memori si mente recurras!
hoc bonu est. hoc mihi dulce est pro mecenate. pp funera mortuor.
H œ iuuat. & melli est. nõ mentiar. at simul atras
V entũ est æsq̃lias. aliena negotia centum
P er caput & circa saluunt latus. ante secundã
R ostris orabat sibi adesses ad puteal cras.
hic ostendat se de curia esse scribar. propc puteal. locus rome ad quẽ conuenerunt. frequentiores.
D e re cõmuni scribę magna atq. nouatæ
O rabant. hodie meminisses quę reuerti. oratius.
I mprimat his cura mecænas signa tabellis.
cura ut subscribat uerbum est.
D ixeris expiar. si possim imperare a me cognato.
S eptimus octauo propior ia fugerit annus.
E x quo mecænas me cœpit habere suor.
I nnumero. duntaxat ad hoc. quę tollere rhęda.
V ellã uter faciens. & cui concredere migas.
H œ genus hora quota est. thrax est. gallina syropar.
M atutina par. cautos iam frigora mordent.
E t quæ rimosa bene deponuntur in aure.
quia sua amicus mecenates ꝑ septim tum ut plus. pro subiectus. s. sui. ꝑ singulos dies & horas.
P er totũ hoc tẽpus. subiectior in diẽ & hora
I nuidiæ nostr ludos spectauerat una
S hoc ducebant. s. ducunt.
L useratin campo fortunæ filius omnes.
F rigidus a nostris manat ꝑ compita rumor.
Q uicunq. obuius est me consulit. o bone nã te
augusti & mecenatem themesis. quoniã ad amicitiã perueniũt. quenisti.
S alue deos quoniã propius contingis oportet.
N um qđ de dacis audisti. nil equidem. tu
S emperis derisor ad omnes. dii exaquent me.
S iqcq. qđ militibus promissa triquetra
P ręda. cęsar an est ucla tellure daturus.
I urantẽ me scire nihil. mirantur ut unum
&in primo sermonu dii bene fecerunt inopis me rare & ꝑpauca loquentis.
S ilicet & egregii mortalem altiq. silenti. pro silentiu.

K Si mecenatẽ in animo habeas uel eius causa in romã facias hęc magis afferant uoluptatẽ. i. habens in memoria beneficia mecenatis.
o÷i Id suauitatis & dulcedinis ut cordi est.

I In qbus domus fuerut mecenatis. In qbus locis mortui antea ponebantur post ortum mecenatis.

M Scribę & nouatę qbus sponderant. nouatę q noua rant debitu. Vndẽ nouatio. cũ eodem contractu aut creditoris psona mutatur.
÷i Veteres hunc casum indifferenter ponebant nouatę pro nouata.

N Nugas potest excusantis modo fingere pot &. in mecenatem figuriu ee. Vt Persius. Omne uafer uitiu ridenti
o÷i Huius generis uerba comsit mihi. i. talia consilia.
O Thrax ducebatur secutor retiarius. marmillo galli na. ergo nomen gladiatoris.
o÷o Nomina gladiator purgat aut se apud eos q putat eum plurimu posse apud mecenatem.
P Et ponebant mihi in aure quomõ matutina frigora parę cautos morderent.
Q Hęc inqt mihi credes qę produnt nocere nõ possunt rimosa aut parula uerbosa qę nil celent secretor. Terentius. Plenus sum rimar.
R Id ꝑ istos vii. annos inuidię subiacebam. nã siqs me una cũ mecenate uidisse ducebat me statim fleam fortunæ.
S Si lusissem in campo cũ mecenate omes ducebant ita amat illũ fortuna qi filiu suu. Solebant ueteres Ro mani mittere filios suos in campu ut pila luderent.
T Ideo dicit frigidus qa expers sui talis amicitię me cenatis ut illi putabant. & ideo frigidus qi aluenus.

÷c Scalia triquetra latine. grece thrinacria uocitatur.

V. Pythagoras legumen omnē negauerat comedendum precipue fabam. uelut coluerat parentē. Nā colorem eius dicebat ueluti humano sanguine infectū. Vel Pythagoras philosophus ab omibus aialibus abstinēs. & faba qd uirid in pyxide aranea diutius asseruata uertetur in sanguinē. Vnde fertur maluisse eum latrones incurrere q̄ p segetē fabarū transire cum aliunde effugiū nō haberet.

X. Insanas leges archiposiam dicit. nā q ad legē bibunt tantundem bibunt. ergo hic gratius qd quantum uolebat quis tantū bibebant.

Y. Hoc scire nolumus qd scire crimen est de hoc dispu tamus qd ignorare nō expedit.

Z. Id querimus qd nos trahat amicitias utrū utilitas an ipsa bonitas. Multi dicunt amicitias pp utilita tem accipi. Multi utilitatē pp amicitias euenire.

o. Ordo. Siqs arellū laudat ceruius has fabulas de muribus e contrario infert.

A. Id nesciens qa nō diuitie faciunt beatitudinē: sed animus paruis contentus. vel uult hoc loco ostendē beatā uitā nō diuitiis sed auaritia que puo contenta omē respuit qd e contrario redundat. Fabula.

B. Qui moderate utebatur adqsitis. ita parcus: ita tenax: ut tamen esset largus. ut intentus

consumitur. inter talia. pro in miseriis.
P erditur hec inter misero lux nō sine uotis.
istud est uotū desideratiue.
O rus. quando ego te aspiciam? quandoq; licebit
s. me. in qbus nil agitur
N unc ueterū libris. nūc somno. & inertibus horis.
uiuere in iocundo otio. s. quando licebit.
D ucere sollicitæ iucunda obliuia uitæ?
similiter desideratiue. a qua sic abstinet qi a cognata sua.
O V. quando faba pythagoræ cognata. simulq;
V ncta satis pingui ponuntur holuscula lardo?
coenas deorū dixit securiores que sine sollicitudine sunt serui.
O noctes. coenæq; deum. qbus ipse meiq; amici.
ante deos domesticos. qui confidenter loquuntur & libere.
A nte larem propriū uescor. uernasq; procaces
degustatis. escis. cū ad agrū uenero.
P asco libatis dapibus. prout cuiq; libido est.
adbibit.
S iccat inæqualis calices. conuiua solutus
epitheton legum. accipit grandia.
L egibus insanis. X. seu qs capit acria fortis
poculis. udus fit. inebriatur libentius.
P ocula. seu modicis humescit lætius. ergo
qd nobiles faciunt.
S ermo oritur non de uillis. domibus ue alienis.
nec male nec nepos. s. bene. nom proprium opinatissimi saltatoris grati cesaris.
utrū. ut lepos
N ec male. nec ne nepos saltet. sed qd magis ad nos
indoctū ee.
P ertinet. & nescire Y. malū est agitamus. utrū ne
s. agitamus.
D iuitiis homines an sint uirtute beati.
utilitas. honestum.
Q uid ue ad amicitias Z. usus rectū ne trahat nos.
epicurei. n. dicunt sumum bonū esse uoluptatem stoici honestatem.
philosophie
E t quæ sit natura boni. sumum q; qd eius.
C eruius has inter uicinos garrit aniles.
hoc est nō sine causa sed exemplū rei proposite ptinentia.
E x re fabellas. nam siqs o. laudat arelli
qa nimius census sollicitos facit.
S A ollicitas ignarus opes. sic incipit. olim
R usticus urbanū murem mus paupe fertur
A ccepisse cauo. ueterē uetus hospes amicum.
parcus. festinus. q adquisitis parcebis. tenacem.
A B sper & attentus quæsitis. ut tamen artum
procurarēt. s. dicam.
S oluerēt hospitiis animū. qd multa? neq; ille
qa auene longus est cu mulus. quin omia deferret.
rustico
S epositi ciceris. nec longæ inuidit auenæ.
A ridum & ore ferens acinū. semesaq; lardi.
cupiens subiam urbani murū repellē.
F rustra dedit. cupiens uaria fastidia coena
contemptibilius ossa tangentis. fastidiose. muris urbium.
V incere. tangentis male singula dente superbo.
mus rusticus. ornotina.
C um pater ipse domus palea porrectus inorna.

comederet.
E sset ador loliumq; dapis meliora relinquens.
T andē urbanus adhūc qd te iuuat inqt amice.
altimontis. in dorso nemoris prerupti.
P rærupti nemoris patientē uiuere dorso?
feris siluis desertis regionibus.
V is tu homines urbemq; feris præponere siluis?
si quid omnia terrestria sic uiuunt ut mortales animas habeant.
C arpe uiam. mihi crede comes terrestria quando
.i. mori debent.
M ortalis animas uiuunt sortita. neq; ulla est
aut diuitum aut pauperi uel ignobili.
A ut magno aut puo leti fuga. quo bene circa
affectauit altius dicere tota relatione quo magis ridiculū faceret.
D um licet in rebus iucundis uiue beatus.
dicta ipsa sollicitarunt ut domū suā deserer&.
V iue memor q̄ sis æui breuis. hæc ubi dicta
.i. citus. celer. aut qa facile est traductus aut gaudens.
A grestem pepulere domo leuis exilit. inde
letantes quasi hii q ad meliora concurrunt. cupientes.
A mbo propositum pagunt iter. urbis auentes
.s. urbis. p noctem.
M œnia nocturni subrepere. iamq; tenebat
.s. quo tempore.
N ox mediū cæli spatiū. cum ponit uterq;
I n locuplete domo uestigia. rubro ubi cocco
fulger&.
T incta sup lectos canderet uestis eburnos.
abundar&. C. disci.
M ultaq; de magna supessent fercula cœna.
prope. compositis.
Q uæ procul extructis inerant hesterna canistris.
E rgo ubi purpurea porrectū in ueste locauit
A grestem. ueluti succinctus cursitat hospes.
apponit. more seruor.
C ontinuatq; dapes. necnon uernaliter ipsis
F ungitur officiis. prælambens omē qd affert.
I lle cubans gaudet mutata sorte. bonisq;
exhibet. s. se.
R ebus agit lætū conuiuā. cum subito ingens
murem.
V aluar strepitus lectis excussit utrunq;.
bant.
C urrere p totum pauidi conclaue. magisq;
bant.
E xanimes trepidare. simul domus alta molossis
mus scilicet.
P ersonuit canibus. tū rusticus. haud mihi uita
foramen
E st opus hac ait. & ualeas. me silua cauusq;
tutior si dicer&. genus leguminis
T utus ab insidiis. tenui solabitur eruo.

C. Fercula sunt & pulpita in qbus deorum simulacra tolluntur & uasa quę plena pulmentariorum ponuntur in canistris.

Hoc canistrum & hii canistri in plurali numero canistris elapsa.

Luxuriose ab eo qd hii serui q domi nascuntur delitiosi sunt.

Canibus cretis a molossa ciuitate cretę.

D Inducitur seruus sicuti in comoedia q dicat nõ posse se ferre q alia laud& alia faciat. & ex psona sua Oratius aliena uitia carpit. A t. Inducit seruũ loquentem cũ domino suo de uariis hominũ moribus. hac satyra pulsans libere domini uitia quę celat. & aliter q pro miserit uiuat.

E Id tam frugi est ut eũ optet dominus uiuere. putes aũt p[illegible] elis qa Saturnalibus libertas seruis concedebatur & omẽs exequebantur ut seculi aurei quo Saturnus regnauit ess& imitatio.

o Etenim q nimiũ nõ possident uitales ẽẽ predicamus.

F Decembri mense Saturnalia sunt & mutatio fit conditionis liberi ex seruis serui ex liberis fiunt.

G Antea. n. & certę dignitatis hõies & singulis utebãtur. Ideo notatus ex numero qui tres.

H Vertunnus dicitur deus q preest sensibus ab eo qui auertit & mutat cogitationes humanas. scribitur itaq. multiformis. is aũt dicitur iniquo uertunno natus q nescit erigere quotquot sunt uertunni. ideo dixit quoniã iste deus positus erat in multis locis ciuitatis.

I Phimum. i. pyrgũ instrumentũ est ligneũ sup qd ponitur tessera ne possit falli ille q cũ altero iocatur.

K Iste quanto ptinacior erat in suo proposito tanto felicior illo q semp in diuersa uertebatur.

L Duas res dicit interuenire qbus instabilis sit aut qd nõ intelligat quę asserat aut qd nõ sit firmus ad ea tuenda quę dicit.

M Qui. n. discunt natare funẽ solent primo tenere ne mergantur.

DE IVCVNDITATE DECEMBRIS MENSIS ET SERVILI LICENTIA

D seruus ad dominũ.
IAM dudũ ausculto. & cupiens tibi dicẽ seruus
dominus. seruus. dominus.
Pauca reformido. dauus ne? ita. dauus amicũ est
ualde frugi.
E
Mancipiũ domino. & frugi. qd sit satis. hoc est
qd uelis hoc est qd est magis uelim q te esse ciuium.
o F
Vt uitale putes. age libertate decembri.
themesis. o serue.
Quando ita maiores uoluerunt. utere: narra.
iam sunt uerba serui. ualde. pseuerat in uitiũ.
Pars hominũ uitiis gaud& constanter. & urg&
incerti propositi est. inconstans est. mutat ut impellit propositũ ad uaria quoq.
Propositũ. ps multa natat. mõ recta capescent.
debiricia. G uisus. i. culpatus
Interdũ prauis obnoxia. sæpe notatus
diminutiuũ ab anulo. nõm proprium aut qi priscus
Cum tribus anellis. modo læua priscus inani.
dubius & mutabilis qi sui propositi gubernator clauũ aut pro positiue
Vixit inæqualis. clauũ ut mutar& in horas.
subito de ambitiosa domo migrat ad eã in qua uix dignabatur manere paup.
Aedibus ex magnis subito se conder&. unde
mundus. decenter.
Mundior exir& uix libertinus honeste.
dicitur. n. iste priscus fuisse orator apd athenas.
Iam mœchus romæ. iã mall& doctus athenis
qa omia tentat & in nullo pseuerat. iratis.
H
Viuere. uertunnus quotquot sunt natus iniqs.
urbanus. vna ps.
Scurra uolanerius. postq illi iusta chiragra
pp metrũ corripuit.
Contudit articulos. q pro se toller&. atq.
al phi. uel pyrgũ
I
Mitter& in fimum talos. mercede diurna
uolanerius.
K
Conductũ pauit. quanto constantior idem
minus. melior est ut prior
L
In uitiis. tanto est leuius miser. acrior ille. s. q.
iam hic modo intelligendũ mõ laxo mõ contento
M
Qui iam contento. iam laxo fune laborat.
Oratius. tam uetusta inepta
Non dices hodie quorsũ hæc tã putida tendant
o seruus. Oratius. o seruus.
Furcifer? ad te inquã. quo pacto pessime? laudat
antiquorũ hominum vitã.
Fortunã. & mores antiquæ plebis. & idem
hic probat inconstantẽ esse Oratiũ. ad quasdam res semp ualde.
Siqs ad illa deus subito te agat. usq. recuses.
s. & hoc ideo. duas dedit in scientię & in constantię.
Aut qa non sentis. qd clamas rectius esse.
nõ inconstans.
Aut qa nõ firmus rectũ defendis. & hæres
exire. exurgite uitiorũ.
Neq quam ceno cupiens euellere plantam.
Romæ rus optas. absentẽ rusticus urbem

T ollis ad astra leuis. si nusq̃ es forte uocatus (inconstans.)
A d cœnã laudas secur̃ holus. ac uelut usq̃ (domestica cœna. i. ducis mihi esse molus q̃ domi prandere.)
V ltius eas. uta te felicẽ ducis. amasq; (f. sis. ducas. si ñ fueris inutilis.)
Q d nusq̃ tibi sit potandũ. uisserit ad se (epulandum. f. si. pro foro.)
M ecœnas ser̃ sub lumina prima uenire (ima lumina ducuntur initio noctis accensa.)
C onuiuia. nemon oleũ ferr̃ cœus. ecqs (N. O. nemo audit.)
A udit. cũ magno blatteras clamore fugis q. (P. Q. H.)
M ulnus. & scurræ tibi non referenda precati (quæ ñ debes audire. ref. S. imprecati.)
D iscedunt. & enim fateor. me dixerit ille (Oratius. T. f. si. V.)
D uca uentre leuẽ. nasum nidore supinor (gluttonis. f. risu. desinor. X.)
I mbecillus iners. siquis adde popino. (possem pro comparatius. ebrius.)
T u cũ his qd ego. & fortasis neqor. ultro (Y.)
I nflectere uelut melior. uerbisq; decoris (qui abstinentior. 1. togas.)
O buoluas uitiũ. qd sine stultior ipse (o)
Q uingentis empto dragmis deprenderis. aufer (inueneris. desine.)
M e uultu terrere. manu stomachũq; teneto (nom philosophi. duco.)
D umq̃ crispinus docuit me uanitor. edo (Oratius.)
T e coniunx aliena capit. meretricula damnũ (caput. 1. me seruũ.)
P eccat uter nostr̃ cruce dignius. acris ubi me (at incendit. f. meretrix.)
N atura intendit. sub clara nuda lucerna. (o+)
Q uæcunq; excepit turgentis uerbera caudæ (uereri. pulsationes. ut malueris. sup uia.)
C lunibus aut agitauit equũ lasciua supinũ (+c Z.)
D imittit. ne famosum. neq; sollicitum ne (A. E. 1. eo. in eundẽ locũ.)
D uior aut formæ melioris meiat eodem. (/)
T ucũ proiectis insignibus anulo equestri. (B. C. f.)
R omanoq; habitu prodis. ex iudice dama (exelecto uiro. 1 regente salicẽ ne possit agnoscere.)
T urpis adoratũ caput obscurante lucerna. (non es qd fingis seruus. f. es unq; in domũ adulterẽ.)
N on es qd simulas. metuens induceris atq; (repugnante.)
A ltercante libidinibus tremis ossa pauore. (D. p.)
Q uid refert uri. uirgis. ferroq; necari (E. f. flamis. an. f. dilamari. pro ur.)

N Verba domini festinantis ad coenã libere seruus omnia ducat.
O Quasi lauturus cũ oleo & coenã ita perunctus.
P Latras. uociferas. clamas. sine ratione vñ & blateronem.
Q Aut conuiuę Oratii sunt festinante derelicti aut ducentes mecenatis. quos Orati pascere consueuerat.
H Expressit delocutãe hois festinantis ad coenam.
R Cum tu ueris ad mecenatẽ miluius & ceteri parasiti cũ discedunt tristes imprecati tui ea uerba quæ non debes audire. ideo aũt imprecantur. quoniã dolent se quatos coena patrono suo foris coenante.
S Hoc est ducunt eũ quiosum cẽa se domi saturare nõ posse & huic obiectioni Oratius respondẽ in sequentibus cũ ducit & H. faceor. Ordo est. Etenim faceor nasũ nidore supinor si ille q est imbecillior & inertior dixerit me duci leuem uehere.
T Hoc & Oratius & miluius possunt dicere. At. Hoc Oratius aũ & H. faceor me risus dissolui si ille me audi uentris ducat q est quiosior ppe q & mea appetat mensa. Nidore aũt nõ odore tractio sed risu unde & renidẽ.
V Pro dixerit qs si Oratii uerba sunt ille miluius intelligendus si uersa uice Oratius.
X Quasi sequens nidore supinor ut solent facere q aliqd odorantur.
Y Hoc item seruus libere satis qa debili age libertate decembri amator popinæ. hic popino huius popinonis

O Nuda quecunq; meretrix.

H Ideo cũ eo iacco supinus & ipsa supra crisat.
Z Equũ appellauit uirile membr̃ ab eo qd supra illud sed & ideo pmansit in metaphora ducendo aguauit .i. crisauit.
A Hoc est demittit me meretrix hoc est exeo de cella meretricis neq; mala laborans facta neq; sollicitus ne aliter me aut formosior aut dulcior capiat mea amica.
B Inuehitur in eqtem. Ro: siue in Oratiũ q deposito habitu ne cognoscatur exit de adultera obtecto capite neqs illum uideat.
C Non luc& eqtibus anulus uri nisi a pretoribus donati fuissent. Anulo ergo equestri quẽ quasi eques accepe meruisti.

D In te simul timor & libido repugnat dũ & cupis & times adulteriũ cõmittere.
E Inter gladiatorẽ & adultex̃ nihil interest. Nam gladiatores uita se uendunt & causones faciunt flamis. uirgis secari. ferro necari.

F Qui se uendunt ludo auctorati dicuntur. auctoratio .h. dicit uenditio gladiatoz.

G Id an in adulterio comphensus in arca concludaris ab an cilla que consia est adulterii domine sue ne te maritus inueniat.

o Apud athenienses lex fuit ut adulter cũ adultera comprehensum marito liceret occidere.

H Id ... ulcera .h. supra adulter nil comutat criminis neq; habitu suũ mutat. i. nõ deponit ingenuitatis insignia neq; locũ mutat. ducta sunt. nã tu supra adulteriũ comitis quoniã & deposito habitu ingenuitatis indueris turpe neqs te cognoscat.

I Vtr potentius saluo q; habitu & dignitate nõ habitu seruili. aut supra. hoc nihil supra amantie qd adulteriũ. tu aut & seruilem habitu imitaris.

o Putans simulate amari cũ nõ ames dicenti q; ames.

o Id sub tormenta seruilia apud ueteres seruꝰ in grauꝰ pecto furce subiciebantur.

K Id cũ euaseris ex adulterio uetꝰ queris te in adulterium immittere. ut comphensus incapiãs poenas timere. & ultro ipse penã mortem.

L Putas te moechũ nõ ẽe si nõ palam in feminas irruis. & ego argentũ qd palam furari nõ possũ prẽtereo. sed occulte sum fur ut tu adulter.

M Hoc unde dicere qd inuerecũ nõ comittamus scelus quia poenã timemus nõ qꝫ boni hoĩes. ergo & ille moechus aut fur uducandus est q cũ habeat cupiditate comittendi adulteriũ suũ furti timore poene se abstinet.

N Minor impiis retꝰ & hominũ hoc est qui uitiis frueris. Tu magis ducendus es seruus q quotiens liberatus a prauis adhuc timori subiaces aut conscientie.

O Vindicta .i. uirga que ante imponebatur sup caput eoꝝ q manumittebantur: tribus nanq; rebus manumissio fit. Vindicta. Censu. testamento.

H Liberabit & priuatum redd& a uitiis.

P Id qd pariter rationabile est & sapientie plenũ. seruus seruꝰ aut uicarius dicitur aut conseruus.

Q Id soletis nos disputare utꝰ seruus seruꝰ uicarius dicendus sit aut conseruus. ergo cũ tu domnus meus alius seruus id uitus ego tuus conseruus sum aut uicarius.

R Id traheris aliena potestate sicut sol& trahi alienis uiribus mobile lignum.

S Ludus est qdam plerunq; .h. simulacra de ligno facta neruis mouentur.

T Teretes in se dicuntur q ab alio nõ querunt qd faciendum sit sed ipsi p se inueniunt.

V Metaphora a teretibus ligno siue marmore fuxa qd siquid imponas herere non pot: sed labitur. ita & philosopho si tetigerint uitia herere nõ possunt. sed labuntur & caduũt ab eo.

A F uctoratus eas ac turpi clausus in arca. G
Q uo te demisit peccati consia erilis.
C ontractũ genibus tangas caput? est ne marito
M atronæ peccanti in ambos iusta potestas?
I n corruptore uel uxore? illa tamen se
N on habitu mutat ue loco. peccatq; superne:
C um te formidat mulier: neq; credat amanti.
I bis sub furcã. prudens domino q; furenti
C omittes rẽ omnẽ. & uitã & cũ corpore famã
E uasti. credo metues. doctusq; cauebis.
Q K uæres quando uerꝰ paueas. uerꝰ q; perire
P ossis. o rotuens seruus. quæ belua rupus
C um semel effugit. reddit se praua catenis?
N on L sum M œchus ais. neq; ego hercule fur ubi uasa
P rætereo sapiens argentea. tolle perdium
I am uaga prosilit& frenis natura remotis.
T u ne mihi dominus. rerꝰ impiis hominumq;
T ot tantusq; N minor? quẽ ter uindicta quaterq;
I mposita haud unq̃ misera formidine priꝰ&
A dde supditus qd non leuius ualeat. nam
S ue uicarius est q seruo par& uti mos
V ester aut seu conseruus. ubi qd sum ego? nempe
T u mihi q imputas aliis seruis miser atq;
D uceris ut neruis alienis mobile lignum.
Q uis nã iquit liber? sapiens sibi q impiosus
Q uẽ neq; paupies. neq; mors. neq; uincula terrẽ&.
R esponsare cupidinibus. contemnere honores.
F ortis. & in seipso totus teres. atq; rotundus.
E xterni neqd ualeat p leue morari.
I nquẽ manca ruit semp fortuna. potes ne

q fortune impetu nō ꝑtimescit manca & sine uiribus est.
que dixi habere sapientem aliqd. s. in te.

E x his ut propriu qd noscere? qnq; talenta
P oscat te mulier. uexat foribus q; repulsum.
s. aqua.
P erfundit gelida. rursus uocat. eripe turpi
seruitio. nā seruus mulieri ꝑ amorem. seruus. X. nō potes.
C olla iugo liber. liber sum dic age. non qs.
libido.
V rg&. N. dominus mentē non lenis. & acres
subicit. tibi. uexat in uitiū. s. ut seruus sis.
S ubiectat lasso stimulos. uersatq; negantem.
pausius fuit pictor qdam optimus.
V el cū pausiaca torpes insane tabella. Y. pictura.
quomo. q nomina gladiatorꝝ.
Q ui peccas minus atq; ego? cū fuliu. rutubæq;
A ut placideiani contento poplite. miror Z.
P rælia. rubrica picta aut carbone. uelut si
laus picture. i. ita bene pictos ut credit uere dimicare.
R euera pugnent. feriant. uitentq; mouentis
dicor a te. s. audio. i. tu.
A rma uiri. nequā & cessator dauus. at ipse
diceris.
S ubtilis ueterꝝ iudex & callidus audis.
delector placenta. hironia.
N il ego si ducor libo fumante. tibi ingens
sapientia. concordat. hironicos.
V irtus atq; animus cœnis responsat opimis.
luxuria. nā luxuriosus uentri seruit. q tibi.
O bsequm uentris mihi pnitiosius est cur?
uapulo. si sum luxuriosus. interrogatiue hoc totū dicit affirmans ita
quomo. C. ss ee ut dicit.
T ergo plector. N. q tu impunitior. illa
pretio. i. ꝑtiosa.
Q uæ paruo sumi nequeunt obsonia captas?
qa nō digeruntur. immoderate.
N empe immarcescunt epulæ sine fine petitæ.
ebrietate titubantes.
I llusiq; pedes uitiosum ferre recusant
prope noctem.
C orpus. an hic peccat sub noctem q puer uuam D.
emit. E.
F urtiua mutat strigili. q prædia uendit
obtemperans.
N il seruile gulæ parens hab&? adde qd idem
qa rectā uiā declinas duceris uoluptatibus ob hoc nō es sanus.
N on horā tecum ee potes. non otia recte F.
constituere.
P onere. teq; ipsum uitas fugitiuus & erro. G.
I am uino quærens. iā somno fallere curam
luxuria.
F rustra. nā comes atra premit. sequturq; fugacē.
seruus.
V nde mihi lapidē? quorsū est opus? unde sagittas?
seruus. oratius.
A ut insanit homo. aut uersus facit. ocius hinc te
N i rapis. accedes opera agro nona sabino.

O Orati liber sum dicis tu? non es.
X Id nō potes te liberꝝ ee quoniā seruis libidinibus dicere potes tantū qd sis liber nō quis fieri.

Y Si inqt pictura fuerim forsitan delectatus & moras fecero statim dominus stomachatur.

Z Quoniā gladiator dū dimicat ostendit suū poplitē: aut qa hactenus aliqd spectat erigit se & extendit poplitem suum.

Vulnera scilicet dum præliantur.
A Id ego si intueor picturā nequā audio. Tu uō contrario laudaris qi benesciens iudicare q melior sit pictor ita ostendit interdū quoddā uitiū liberis qdem seruis uō culpam afferre quoniā illos q plus possunt nemo aud& arguere.
B Id nulluis momenti ut sim id dicunt me nil ee omēs. At. Si delectauerit me bonus cibus audio nihil. i. abiectius nulluis momenti qi luxurie scilicet dedimus.
Id nō. n. spernis tu opimas estas: sed ultro illas appetis.

C Id nō soluens poenas ac ꝑ hoc dicit tu magis pendis poenas luxurie q ego. nā ego uapulo tibi aūt multo cibo & cruditatibus uexatur corpus.

Aegrum cruditatibus.
D Hironiā dicit. i. seruus q strigilem furatur & mittit illā in uuam ut comedat crimine luxurie notatur. liber uō q patrimoniū suū luxurie impendit nō seruū gule sue? ac ꝑ hoc multo magis liber luxuriosus est.
E Aeneum quo sudorem in balneis tergunt hodieq; in capsariis multe strigiles sunt rome.

F Otia recte ponere dicuntur hi qui otiosum tempus bonis artibus consumunt.
G dicunt hii q inopes sunt recti consilii hic erro sicut popino ganeo.
Id malā conscientiam aut curam quā habemus ex mala conscientia.

Quasi octo seruos Oratius miserit in ergastula agri Sabini.

AD FVNDANIVM COENAM NASIDIENI REFERRE.

H Fundanium quendã amicũ suũ interrogat Oratius: qualis coena fuerit nasidieni apud quem coenasset & nasidienus eques. Ro. in aliis elegans in enumeratione lautiarũ suarũ putidus. Quærit poeta a fundanio amico suo quẽadmodũ nasidieni eũ iuuerit coena, quẽ præcepta dedisset & supius cautius demonstrauit eqdem sine nõie. Nam hoc ex sequentibus apparet qd idem sit nasidienus epicurus.

I Id in amoenitate captus ubi nõ erat æstus unde potuit diu seruatus non putrescere. Nam auster dũ mouet æstus putrescere facit carnẽ. qd dixit alibi. At uos austri coquite horũ obsonia.

Aut quæ habeant quandã acrimoniã aut quæ cũ aceto condiantur.

Nomen pincernæ hydaspes & alchon conseruorũ nomina.

In quo aqua marina nõ mittitur. i. sine marina aqua uel qd p terrã uenit non p mare.

Sũmus ego. i. in sũma pte lecti & subaudiendum est fui.

K Balathrones dicuntur derisores uberiores in loquendo.

L Inter hos aũt & ad dextram intelligendum est mecenatem fuisse cuius umbræ sint.

M Ad hoc erat nomentanus ut si qd placentæ portium forte latuisset & monstraret digito suo.

N Noto quẽ nomentanus & nasidienus nouerant aut quem ego postea cognoui.
Intelleximus nouum & ualde optimũ ea habere sucũ.

V (quomo. H) T NASIDIENI (delectauit o fundani. diuitis.) iuuit te cœna beati?
N (quia. o fundani. te scilicet. & here & heri pot dicere. apud nasidienum.) am mihi quærenti conuiuã. dictus here illic
D (fundanius.) e medio potare die. sicut mihi nunq̃
I (oratius.) n uita fuerit melius. dic si graue non est
Q (esurientem.) uæ prima iratũ uentrẽ pacauerit esca.
I (fundanius ualentissimus. species pro genere.) mprimis lucanus aper leni fuit austro
C (pater familias. aut post aut cũ ipso) aptus. ut aiebat cœnæ pater. acria circum
R (rafani. fastidiosum.) apula. lactucæ. radices. qualia lassum
P (genus holeris. cũ fece coi uini diminutiue dixit. at coha.) eruellunt stomachũ. siser. allec. fecula coa.
H (postq̃ de acere factã mensam.) is ubi sublatis. puer alte cinctus acernam
G (mappa uillosa hic gausape. post illũ q tersit.) ausape purpureo mensã ptersit. & alter
S (s. in mensa coenantibus. sordidũ.) ublegit qdcunq. iacer & inutile. quodq.
P (fastidiũ & horrorem facere. i. tanq̃.) oss & cœnantes offendere. ut attica uirgo
C (quæ sacra in capite sol & portare.) um sacris cereris. procedit fuscus hydaspes.
C (p.n. qd p terrã uenit nõ p mare cũ nauigio.) æcuba uina ferens. alchon chiũ maris exps
H (tunc. i. nasidienus domini. Siue uini prandii aut.) ic erus albanũ mecænas siue falernum
T (quæ presto sunt. i. cecubo & chio.) e magis appositis delectat. habemus utrunq.
D (magnas. oratius magnas aut sollicitas & deest habeat fundanius. simul.) iuitias miseras. sed qs cœnantibus una
F (ualde cupio scire q tecũ coenauerit. pulchre laboro minus posco.) undani pulchre fuerit tibi nosce laboro.
S (fundanius. in cornu. iuxta. aut gentile aut propriũ.) ũmus ego. & prope me uiscus. thurrinus. & infra
S (parasito.) i memini. uarius. cũ seruilio balathrone.
V (erat in altero lecto. parasitos.) ibidius. quos mecænas adduxerat umbras.
N (alter qui & decumanus erat. supra uibidiũ.) omentanus erat sup ipsũ. portius infra
R (q sũmouebat totas placentas simul deuorando.) idiculus. totas semel absorbere placentas.
N (ad hanc rem. s. riserit.) omentanus ad hoc. q siqd forte later &.
I ndice monstrar & digito. nã cætera turba
N os inquã cœnamus aues. conchylia. pisces.
L (meliorem. usitato. intra se continentia sapore.) onge dissimilẽ noto celantia sucum.

etiam. probatū est. genus piscis.
V t uel continuo patuit. cum passeris atq;
que antea nō manducauerā.
I ngustata mihi porrexerit ilia rhombi.
nomentanus aut nasidienus. mala suauissima uel rubicunda.
P ost hoc me docuit melimela rubere minorē
ex arbore. quid prosit.
A d lunam delecta. qd hoc intersit. ab ipso
de est hoc dixit.
A udieris melius. tū uibidius balathroni.
optatiuū est firmiter se conuirantiū.
N os nisi damnose bibimus. moriamur multi.
de est coepit.
E t calices poscit maiores. uertere pallor
pascentis & dominū qui conuiuium pbuit
T um parochi faciē. nil sic metuentis. ut acris
eo. p ebrietatem. s. eo
P otores. uel qd maledicunt liberius. uel
R. S. al exsurdant. i. surdū faciunt.
F eruida qd subtile exundant uina palatum.
calicibus poculis. oenophora.
I nuertunt allifanis uinaria tota.
inferiores
V ibidius. balathroq; secutis omibus. imi.
i. electi. hoc est noluerunt potare cū alios prouacassent.
C onuiuae lecti. nihilum nocuere lagoenis.
genus est piscis.
A ffertur squillas inter murena natantis
in uiscello. in hoc missu. hoc ablato dominus conuiuii qi tunc melioris sit saporis que nō grauida est.
I n patina porrecta. sub hoc erus haec grauida inqt
C apta est. deterior post partū carne futura.
optima. h uenafranus ciuitas campanie.
H is mixtū ius est. oleo qd prima uenafri
in liquamine. hoc liquamen de suco piscis fuit.
P ressit. cella garo de sucis piscis hyberi. & sub mixtū est ius hyberi.
italo.
V ino qnquenni. uerū citra mare nato
X. ius scilicet. italo & chiū & italū uinū aptū est uiscello
D um coqtur. cocto chiū sic conuenit. ut non
i. in tantum.
chio. s. conueniat. s. ius mixtū est.
H oc magis ullū aliud. pipere albo nō sine aceto.
acetum. insula ut oppidum. s. suo. mutatur in acetū accidā fecerit.
Q d methymnaeam uitio mutauerit uuam.
herbarū genus. qd am dicunt herbas similes pastinace.
E rucas uirides inulas ego primus amaras
Y. p. n. epicuri.
M onstraui incoquere. in lutos cortillus echinos.
de est sapiant. i. illud. peregrina. s. echinos.
V t melius muria qd testa marina remittat
Z. cortyna.
I nterea suspensa grauis aulea ruinas
I n patinā fecere. trahentia pulueris atri
de est tantū.
Q uantum nō aqlo campanis excitat agris.
ruinā tumentes. postq sensimus stare.
N os maius ueriti. postq nihil esse pericli
tanq fuisset orbi
q & nasidienus.
S ensimus. erigimur. rufus posito capite. ut si
tate p cussus.

O. Vnde insanū dū laudat pisces poma subiunxit quando crescunt.

P. Id qualis sit ista differentia qd melimela crescente luna rubent ipse melius te docet q mihi

Ita multū ut damnū sentiat q conuiuiū exhibet.

Id ferro moriamur & nō uindicent si nō multum biberimus uoluit ut omes qi ob eius damnū biberent q plus possent.

Q. Parrochi dicuntur hii q hospitibus publice necessaria exhibent hic tamen pascentis & domini.

R. Id ideo q q multū bibunt iā nesciunt qd gustant. nā palatum habent multo uino surdū factū. i. tale ut nō possit sentire saporē. subtile quale qi subtiliter & satis apte sol & sopor dinosci. exundant surdum faciunt ut iā nō sentiat saporem.

S. Tenue subtiles rimas habens p rimas. H. percipit palatum saporum bonitatem.

T. Id exhauriunt nā quando uas uinariū exhaustū fuerit inuertitur ita ut os ipsius humū tangat.

V. Imi conuiue lecti: alii sic exponunt lecti electi uiri hoc est mecenas: alii nobiles nil nocuere lagoenis id nil biberunt: sed vibidius & balathro q sunt inferiores conuiue epotauere tota uinaria. Alii sic distinguunt. Inuertunt allifanis uinaria tota. Vibidius balathroq; secutis omibus. Distinctio plena usque omibus: imi conuiue lecti hoc est q in imo lecto erūt.

X. Dum coqtur chium. aut dum coquitur in quo qua oleo accipias.

Y. Quidā sic legunt inulas & erucas monstraui incoquē in luto id in cinere ut sit scurtillus nomen. ideoq; dupliciter distinguitur.

Sub monstrauit incoquere.

Z. Apud ueteres tensis auleis exercebant laeta conuiuia. Vnde pmansit consuetudo militibus ut tentoria habeant: qa in planis locis plus pulueris est: in campis uō sita est campania. unde & nomen accepit.

Apparet hic conuiuas sese proiecisse in terram.

A Id ideo quoniã aduncta sunt bonis mala nulla pot fama tibi satisfacere o nasidieni.
B Superant tua facta laudes hoc est indigne laudari non potes: illi dicit dicur balathro q prebet conuiuium id nasidieno.
C Quem capis propter exhibenda prandia.

C A gaso proprie ducatur q iumenta curat: hic dicit sarcinarum minister. agasonem appellauit quem uulgo dicunt infertorem.
D Quemadmodũ inqt dux exercitus in aduersis rebus probatur utrũ sciat bene opitulari exercitui & tutari illum. Nam felicitas & imperitũ multos celat: ita & conuiuatoris prudentia in aduersis rebus probatur quemadmodũ sciat consolari suos conuiuas.

E Vt redeat ad lectũ denuo coenaturus qd territus sine soleis aufugit.
F Id postq se nasidienus leuauit a lecto coepunt conuiuae susurrare quærentes qd nã illis nasidienus illaturus esset. nam ideo surrexit ut escam afferret.
G Id magis uellem hos coenantes spectasse q quosuis ludos.

H Hoc est dum ridetur hus quæ ad relaxandos animos finxerat nõ sine assentatione balathronis. aut secundo ordine subsequente balathrone.
I Id iocis qd q uult mouere risum fingit se aut moestũ aut aliud tale qd solent mimi facere.
A trsh factus hilaris sequente. i. ipso poscente.
Id balathro fauens secundas partes.
Venush ad rẽ ipsum.

Genus lanas in quo portantur esce uelut grande fastare. Propter luxuriã scilicet dixit mazonomus.

F iluus immaturus obiit & flere qs eet (adulescens; f. coepit. aut flebat.)
F inis. ni sapiens sic nomentanus amicum (flendi. f. dicit consolando talibus uerbis.)
T ollere &c. heu fortuna qs est crudelior in nos (de fleru.)
T e deus ut semp gaudes illudere rebus
H umanis. uarius mappa compescere risum (mappam in usum os mittebat.)
V ix poterat balathro suspendens omia naso. (f. solebat ora irridere ut irridens omia.)
H æc est conditio uiuendi aiebat eoq; (ut & in prosperis aduersa nõ desint balathro. ideoq.; A.)
R esponsura tuo nunq est par fama labori. (B. gloria.)
T e ne ut ego accipiar laute torquerier omi (f. nunqd pro pascar ita mueres in terrenno f. decet te.)
S ollicitudine districtũ ne panis adustus (f. sit.)
N e male conditi ius apponatur ut omnes
P ræcincti pueri recte compti q; ministrent
A dde hos præterea casus. aulea ruant si
V t modo si panna pede lapsus frangat agaso. (seruos. C.)
S ed conuiuatoris uti ducas ingenium res (D. uta. uelun f. est.)
A duersæ nudare solent. celare secundæ. (probare. f. solent.)
N asidiene sau. ad hæc tibi quicquid precaris (es.)
C õmoda dent ita uir bonus es conuiua q; comis
E t soleas posci. tum in lecto quoq; uideres (E. in uno lecto quoq;.)
S tridere secreta diuisos aure susurros. (F. sub tacitos sermones.)
N ullos his malle ludos spectasse sed illa (hoc orantis. G.)
R edde age quæ deinceps risisti nibidius dum (duc. fundanius aut.)
Q uæsit de pueris num sit quoq; fracta lagœna.
Q d sibi poscenti nõ dantur pocula. dum q; (H.)
R idetur fictis rebus. balathrone secundo (nasidienus. I. o-1 2-2)
N asidiene redis mutata fronte. ut arte (apostrophã facit ad nasidienũ. o-2 dextrã. artificio.)
E mendaturus fortunã deinde sequuti (es.)
M azonomo pueri magno discerpta ferentes (2-2 hic mazonomus. diuisa.)
M embra gruis sparsi sale multo. nõ sine farre.
P inguibus & ficis pastũ rear anseris albi. (f. ferentes. a parte totũ.)

nā suauius est solos armos leporis comedere q̄ cū lumbis.

E t lepor̄ auulsos ut multo suauius armos ·K·
pro edat. asso.
Q uā si cum lumbis qs edit. tū pectore adusto
has merulas dicimus sicut has turdas.
V idimus & merulas poni. & sine clune palumbes.
si nō nobis narrass& causas allatar̄ clunū.
·L· S uauis res. si nō causas narrar& ear̄. &
dominū.
N aturas dominus. quē nos. sic fugimus ulti.
celerius abscessimus. palumbis scilic&.
V t nihil omīo gustaremus. uelut illis
quę est peior. al afris.
C anidia afflass& peior serpentibus atris.

·K· Lumbi plus habent carnis: armi uō indigestiores sunt. oblati sunt igitur nobis armi cū lumbis quos cōmodius est solos esse q̄ cū lumbis qa in clunibus habent aliqd tetri odoris & minus iocundum.

·L· Id ista pulmenta quę attulit nobis nasidienus suauiter comederemus nisi nobis narrass& causam [illegible] eor̄ attulisse & nō integra intelligimus [illegible] nasidienū uermes inuenisse in cęteris ꝑtibus quas nō attulit.

Q ORATII FLACCI VENVSINI SERMONVM LIBER SECVNDVS EXPLICIT.

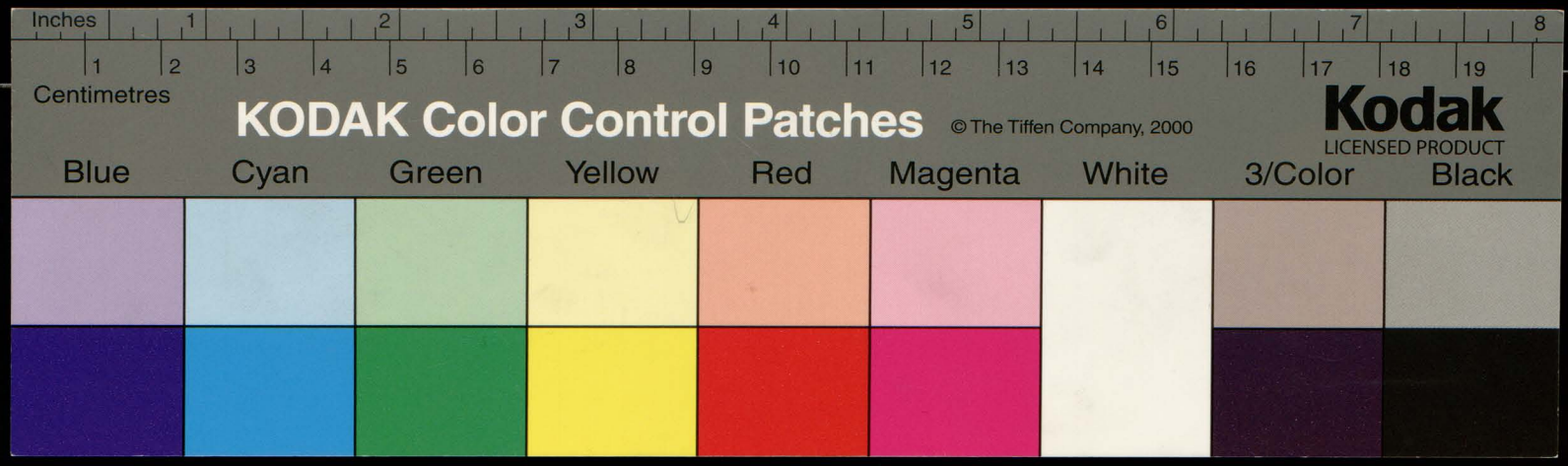
Inches
Centimetres
KODAK Color Control Patches
© The Tiffen Company, 2000
Kodak
LICENSED PRODUCT
Blue
Cyan
Green
Yellow
Red
Magenta
White
3/Color
Black

QORATII FLACCI POETAE VITA INCIPIT

ORATIVS Flaccus libertino patre natus in Apulia: cum patre in Sabinos cõ
migrauit. Quẽ cũ pater Romã misiss& in ludum litterarũ parcissimis eruditus im
pensis. angustias patris uicit ingenio. Coluitq; adolescens Brutũ sub quo. Tr. Mil. fuit.
captusq; est a Cesare. Post multũ tempus beneficio Mecenatis nõ seruatus solũ: sed
& in amicitiã receptus est. Quapp Mecenati & Augusto in omibus scriptis suis uene-
rabiliter fauet. Scripsit aut Carminũ libros. IV. Epodon. Carmen Seculare. De
Arte Poetica. librũ. I. Sermonũ libros. II. Epistolarũ quoq; libros. II. Commentati
in illũ sunt. Porphyrion. Modestus. Helenus: & Acron. melius omibus Acron: Metrũ
asclepiadeũ qd constat spondeo duobus coriambis & pyrrhichio. ita. Mece. nasatauis.
editere. gibus. Hoc Erotice. Amatorie. Pracmatice. Causatiue. Hypothetice. Persona-
liter. Paranetice. Interpositiue. Prosphonetice. Exclamatorie. Proseutice. Deprecatorie:
Peon proseutice. Laudatiue. & Deprecatorie. Monocolos est quotiens odes uno metro
sine alterius admixtione est. Dicolos est odes que duobus metris scripta est. Trico-
los uel Tetracolos: in qua post duos aut tres uersus alia incohantur.

ORATIVS Flaccus Venusinus patre ut ipse tradit libertino & exactionũ coactore impulsore
ut uere creditũ est salmentario. cũ illi qdam in altercatione exprobrass& quotiens ego
uidi patrẽ tuũ brachio se emungentem. Bello Philippensi excitus a. M. Bruto Impe-
ratore tribunatus militũ meruit. Victisq; Parthibus uenia impetrata scriptũ questo-
rium comparauit fecit. Ac primo Mecenati mox Augusto insinuatus. nõ mediocrẽ in am-
borũ amicitia locũ tenuit. Mecenas quantopere eũ dilexerit: satis testatur illo +
epigrãmate. Ni te uisceribus meis Oratii iam plus diligo tutum sodalem pro nimis. nimio ui-
deas strigosiorem stultum: sed multo magis extremis iudiciis tali ad Augustũ elogio responso. Oratii
Flacci. ut mei esto memor. Habitu corporis breuis fuit: atq; obesus. qualis & a se
metipso in Satyris describitur. & ab Augusto hac epistola. Pertulit ad me Onysius
libellũ tuũ quẽ ego ut accusantem recepi quantuluscunq; est boni consilii. Vereri autem
pro amet mihi uideris ne maiores libelli tui sint q̃ tu ipse es. Sed tibi statura deest. corpuscu-
lum nõ deest. Itaq; licebit ut in sextariolo scribas ut circũitus uoluminis tui sit.
sicut est uentriculi tui. Ad res uenerias intemperantior traditur.
Nam speculato cubiculo scortũ dicitur habuisse dispositũ ut quocunq; respexiss& ei +
imago obuiar&. Vixit plurimũ in secessu ruris sui Sabini aut Tiburtini. Natus
est. VI. idus Decembris; Lelio Cotta. & L. Torquato Consulibus. Decessit. V.
kl. Decemb. Catone Mario Censorino: & Coelio Asinio Gallo Consulibus.
Humatus & conditus est extremis æsquiliis iuxta Mecenatis tumulum.

VITA ORATII HAEC EST.

ORATIVS Quintus Flaccus precone patre natus libertine conditionis oriun-
dus Venusinus fuit. Quæ ciuitas Apulie est: nõ ãdeo at tãmen aut opibus uilis aut studio.
Nam litteris liberalibus eruditus. pro ingenii claritate qd in tantũ iã a puero emi-
nebat: ut ultra meritũ natalium talibus disciplinis facer& eũ aptũ uideri. Hic præ-
ter studia Romana philosophie causa Athenas profectus. Inter epicureos primum
locũ tenuit. Familiaritatem & M. Bruti adeptus est: eius q cũ Augusto dimicauit.

i. ueneratur assurgit.

Nam & Tr. Mil. ipsius fuit. Post uictoriā uō ciuilis belli interuentu Mecenatis Oratio Cesar indulsit. Fuit aūt idem Oratius statura breuis. lippus. obeso corpore. iracundus. obscoenis moribus ita ut cubiculo speculato uteretur. quo se coeuntē uiderē. Natus. VI. idus Decemb. Cotta & Torquato Consulibus. Septuagesimo septimo ætatis anno periit herede Augusto. Sepultus in æsquiliis iuxta tumulū Mecenatis. In ope suo Alceum imitatus est. In Satyra Lucilium. In principio carminis sui se epicurꝫ fatetur cū beatū dicit pro uoluptate uiuentē. Vt Virgilius. Trahit quenq; sua uoluptas. Ergo illū beatum ponit qui ex animi sui uoluntate facit qd uult. ita tamen ut hoc ipsum uelle in pte honestatis uersetur. Ipsa. H. uoluntas & sūmum bonū est. Decem. H. & nouem modos metrorꝫ in carmine suo posuit. Prima igitur odes monocolos est. hoc est cantus unimembris. Nam asclepiadeus dicitur q constat ex spondeo duobus coriambis & pyrrhichio. Metrꝫ hoc dictū est a poeta asclepiade a pede coriambo. Duabus feritur cesuris ex pentimemere heroica & duobus dactylis aut ex spondeo duobus coriambis & pyrrhichio siue iambo penultimā indifferentē. In Oratio aūt sciendum oden nō eglogam dici. qa egloga Virgilii bucolicorꝫ est.

Q·ORATII FLACCI VITA EXPLICIT·

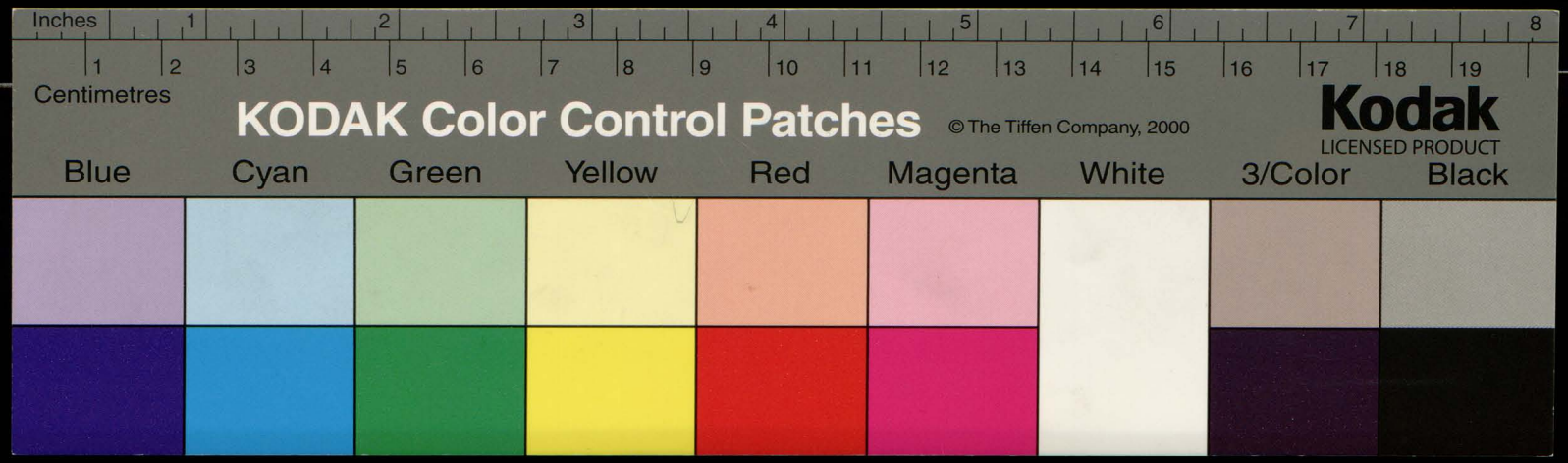
Inches
Centimetres
KODAK Color Control Patches
© The Tiffen Company, 2000
Kodak
LICENSED PRODUCT
Blue
Cyan
Green
Yellow
Red
Magenta
White
3/Color
Black